



ประกาศองค์การบริหารส่วนตำบลท่าสะท้อน  
เรื่อง ประกาศใช้แผนพัฒนาท้องถิ่น (พ.ศ.๒๕๖๖ - ๒๕๗๐) แก้ไข ครั้งที่ ๔/๒๕๖๖

ด้วยองค์การบริหารส่วนตำบลท่าสะท้อน ได้ดำเนินการจัดทำแผนพัฒนาท้องถิ่น (พ.ศ.๒๕๖๖ - ๒๕๗๐) แก้ไข ครั้งที่ ๔/๒๕๖๖ ตามระเบียบกระทรวงมหาดไทย ว่าด้วยการจัดทำแผนพัฒนาขององค์กรปกครองส่วนท้องถิ่น พ.ศ.๒๕๔๘ และที่แก้ไขเพิ่มเติม (ฉบับที่ ๓) พ.ศ.๒๕๖๑ ประกอบกับหนังสือกระทรวงมหาดไทย ที่ มท ๐๘๑๐.๓/ว ๖๐๘๖ ลงวันที่ ๑๙ สิงหาคม ๒๕๖๕ เรื่อง ชักซ้อมแนวทางปฏิบัติการใช้แผนพัฒนาท้องถิ่นขององค์กรปกครองส่วนท้องถิ่นเพื่อจัดทำบริการสาธารณะหรือกิจกรรมสาธารณะและหนังสือกระทรวงมหาดไทย ที่ มท ๐๘๑๐.๓/ว ๑๓๙๔ ลงวันที่ ๒๒ กุมภาพันธ์ ๒๕๖๖ เรื่อง ชักซ้อมแนวทางปฏิบัติการใช้แผนพัฒนาเศรษฐกิจและสังคมแห่งชาติ ฉบับที่ ๑๓ (พ.ศ.๒๕๖๖ - ๒๕๗๐) โดยได้รับความเห็นชอบจากผู้บริหารท้องถิ่น เรียบร้อยแล้ว นั้น

อาศัยอำนาจตามระเบียบกระทรวงมหาดไทย ว่าด้วยการจัดทำแผนพัฒนาขององค์กรปกครองส่วนท้องถิ่น พ.ศ.๒๕๔๘ และที่แก้ไขเพิ่มเติม (ฉบับที่ ๓) พ.ศ.๒๕๖๑ ข้อ ๒๑ องค์การบริหารส่วนตำบลท่าสะท้อน จึงประกาศใช้แผนพัฒนาท้องถิ่น (พ.ศ.๒๕๖๖ - ๒๕๗๐) แก้ไข ครั้งที่ ๔/๒๕๖๖ ขององค์การบริหารส่วนตำบลท่าสะท้อน

จึงประกาศให้ทราบโดยทั่วกัน

ประกาศ ณ วันที่ ๙ เดือน มิถุนายน พ.ศ.๒๕๖๖

(นายชิตติยะ นมะ)

นายกองค์การบริหารส่วนตำบลท่าสะท้อน



แผนพัฒนาท้องถิ่น  
(พ.ศ.๒๕๖๖ - ๒๕๗๐)  
แก้ไข ๔/๒๕๖๖



แผนพัฒนาท้องถิ่น (พ.ศ.๒๕๖๖-๒๕๗๐)  
องค์การบริหารส่วนตำบลท่าสะท้อน

แก้ไข ครั้งที่ ๔/๒๕๖๖

องค์การบริหารส่วนตำบลท่าสะท้อน  
อำเภอพุนพิน จังหวัดสุราษฎร์ธานี



## คำนำ

ด้วยองค์การบริหารส่วนตำบลท่าสะท้อน ได้ประกาศใช้แผนพัฒนาท้องถิ่น (พ.ศ.๒๕๖๖ – พ.ศ.๒๕๗๐) เมื่อวันที่ ๘ เดือนเมษายน พ.ศ.๒๕๖๕ และตามหนังสือกระทรวงมหาดไทย ที่ มท ๐๘๑๐.๓/ว ๖๐๘๖ ลงวันที่ ๑๙ สิงหาคม ๒๕๖๕ แจ้งชักชวนแนวทางปฏิบัติการใช้แผนพัฒนาท้องถิ่นขององค์กรปกครองส่วนท้องถิ่นเพื่อจัดทำบริการสาธารณะหรือกิจกรรมสาธารณะ เมื่อมีราชกิจจานุเบกษา ประกาศใช้แผนพัฒนาเศรษฐกิจและสังคมแห่งชาติ ฉบับที่ ๑๓ (พ.ศ.๒๕๖๖ – ๒๕๗๐) ให้องค์กรปกครองส่วนท้องถิ่นนำจุดหมายในแผนพัฒนาเศรษฐกิจและสังคมแห่งชาติ ฉบับที่ ๑๓ ลงรายละเอียดที่มีความสอดคล้องหรือเชื่อมโยงกับยุทธศาสตร์ชาติ ๒๐ ปี (พ.ศ.๒๕๖๖ – ๒๕๘๐) แผนพัฒนาจังหวัด/กลุ่มจังหวัด/ภาค ยุทธศาสตร์การพัฒนาขององค์กรปกครองส่วนท้องถิ่นในเขตจังหวัด และยุทธศาสตร์ขององค์กรปกครองส่วนท้องถิ่น ในส่วนที่ ๒ ยุทธศาสตร์องค์กรปกครองส่วนท้องถิ่น และส่วนที่ ๓ การนำแผนพัฒนาท้องถิ่นสู่การปฏิบัติ โดยเป็นอำนาจของผู้บริหารในการดำเนินการ โดยนำข้อ ๔ และข้อ ๒๑ แห่งระเบียบกระทรวงมหาดไทยว่าด้วยการจัดทำแผนพัฒนาขององค์กรปกครองส่วนท้องถิ่น พ.ศ.๒๕๔๘ และที่แก้ไขเพิ่มเติม มาปฏิบัติโดยอนุโลมและให้ใช้คำว่า “แก้ไข” เป็นอำนาจผู้บริหารท้องถิ่น ทั้งนี้ ให้ดำเนินการแล้วเสร็จภายใน ๑๒๐ วัน นับแต่วันประกาศในราชกิจจานุเบกษา ประกอบกับ หนังสือกระทรวงมหาดไทย ที่ มท ๐๘๑๐.๓/ว ๑๓๙๔ ลงวันที่ ๒๐ กุมภาพันธ์ ๒๕๖๖ เรื่องชักชวนแนวทางปฏิบัติการใช้แผนพัฒนาเศรษฐกิจและสังคมแห่งชาติ ฉบับที่ ๑๓ (พ.ศ.๒๕๖๖ – ๒๕๗๐) กรณีองค์กรปกครองส่วนท้องถิ่นใดไม่สามารถดำเนินการนำจุดหมายในแผนพัฒนาเศรษฐกิจและสังคมแห่งชาติ ฉบับที่ ๑๓ (พ.ศ.๒๕๖๖ – ๒๕๗๐) มาลงรายละเอียดที่มีความสอดคล้องหรือเชื่อมโยงกับยุทธศาสตร์ชาติ ๒๐ ปี (พ.ศ.๒๕๖๑-๒๕๘๐) แผนพัฒนาจังหวัด/กลุ่มจังหวัด/ภาค ยุทธศาสตร์การพัฒนาขององค์กรปกครองส่วนท้องถิ่นในเขตจังหวัด และยุทธศาสตร์ขององค์กรปกครองส่วนท้องถิ่น ในส่วนที่ ๒ ยุทธศาสตร์องค์กรปกครองส่วนท้องถิ่น และส่วนที่ ๓ การนำแผนพัฒนาท้องถิ่นไปสู่การปฏิบัติให้แล้วเสร็จภายใน ๑๒๐ วัน ตามหนังสือกระทรวงมหาดไทย ที่ มท ๐๘๑๐.๓/ว ๖๐๘๖ ลงวันที่ ๑๙ สิงหาคม ๒๕๖๕ ให้เป็นดุลยพินิจของผู้บริหารท้องถิ่นในการผ่อนผันการดำเนินการดังกล่าว

องค์การบริหารส่วนตำบลท่าสะท้อนจึงได้จัดทำแผนพัฒนาท้องถิ่น (พ.ศ.๒๕๖๖ – ๒๕๗๐) แก้ไข ครั้งที่ ๔/๒๕๖๖ เพื่อให้เป็นไปตามหนังสือกระทรวงมหาดไทย ที่ มท ๐๘๑๐.๓/ว ๖๐๘๖ ลงวันที่ ๑๙ สิงหาคม ๒๕๖๕ ประกอบกับหนังสือกระทรวงมหาดไทย ที่ มท ๐๘๑๐.๓/ว ๑๓๙๔ ลงวันที่ ๒๐ กุมภาพันธ์ ๒๕๖๖ และระเบียบกระทรวงมหาดไทยว่าด้วยการจัดทำแผนพัฒนาขององค์กรปกครองส่วนท้องถิ่น พ.ศ.๒๕๔๘ และที่แก้ไขเพิ่มเติม เพื่อให้การปฏิบัติงานเป็นไปอย่างถูกต้อง ตรงกับข้อเท็จจริงปัจจุบัน และสามารถนำไปประกอบการพิจารณาขอตั้งงบประมาณรายจ่ายประจำปีงบประมาณได้อย่างถูกต้อง

งานวางแผนสถิติและวิชาการ  
องค์การบริหารส่วนตำบลท่าสะท้อน

## สารบัญ

เรื่อง	หน้า
ส่วนที่ ๑ บทนำ.....	๑
หลักการและเหตุผล.....	๑
ส่วนที่ ๒ ยุทธศาสตร์การพัฒนาระดับประเทศส่วนท้องถิ่น.....	๓
๒.๑ ความสัมพันธ์ระหว่างแผนพัฒนาระดับมหภาค.....	๓
๑. ยุทธศาสตร์ชาติ ๒๐ ปี (พ.ศ.๒๕๖๑ - ๒๕๘๐).....	๓
๒. แผนพัฒนาเศรษฐกิจและสังคมแห่งชาติ ฉบับที่ ๑๓ (พ.ศ.๒๕๖๖-๒๕๗๐).....	๑๓
๓.การกำหนดเป้าหมายที่ยั่งยืน(Sustainable Development Goals:SDGs).....	๑๖
๔. แผนพัฒนาภาค/แผนพัฒนากลุ่มจังหวัด/แผนพัฒนาจังหวัด.....	๑๘
๕. ยุทธศาสตร์การพัฒนาขององค์กรปกครองส่วนท้องถิ่นในเขตจังหวัด.....	๒๒
๖. ยุทธศาสตร์ขององค์กรปกครองส่วนท้องถิ่น.....	๒๔
๘. การวิเคราะห์เพื่อพัฒนาท้องถิ่น.....	๒๗
ส่วนที่ ๓ การนำแผนพัฒนาท้องถิ่นไปสู่การปฏิบัติ.....	๓๔
๓.๑ บัญชีโครงการพัฒนาท้องถิ่น.....	๓๔
บัญชีสรุปโครงการพัฒนา (แบบ ผ.๐๑).....	๓๔
๓.๑ รายละเอียดโครงการพัฒนา (แบบ ผ.๐๒).....	๔๓
ยุทธศาสตร์ด้านโครงสร้างพื้นฐาน.....	๔๓
ยุทธศาสตร์ด้านเศรษฐกิจ.....	๕๑
ยุทธศาสตร์ด้านการส่งเสริมคุณภาพชีวิต.....	๕๕
ยุทธศาสตร์ด้านการศึกษา ศาสนา วัฒนธรรม จารีตประเพณี ภูมิปัญญาท้องถิ่น.....	๑๑๓
ยุทธศาสตร์ด้านการส่งเสริมการท่องเที่ยว การจัดการทรัพยากรธรรมชาติและสิ่งแวดล้อม.....	๑๒๕
ยุทธศาสตร์ด้านบริหารจัดการบ้านเมืองที่ดี.....	๑๓๑
รายละเอียดโครงการพัฒนาที่เกี่วข้องต่างๆ ที่ใช้สำหรับการประสานแผนพัฒนาท้องถิ่น.....	๑๓๗
( แบบ ผ.๐๒/๒)	
ยุทธศาสตร์ด้านโครงสร้างพื้นฐาน.....	๑๓๗
ยุทธศาสตร์ด้านเศรษฐกิจ.....	๑๔๙
ยุทธศาสตร์ด้านการพัฒนาด้านการส่งเสริมพัฒนาคุณภาพชีวิต.....	๑๕๐
ยุทธศาสตร์ด้านการศึกษา ศาสนา วัฒนธรรม จารีตประเพณี ภูมิปัญญาท้องถิ่น.....	๑๕๖
ยุทธศาสตร์ด้านการส่งเสริมการท่องเที่ยว การจัดการทรัพยากรธรรมชาติและสิ่งแวดล้อม.....	๑๖๑
ยุทธศาสตร์ด้านบริหารจัดการบ้านเมืองที่ดี.....	๑๖๒
บัญชีครุภัณฑ์ สำหรับที่ไม่ได้ดำเนินการจัดทำเป็นโครงการพัฒนาท้องถิ่น (แบบ ผ.๐๓).....	๑๖๓
ส่วนที่ ๔ การติดตามและประเมินผล.....	๑๗๔

## ส่วนที่ ๑ บทนำ

### หลักการและเหตุผล

ตามระเบียบกระทรวงมหาดไทย ว่าด้วยการจัดทำแผนพัฒนาขององค์กรปกครองส่วนท้องถิ่น พ.ศ.๒๕๔๘ และที่แก้ไขเพิ่มเติมถึง (ฉบับที่ ๓) พ.ศ.๒๕๖๑ กำหนดให้องค์กรปกครองส่วนท้องถิ่น ดำเนินการจัดทำแผนพัฒนาท้องถิ่น เพื่อเป็นแนวทางการพัฒนาท้องถิ่น โดยแผนพัฒนาท้องถิ่นสามารถแก้ไขเพิ่มเติมหรือเปลี่ยนแปลงได้ตามความจำเป็นและเหมาะสม โดยให้เป็นไปตามระเบียบนี้

ข้อ ๔ “การแก้ไข” หมายความว่า การแก้ไขข้อผิดพลาดในแผนพัฒนาท้องถิ่นหรือแผนดำเนินงานให้ถูกต้อง โดยไม่ทำให้วัตถุประสงค์และสาระสำคัญเดิมเปลี่ยนแปลงไป

ข้อ ๒๑ การแก้ไขแผนพัฒนาท้องถิ่นเป็นอำนาจของผู้บริหารท้องถิ่น

เมื่อผู้บริหารท้องถิ่นได้เห็นชอบแผนพัฒนาท้องถิ่นที่แก้ไขแล้ว ให้ปิดประกาศให้ประชาชนทราบโดยเปิดเผย ไม่น้อยกว่าสามสิบวันนับแต่วันที่ผู้บริหารท้องถิ่นเห็นชอบ พร้อมทั้งแจ้งสภาท้องถิ่น อำเภอ และจังหวัดทราบด้วย องค์การบริหารส่วนตำบลท่าสะท้อน ได้ประกาศใช้แผนพัฒนาท้องถิ่น (พ.ศ.๒๕๖๖ – พ.ศ.๒๕๗๐) เมื่อวันที่ ๘ เมษายน พ.ศ.๒๕๖๕ และหนังสือกระทรวงมหาดไทย ที่ มท ๐๘๑๐.๓/ว ๖๐๘๖ ลงวันที่ ๑๙ สิงหาคม ๒๕๖๕ เรื่อง ชักซ้อมแนวทางปฏิบัติการใช้แผนพัฒนาท้องถิ่นขององค์กรปกครองส่วนท้องถิ่นเพื่อจัดทำบริการสาธารณะหรือกิจกรรมสาธารณะ กำหนดว่า เมื่อมีราชกิจจานุเบกษา ประกาศใช้แผนพัฒนาเศรษฐกิจและสังคมแห่งชาติ ฉบับที่ ๑๓ (พ.ศ.๒๕๖๖-๒๕๗๐) ให้องค์กรปกครองส่วนท้องถิ่น นำหมวดหมายในแผนพัฒนาเศรษฐกิจและสังคมแห่งชาติ ฉบับที่ ๑๓ ลงรายละเอียดที่มีความสอดคล้องหรือเชื่อมโยงกับยุทธศาสตร์ชาติ ๒๐ ปี (พ.ศ.๒๕๖๖-๒๕๘๐) แผนพัฒนาจังหวัด/กลุ่มจังหวัด/ภาค ยุทธศาสตร์การพัฒนาขององค์กรปกครองส่วนท้องถิ่นในเขตจังหวัด และยุทธศาสตร์ขององค์กรปกครองส่วนท้องถิ่น ในส่วนที่ ๒ ยุทธศาสตร์องค์กรปกครองส่วนท้องถิ่น และส่วนที่ ๓ การนำแผนพัฒนาท้องถิ่นไปสู่การปฏิบัติ โดยเป็นอำนาจของผู้บริหารท้องถิ่นในการดำเนินการ โดยนำข้อ ๔ และข้อ ๒๑ แห่งระเบียบกระทรวงมหาดไทยว่าด้วยการจัดแผนพัฒนาขององค์กรปกครองส่วนท้องถิ่น พ.ศ.๒๕๔๘ และที่แก้ไขเพิ่มเติม มาปฏิบัติโดยอนุโลมและให้ใช้คำว่า “แก้ไข” เป็นอำนาจของผู้บริหารท้องถิ่น ให้ดำเนินการให้แล้วเสร็จภายในหนึ่งร้อยยี่สิบวัน การลงหมวดหมายในแผนพัฒนาเศรษฐกิจและสังคมแห่งชาติ ฉบับที่ ๑๓ ภายหลังตามข้อ ๑๒.๒ หรือภายหลังที่มีราชกิจจานุเบกษา ประกาศใช้แผนพัฒนาเศรษฐกิจและสังคมแห่งชาติ ฉบับที่ ๑๓ (พ.ศ. ๒๕๖๖ –พ.ศ.๒๕๗๐) เกินหนึ่งร้อยยี่สิบวันแล้ว ให้องค์กรปกครองส่วนท้องถิ่นดำเนินการจัดทำหรือทบทวนหรือการเพิ่มเติมหรือการเปลี่ยนแปลงแผนพัฒนาท้องถิ่น ตามข้อ ๑๗ หรือข้อ ๒๒ หรือ ๒๒/๑ แล้วแต่กรณี ทั้งนี้ หากแก้ไขให้ใช้ข้อ ๔ และข้อ ๒๑ แห่งระเบียบกระทรวงมหาดไทยว่าด้วยการจัดทำแผนพัฒนาขององค์กรปกครองส่วนท้องถิ่น พ.ศ.๒๕๔๘ และที่แก้ไขเพิ่มเติม ประกอบกับหนังสือกระทรวงมหาดไทย ที่ มท ๐๐๒๓.๓/ว ๑๓๙๔ ลงวันที่ ๒๒ กุมภาพันธ์ ๒๕๖๖ เรื่อง ชักซ้อมแนวทางปฏิบัติการใช้แผนพัฒนาเศรษฐกิจและสังคมแห่งชาติ ฉบับที่ ๑๓ (พ.ศ.๒๕๖๖-๒๕๗๐) แผนพัฒนาเศรษฐกิจและสังคมแห่งชาติ ฉบับที่ ๑๓ (พ.ศ. ๒๕๖๖-๒๕๗๐) ได้ประกาศในราชกิจจานุเบกษา เมื่อวันที่ ๑ พฤศจิกายน ๒๕๖๕ และมีผลบังคับใช้ตั้งแต่ ๑ ตุลาคม ๒๕๖๕ ได้กำหนดแนวทางปฏิบัติ ให้องค์กรปกครองส่วนท้องถิ่นนำยุทธศาสตร์ชาติ ๒๐ ปี (พ.ศ.๒๕๖๑ – ๒๕๘๐) แผนพัฒนาเศรษฐกิจและสังคมแห่งชาติ ฉบับที่ ๑๓ (พ.ศ.๒๕๖๖ – ๒๕๗๐) เป้าหมายการพัฒนาที่ยั่งยืน (Sustainable Development Goals : SDGs) แผนพัฒนาจังหวัด/กลุ่มจังหวัด/ภาค ยุทธศาสตร์การพัฒนาขององค์กรปกครองส่วนท้องถิ่นในเขตจังหวัดและยุทธศาสตร์ขององค์กรปกครองส่วนท้องถิ่นมาปรับใช้ใน

การพัฒนาท้องถิ่นเชิงพื้นที่ขององค์กรปกครองส่วนท้องถิ่นและให้ใช้แผนพัฒนาท้องถิ่นเป็นกรอบในการจัดทำงบประมาณรายจ่ายขององค์กรปกครองส่วนท้องถิ่นตามหน้าที่และอำนาจ กรณีองค์กรปกครองส่วนท้องถิ่นใดที่ไม่สามารถดำเนินการนำหมุดหมายในแผนพัฒนาเศรษฐกิจและสังคมแห่งชาติ ฉบับที่ ๑๓ (พ.ศ.๒๕๖๖ - พ.ศ.๒๕๗๐) มาลงรายละเอียดที่มีความสอดคล้องหรือเชื่อมโยงยุทธศาสตร์ชาติ ๒๐ ปี (พ.ศ.๒๕๖๑-๒๕๘๐) แผนพัฒนาจังหวัด/กลุ่มจังหวัด/ภาค ยุทธศาสตร์การพัฒนาขององค์กรปกครองส่วนท้องถิ่นในเขตจังหวัด และยุทธศาสตร์ขององค์กรปกครองส่วนท้องถิ่น ในส่วนที่ ๒ ยุทธศาสตร์องค์กรปกครองส่วนท้องถิ่น และส่วนที่ ๓ การนำแผนพัฒนาท้องถิ่นไปสู่การปฏิบัติให้แล้วเสร็จภายใน ๑๒๐ วัน ตามหนังสือกระทรวงมหาดไทย ที่ มท ๐๘๑๐.๓ /ว ๖๐๘๐ ลงวันที่ ๑๙ สิงหาคม ๒๕๖๕ ให้เป็นดุลยพินิจของผู้บริหารท้องถิ่นในการผ่อนผันการดำเนินการกรณีดังกล่าว และผู้บริหารท้องถิ่นได้พิจารณาอนุมัติให้ผ่อนผันการดำเนินการกรณีเกิน ๑๒๐ วัน แล้วนั้น

ดังนั้น องค์การบริหารส่วนตำบลท่าสะทอนจึงได้จัดทำแผนพัฒนาท้องถิ่น (พ.ศ.๒๕๖๖ - พ.ศ.๒๕๗๐) แก้ไข ครั้งที่ ๔/๒๕๖๖ ขององค์การบริหารส่วนตำบลท่าสะทอนขึ้น เพื่อให้เป็นไปตามระเบียบและหนังสือสั่งการที่เกี่ยวข้อง สามารถนำไปประกอบการพิจารณาขอตั้งงบประมาณรายจ่ายประจำปีงบประมาณได้อย่างถูกต้อง

## ส่วนที่ ๒ ยุทธศาสตร์การพัฒนากองครูปกครองส่วนท้องถิ่น

### ๒.๑ ความสัมพันธ์ระหว่างแผนพัฒนาระดับมหภาค

#### ๑. ยุทธศาสตร์ชาติ ๒๐ ปี (พ.ศ. ๒๕๖๑ – ๒๕๘๐)

โดยที่รัฐธรรมนูญแห่งราชอาณาจักรไทย มาตรา ๖๕ กำหนดให้รัฐพึงจัดให้มียุทธศาสตร์ชาติ เป็นเป้าหมายการพัฒนาประเทศอย่างยั่งยืน ตามหลักธรรมาภิบาลเพื่อใช้เป็นกรอบในการจัดทำแผนต่าง ๆ ให้สอดคล้องและบูรณาการกันเพื่อให้เกิดเป็นพลังผลักดันร่วมกันไปสู่เป้าหมายดังกล่าว โดยให้เป็นไปตามที่กำหนดในกฎหมายว่าด้วยการจัดทำยุทธศาสตร์ชาติและต่อมาได้มีการตราพระราชบัญญัติการจัดทำยุทธศาสตร์ชาติ พ.ศ. ๒๕๖๐ มีผลบังคับใช้เมื่อวันที่ ๑ สิงหาคม ๒๕๖๐ โดยกำหนดให้มีการแต่งตั้งคณะกรรมการยุทธศาสตร์ชาติ เพื่อรับผิดชอบในการจัดทำร่างยุทธศาสตร์ชาติ กำหนดวิธีการ การมีส่วนร่วมของประชาชนในการจัดทำร่างยุทธศาสตร์ชาติ ในการติดตาม การตรวจสอบและการประเมินผล รวมทั้งกำหนดมาตรการส่งเสริมและสนับสนุนให้ประชาชนทุกภาคส่วนดำเนินการให้สอดคล้องกับยุทธศาสตร์ชาติ เป็นยุทธศาสตร์ชาติฉบับแรกของประเทศไทย ตามรัฐธรรมนูญแห่งราชอาณาจักรไทย ซึ่งจะต้องนำไปสู่การปฏิบัติเพื่อให้ประเทศไทยบรรลุวิสัยทัศน์ “ประเทศไทยมีความมั่นคง มั่งคั่ง ยั่งยืน เป็นประเทศพัฒนาแล้ว ด้วยการพัฒนาตามหลักปรัชญาของ เศรษฐกิจพอเพียง” ภายในช่วงเวลาดังกล่าว เพื่อความสุขของคนไทยทุกคนวิสัยทัศน์ประเทศไทย “ประเทศไทยมีความมั่นคง มั่งคั่ง ยั่งยืน เป็นประเทศพัฒนาแล้ว ด้วยการพัฒนาตามหลัก ปรัชญาของเศรษฐกิจพอเพียง” หรือเป็นคติพจน์ประจำชาติว่า “มั่นคง มั่งคั่ง ยั่งยืน”



**ความมั่นคง** หมายถึง การมีความมั่นคงปลอดภัยจากภัยและการเปลี่ยนแปลงทั้งภายในประเทศและภายนอกประเทศในทุกระดับ ทั้งระดับประเทศ สังคม ชุมชน ครอบครัว และปัจเจกบุคคลและมีความมั่นคงในทุกมิติ ทั้งมิติทางการทหาร เศรษฐกิจ สังคม สิ่งแวดล้อมและการเมือง เช่น ประเทศมีความมั่นคงในเอกราชและอธิปไตย มีการปกครองระบอบประชาธิปไตยที่มีพระมหากษัตริย์ทรงเป็นประมุข สถาบันชาติ ศาสนา พระมหากษัตริย์มีความเข้มแข็งเป็นศูนย์กลางและเป็นที่ยึดเหนี่ยวจิตใจของประชาชน มีระบบการเมืองที่มั่นคงเป็นกลไกที่นำไปสู่การบริหารประเทศที่ต่อเนื่องและโปร่งใสตามหลักธรรมาภิบาล สังคมมีความปรองดองและความสามัคคี สามารถฉีกกำลังเพื่อพัฒนาประเทศ ชุมชน มีความเข้มแข็ง ครอบครัวมีความอบอุ่น ประชาชนมีความมั่นคงในชีวิต มีงานและรายได้ที่มั่นคงพอเพียงกับการดำรงชีวิต มีการออมสำหรับวัยเกษียณ ความมั่นคงของอาหาร พลังงาน และน้ำ มีที่อยู่อาศัย และความปลอดภัยในชีวิตทรัพย์สิน

**ความมั่งคั่ง** หมายถึง ประเทศไทยมีการขยายตัวของเศรษฐกิจอย่างต่อเนื่องและมีความยั่งยืนจนเข้าสู่กลุ่มประเทศรายได้สูง ความเหลื่อมล้ำของการพัฒนาลดลง ประชากรมีความอยู่ดีมีสุขได้รับผลประโยชน์จากการพัฒนาอย่างเท่าเทียมกันมากขึ้น และมีการพัฒนาอย่างทั่วถึงทุกภาคส่วน มีคุณภาพชีวิตตามมาตรฐานขององค์การสหประชาชาติ ไม่มีประชาชนที่อยู่ในภาวะความยากจน เศรษฐกิจในประเทศไทยมีความเข้มแข็งขณะเดียวกันต้องมีความสามารถในการแข่งขันกับประเทศต่างๆ ทั้งในตลาดโลกและตลาดภายในประเทศ เพื่อให้สามารถสร้างรายได้ทั้งจากภายในและภายนอกประเทศ ตลอดจนมีการสร้างฐานเศรษฐกิจและสังคมแห่งอนาคตเพื่อให้สอดคล้องกับบริบทการพัฒนาที่เปลี่ยนแปลงไป และประเทศไทยมีบทบาทที่สำคัญในเวทีโลก และมีความสัมพันธ์ทางเศรษฐกิจและการค้าอย่างแน่นแฟ้นกับประเทศในภูมิภาคเอเชีย เป็นจุดสำคัญของการเชื่อมโยงในภูมิภาค ทั้งการคมนาคมขนส่ง การผลิต การค้าการลงทุนและการทำธุรกิจ เพื่อให้เป็นพลังในการพัฒนา นอกจากนี้ ยังมีความสมบูรณ์ในทุนที่จะสามารถสร้างการพัฒนาต่อเนื่องไปได้ ได้แก่ ทุนมนุษย์ ทุนทางปัญญา ทุนทางการเงิน ทุนที่เป็นเครื่องมือเครื่องจักร ทุนทางสังคมและทุนทรัพยากรธรรมชาติและสิ่งแวดล้อม

**ความยั่งยืน** หมายถึง การพัฒนาที่สามารถสร้างความเจริญ รายได้และคุณภาพชีวิตของประชาชนให้เพิ่มขึ้นอย่างต่อเนื่อง ซึ่งเป็นการเจริญเติบโตของเศรษฐกิจที่อยู่บนหลักการใช้ การรักษาและการฟื้นฟูฐานทรัพยากรธรรมชาติอย่างยั่งยืน ไม่ใช่ทรัพยากรธรรมชาติจนเกินพอดี ไม่สร้างมลภาวะต่อสิ่งแวดล้อมจนเกินความสามารถในการรองรับและเยียวยาของระบบนิเวศ การผลิตและการบริโภค เป็นมิตรกับสิ่งแวดล้อมและสอดคล้องกับเป้าหมายการพัฒนาที่ยั่งยืน ทรัพยากรธรรมชาติมีความอุดมสมบูรณ์มากขึ้นและสิ่งแวดล้อมมีคุณภาพดีขึ้น คนมีความรับผิดชอบต่อสังคม มีความเอื้ออาทร เสียสละเพื่อผลประโยชน์ส่วนรวม รัฐบาลมีนโยบายที่มุ่งประโยชน์ส่วนรวมอย่างยั่งยืนและให้ความสำคัญกับการมีส่วนร่วมของประชาชนและทุกภาคส่วนในสังคมยึดถือและปฏิบัติตามหลักปรัชญาของเศรษฐกิจพอเพียงเพื่อการพัฒนาอย่างสมดุล มีเสถียรภาพ และยั่งยืน

### **เป้าหมายและประเด็นการพัฒนาตามยุทธศาสตร์**

**๑. ยุทธศาสตร์ชาติด้านความมั่นคง** มีเป้าหมายการพัฒนาที่สำคัญ คือ ประเทศชาติมั่นคง ประชาชนมีความสุข เน้นการบริหารจัดการสถานะแวดล้อมของประเทศให้มีความมั่นคง ปลอดภัย เอกราช อธิปไตยและมีความสงบเรียบร้อยในทุกระดับ ตั้งแต่ระดับชาติ สังคม ชุมชน มุ่งเน้นการพัฒนาคน เครื่องมือ เทคโนโลยีและระบบฐานข้อมูลขนาดใหญ่ให้มีความพร้อมสามารถรับมือกับภัยคุกคาม และภัยพิบัติได้ทุกรูปแบบและทุกระดับ ความรุนแรง ควบคู่ไปกับการป้องกันและแก้ไขปัญหาด้านความมั่นคงที่มีอยู่ในปัจจุบันและที่อาจจะเกิดขึ้นใน

อนาคต ใช้กลไกการแก้ไขปัญหาแบบบูรณาการ ทั้งกับส่วนราชการ ภาคเอกชน ประชาสังคมและองค์กรที่ไม่ใช่รัฐ รวมถึงประเทศเพื่อนบ้านและมิตรประเทศทั่วโลกบนพื้นฐานของหลักธรรมาภิบาล เพื่อเอื้ออำนวยประโยชน์ต่อการดำเนินการของยุทธศาสตร์ชาติด้านอื่นๆ ให้สามารถขับเคลื่อนไปได้ตามทิศทางและเป้าหมายที่กำหนด

#### (๑) การรักษาความสงบภายในประเทศ

- ๑ การพัฒนาและเสริมสร้างคนในทุกภาคส่วนให้มีความเข้มแข็ง มีความพร้อมตระหนักในเรื่องความมั่นคง และมีส่วนร่วมในการแก้ไขปัญหา
- ๒ การพัฒนาและเสริมสร้างความจงรักภักดีต่อสถาบันหลักของชาติ
- ๓ การพัฒนาและเสริมสร้างการเมืองในระบอบประชาธิปไตยอันมีพระมหากษัตริย์ทรงเป็นประมุขที่มีเสถียรภาพและมีธรรมาภิบาล เห็นแก่ประโยชน์ของประเทศชาติมากกว่าประโยชน์ส่วนตน
- ๔ การพัฒนาและเสริมสร้างกลไกที่สามารถป้องกันและขจัดสาเหตุของประเด็นปัญหาความมั่นคง

#### (๒) การป้องกันและแก้ไขปัญหาที่มีผลกระทบต่อความมั่นคง

- ๑ การแก้ไขปัญหาความมั่นคงในปัจจุบัน
- ๒ การติดตาม เฝ้าระวัง ป้องกัน และแก้ไขปัญหาที่อาจอุบัติขึ้นใหม่
- ๓ การสร้างความปลอดภัยและความสันติสุขอย่างถาวรในพื้นที่จังหวัด ชายแดนภาคใต้
- ๔ การรักษาความมั่นคงและผลประโยชน์ทางทรัพยากรธรรมชาติและสิ่งแวดล้อมทั้งทางบกและทางทะเล

#### (๓) การพัฒนาศักยภาพของประเทศให้พร้อมเผชิญภัยคุกคามที่กระทบต่อความมั่นคงของชาติ

- ๑ การพัฒนาระบบงานข่าวกรองแห่งชาติแบบบูรณาการอย่างมีประสิทธิภาพ
- ๒ การพัฒนาและฝึกพลกำลังอำนาจแห่งชาติ กองทัพและหน่วยงานความมั่นคง รวมทั้งภาครัฐและภาคประชาชน ให้พร้อมป้องกันและรักษาอธิปไตยของประเทศและเผชิญภัย คุกคามได้ทุกมิติทุกรูปแบบและทุกระดับ
- ๓ การพัฒนาระบบเตรียมพร้อมแห่งชาติและการบริหารจัดการภัยคุกคาม ให้มีประสิทธิภาพ

#### (๔) การบูรณาการความร่วมมือด้านความมั่นคงกับอาเซียนและนานาชาติ รวมถึงองค์กร ภาครัฐและที่มีใช้ภาครัฐ

- ๑ การเสริมสร้างและรักษาคุณภาพสภาวะแวดล้อมระหว่างประเทศ
- ๒ การเสริมสร้างและชำระไว้ซึ่งสันติภาพและความมั่นคงของภูมิภาค
- ๓ การร่วมมือทางการพัฒนากับประเทศเพื่อนบ้าน ภูมิภาค โลก รวมถึงองค์กร ภาครัฐและที่มีใช้ภาครัฐ

#### (๕) การพัฒนากลไกการบริหารจัดการความมั่นคงแบบองค์รวม

- ๑ การพัฒนากลไกให้พร้อมสำหรับการติดตามเฝ้าระวัง แจ้งเตือน ป้องกันและแก้ไขปัญหาความมั่นคงแบบองค์รวมอย่างเป็นรูปธรรม
- ๒ การบริหารจัดการความมั่นคงให้เอื้ออำนวยต่อการพัฒนาประเทศในมิติอื่น ๆ
- ๓ การพัฒนากลไกและองค์กรขับเคลื่อนยุทธศาสตร์ชาติด้านความมั่นคง

๒. ยุทธศาสตร์ชาติด้านการสร้างความสามารถในการแข่งขัน มีเป้าหมายการพัฒนา ที่มุ่งเน้นการยกระดับศักยภาพของประเทศในหลากหลายมิติ บนพื้นฐานแนวคิด ๓ ประการ ได้แก่

(๑) **ต่อยอดอดีต** โดยมองกลับไปที่เราทำทางเศรษฐกิจ อัตลักษณ์ วัฒนธรรม ประเพณี วิถีชีวิต และจุดเด่นทางทรัพยากรธรรมชาติที่หลากหลาย รวมทั้งความได้เปรียบเชิงเปรียบเทียบของประเทศ ในด้านอื่นๆ นำมาประยุกต์ผสมผสานกับเทคโนโลยีและนวัตกรรม เพื่อให้สอดคล้องกับบริบทของ เศรษฐกิจและสังคมโลกสมัยใหม่

(๒) **ปรับปรุงจจุบัน** เพื่อปูทางสู่อนาคต ผ่านการพัฒนาโครงสร้าง พื้นฐานของประเทศในมิติต่าง ๆ ทั้งโครงข่ายระบบคมนาคมและขนส่ง โครงสร้างพื้นฐานวิทยาศาสตร์ เทคโนโลยีและดิจิทัล และการปรับสภาพแวดล้อมให้เอื้อต่อการพัฒนาอุตสาหกรรมและบริการอนาคตและ

(๓) **สร้างคุณค่าใหม่ในอนาคต** ด้วยการเพิ่มศักยภาพของผู้ประกอบการ พัฒนาคนรุ่นใหม่ รวมถึงปรับรูปแบบธุรกิจ เพื่อตอบสนองต่อความต้องการของตลาด ผสมผสานกับยุทธศาสตร์ที่รองรับอนาคตบน พื้นฐานของการต่อยอดอดีตและปรับปรุงจจุบัน พร้อมทั้งการส่งเสริมและสนับสนุนจากภาครัฐ ให้ประเทศไทย สามารถสร้างฐานรายได้และการจ้างงานใหม่ขยายโอกาสทางการค้าและการลงทุนในเวทีโลก ควบคู่ไปกับการยกระดับรายได้และการกินดีอยู่ดี รวมถึงการเพิ่มขึ้นของคนชั้นกลาง และลดความเหลื่อมล้ำของคนในประเทศ ได้ในคราวเดียวกัน

(๑) การเกษตรสร้างมูลค่า

- ๑ เกษตรอัตลักษณ์พื้นถิ่น
- ๒ เกษตรปลอดภัย
- ๓ เกษตรชีวภาพ
- ๔ เกษตรแปรรูป
- ๕ เกษตรอัจฉริยะ

(๒) อุตสาหกรรมและบริการแห่งอนาคต

- ๑ อุตสาหกรรมชีวภาพ
- ๒ อุตสาหกรรมและบริการการแพทย์ครบวงจร
- ๓ อุตสาหกรรมและบริการดิจิทัล ข้อมูล และปัญญาประดิษฐ์
- ๔ อุตสาหกรรมและบริการขนส่งและโลจิสติกส์
- ๕ อุตสาหกรรมความมั่นคงของประเทศ

(๓) สร้างความหลากหลายด้านการท่องเที่ยว

- ๑ ท่องเที่ยวเชิงสร้างสรรค์และวัฒนธรรม
- ๒ ท่องเที่ยวเชิงธุรกิจ
- ๓ ท่องเที่ยวเชิงสุขภาพ ความงาม และแพทย์แผนไทย
- ๔ ท่องเที่ยวสำราญทางน้ำ
- ๕ ท่องเที่ยวเชื่อมโยงภูมิภาค

- (๔) โครงสร้างพื้นฐาน เชื่อมไทย เชื่อมโลก
  - ๑ เชื่อมโยงโครงข่ายคมนาคมไร้รอยต่อ
  - ๒ สร้างและพัฒนาเขตเศรษฐกิจพิเศษ
  - ๓ เพิ่มพื้นที่และเมืองเศรษฐกิจ
  - ๔ พัฒนาโครงสร้างพื้นฐานเทคโนโลยีสมัยใหม่
  - ๕ รักษาและเสริมสร้างเสถียรภาพทางเศรษฐกิจมหภาค
- (๕) พัฒนาเศรษฐกิจบนพื้นฐานผู้ประกอบการยุคใหม่
  - ๑ สร้างผู้ประกอบการอัจฉริยะ
  - ๒ สร้างโอกาสเข้าถึงบริการทางการเงิน
  - ๓ สร้างโอกาสเข้าถึงตลาด
  - ๔ สร้างโอกาสเข้าถึงข้อมูล
  - ๕ ปรับบทบาทและโอกาสการเข้าถึงบริการภาครัฐ

๓. ยุทธศาสตร์ชาติด้านการพัฒนาและเสริมสร้างศักยภาพทรัพยากรมนุษย์ มีเป้าหมายการพัฒนาที่สำคัญเพื่อพัฒนาคนในทุกมิติและในทุกช่วงวัยให้เป็นคนดี เก่ง และมีคุณภาพ โดยคนไทย มีความพร้อมทั้งกายใจ สติปัญญา มีพัฒนาการที่ครอบคลุมและมีสุขภาพที่ดีในทุกช่วงวัย มีจิตสาธารณะ รับผิดชอบต่อสังคมและผู้อื่น มัธยัสถ์ อดออม โอบอ้อมอารี มีวินัย รักชาติ ศาสนา และพระมหากษัตริย์ เป็นพลเมืองดีของชาติ มีหลักคิดที่ถูกต้อง มีทักษะที่จำเป็นในศตวรรษที่ ๒๑ มีทักษะสื่อสาร ภาษาอังกฤษและภาษาที่สามและอนุรักษ์ภาษาท้องถิ่น มีนิสัยรักการเรียนรู้และการพัฒนาตนเองอย่างต่อเนื่องตลอดชีวิตสู่การเป็นคนไทยที่มีทักษะสูง เป็นนวัตกรรม นวัตกรรมประกอบการ เกษตรกรยุคใหม่ และอื่นๆ โดยมีสัมมาชีฟตามความถนัดของตนเอง

- (๑) การปรับเปลี่ยนค่านิยมและวัฒนธรรม
  - ๑ การปลูกฝังค่านิยมและวัฒนธรรมผ่านการเลี้ยงดูในครอบครัว
  - ๒ การบูรณาการเรื่องความซื่อสัตย์ วินัย คุณธรรม จริยธรรม ในการจัดการ เรียนการสอนในสถานศึกษา
  - ๓ การสร้างความเข้มแข็งในสถาบันทางศาสนา
  - ๔ การปลูกฝังค่านิยมและวัฒนธรรมโดยใช้ชุมชนเป็นฐาน
  - ๕ การสร้างค่านิยมและวัฒนธรรมที่พึงประสงค์จากภาคธุรกิจ
  - ๖ การใช้สื่อและสื่อสารมวลชนในการปลูกฝังค่านิยมและวัฒนธรรมของคนในสังคม
  - ๗ การส่งเสริมให้คนไทยมีจิตสาธารณะและมีความรับผิดชอบต่อส่วนรวม
- (๒) การพัฒนาศักยภาพคนตลอดช่วงชีวิต
  - ๑ ช่วงการตั้งครรภ์/ปฐมวัย
  - ๒ ช่วงวัยเรียน/วัยรุ่น
  - ๓ ช่วงวัยแรงงาน
  - ๔ ช่วงวัยผู้สูงอายุ
- (๓) ปฏิรูปกระบวนการเรียนรู้ที่ตอบสนองต่อการเปลี่ยนแปลงในศตวรรษที่ ๒๑
  - ๑ การปรับเปลี่ยนระบบการเรียนรู้ให้เอื้อต่อการพัฒนาทักษะสำหรับศตวรรษที่ ๒๑
  - ๒ การเปลี่ยนโฉมบทบาท 'ครู' ให้เป็นครูยุคใหม่
  - ๓ การเพิ่มประสิทธิภาพระบบบริหารจัดการศึกษาในทุกระดับ ทุกประเภท

- ๔ การพัฒนาระบบการเรียนรู้ตลอดชีวิต
- ๕ การสร้างความตื่นตัวให้คนไทยตระหนักถึงบทบาท ความรับผิดชอบและการวางตำแหน่งของประเทศไทยในภูมิภาคเอเชียอาคเนย์และประชาคมโลก
- ๖ การวางพื้นฐานระบบรองรับการเรียนรู้โดยใช้ดิจิทัลแพลตฟอร์ม
- ๗ การสร้างระบบการศึกษาเพื่อเป็นเลิศทางวิชาการระดับนานาชาติ

(๔) การตระหนักถึงพหุปัญญาของมนุษย์ที่หลากหลาย

- ๑ การพัฒนาและส่งเสริมพหุปัญญาผ่านครอบครัว ระบบสถานศึกษา สภาพแวดล้อม รวมทั้งสื่อ
- ๒ การสร้างเส้นทางอาชีพ สภาพแวดล้อมการทำงานและระบบสนับสนุนที่เหมาะสมสำหรับผู้มีความสามารถพิเศษผ่านกลไกต่าง ๆ
- ๓ การดึงดูดกลุ่มผู้เชี่ยวชาญต่างชาติและคนไทยที่มีความสามารถในต่างประเทศให้มาสร้างและพัฒนาเทคโนโลยีและนวัตกรรมให้กับประเทศ

(๕) การเสริมสร้างให้คนไทยมีสุขภาวะที่ดี

- ๑ การสร้างความรอบรู้ด้านสุขภาวะ
- ๒ การป้องกันและควบคุมปัจจัยเสี่ยงที่คุกคามสุขภาวะ
- ๓ การสร้างสภาพแวดล้อมที่เอื้อต่อการมีสุขภาวะที่ดี
- ๔ การพัฒนาระบบบริการสุขภาพที่ทันสมัยสนับสนุนการสร้างสุขภาวะที่ดี
- ๕ การส่งเสริมให้ชุมชนเป็นฐานในการสร้างสุขภาวะที่ดีในทุกพื้นที่

(๖) การสร้างสภาพแวดล้อมที่เอื้อต่อการพัฒนาและเสริมสร้างศักยภาพทรัพยากรมนุษย์

- ๑ การสร้างความอยู่ดีมีสุขของครอบครัวไทย
- ๒ การส่งเสริมบทบาทการมีส่วนร่วมของภาครัฐ ภาคเอกชน องค์กรปกครองส่วนท้องถิ่น ครอบครัวและชุมชนในการพัฒนาทรัพยากรมนุษย์
- ๓ การปลูกฝังและพัฒนาทักษะนอกห้องเรียน
- ๔ การพัฒนาระบบฐานข้อมูลเพื่อการพัฒนาทรัพยากรมนุษย์

(๗) การเสริมสร้างศักยภาพการกีฬาในการสร้างคุณค่าทางสังคมและพัฒนาประเทศ

- ๑ การส่งเสริมการออกกำลังกาย และกีฬาขั้นพื้นฐานให้กลายเป็นวิถีชีวิต
- ๒ การส่งเสริมให้ประชาชนมีส่วนร่วมในกิจกรรมออกกำลังกาย กีฬาและนันทนาการ
- ๓ การส่งเสริมการกีฬาเพื่อพัฒนาสู่ระดับอาชีพ
- ๔ การพัฒนาบุคลากรด้านการกีฬาและนันทนาการเพื่อรองรับการเติบโตของอุตสาหกรรมกีฬา

๔ ยุทธศาสตร์ชาติด้านการปรับเปลี่ยนค่านิยมและวัฒนธรรม การสร้างโอกาสและความเสมอภาคทางสังคม มีเป้าหมาย การพัฒนาที่ให้ความสำคัญกับการดึงเอาพลังของภาคส่วนต่างๆ ทั้งภาคเอกชน ประชาสังคม ชุมชน ท้องถิ่นมาร่วมขับเคลื่อน โดยการสนับสนุนการรวมตัวของประชาชนในการร่วมคิดร่วมทำ เพื่อส่วนรวม การกระจายอำนาจและความรับผิดชอบไปสู่กลไกบริหารราชการแผ่นดินในระดับท้องถิ่น การเสริมสร้างความเข้มแข็งของชุมชนในการจัดการตนเองและการเตรียมความพร้อมของประชากรไทย ทั้งในมิติสุขภาพ เศรษฐกิจ สังคม และสภาพแวดล้อมให้เป็นประชากรที่มีคุณภาพ สามารถพึ่งตนเองและทำประโยชน์แก่ครอบครัว ชุมชน และสังคมให้นานที่สุด โดยรัฐให้หลักประกันการเข้าถึงบริการและสวัสดิการที่มีคุณภาพอย่างเป็นธรรมและทั่วถึง

- (๑) การลดความเหลื่อมล้ำสร้างความเป็นธรรมในทุกมิติ
- ๑ ปรับโครงสร้างเศรษฐกิจฐานราก
  - ๒ ปฏิรูประบบภาษีและการคุ้มครองผู้บริโภค
  - ๓ กระจายการถือครองที่ดินและการเข้าถึงทรัพยากร
  - ๔ เพิ่มผลิตภาพและคุ้มครองแรงงานไทย ให้เป็นแรงงานฝีมือที่มีคุณภาพ และความริเริ่มสร้างสรรค์ มีความปลอดภัยในการทำงาน
  - ๕ สร้างหลักประกันทางสังคมที่ครอบคลุมและเหมาะสมกับคนทุกช่วงวัย ทุกเพศภาวะและทุกกลุ่ม
  - ๖ ลงทุนทางสังคมแบบมุ่งเป้าเพื่อช่วยเหลือกลุ่มคนยากจนและกลุ่ม ผู้ด้อยโอกาสโดยตรง
  - ๗ สร้างความเป็นธรรมในการเข้าถึงบริการสาธารณสุข และการศึกษา โดยเฉพาะสำหรับผู้มีรายได้น้อยและกลุ่มผู้ด้อยโอกาส
  - ๘ สร้างความเป็นธรรมในการเข้าถึงกระบวนการยุติธรรมอย่างทั่วถึง
- (๒) การกระจายศูนย์กลางความเจริญทางเศรษฐกิจ สังคม และเทคโนโลยี
- ๑ พัฒนาศูนย์กลางความเจริญทางเศรษฐกิจ สังคม และเทคโนโลยีในภูมิภาค
  - ๒ กำหนดแผนพัฒนาเศรษฐกิจและสังคมของแต่ละกลุ่มจังหวัดในมิติต่าง ๆ
  - ๓ จัดระบบเมืองที่เอื้อต่อการสร้างชีวิตและสังคมที่มีคุณภาพและปลอดภัย ให้สามารถตอบสนองต่อสังคมสูงวัยและแนวโน้มของการขยายตัวของเมืองในอนาคต
  - ๔ ปรับโครงสร้างและแก้ไขกฎหมายระเบียบบริหารราชการแผ่นดิน เพื่อวางระบบและกลไกการบริหารงานในระดับภาค กลุ่มจังหวัด
  - ๕ สนับสนุนการพัฒนาพื้นที่บนฐานข้อมูลความรู้ เทคโนโลยีและนวัตกรรม
  - ๖ การพัฒนากำลังแรงงานในพื้นที่
- (๓) การเสริมสร้างพลังทางสังคม
- ๑ สร้างสังคมเข้มแข็งที่แบ่งปัน ไม่ทอดทิ้งกัน และมีคุณธรรม
  - ๒ การรองรับสังคมสูงวัยอย่างมีคุณภาพ
  - ๓ สนับสนุนความร่วมมือระหว่างภาครัฐ ภาคเอกชน ภาควิชาการ ภาคประชาสังคมและภาคประชาชน
  - ๔ ส่งเสริมความเสมอภาคทางเพศและบทบาทของสตรีในการสร้างสรรค์สังคม
  - ๕ สนับสนุนการพัฒนาทุนทางสังคมและวัฒนธรรม
  - ๖ สนับสนุนการพัฒนาเทคโนโลยีสารสนเทศและสื่อสร้างสรรค์ เพื่อรองรับสังคมยุคดิจิทัล
- (๔) การเพิ่มขีดความสามารถของชุมชนท้องถิ่นในการพัฒนา การพึ่งตนเองและการจัดการตนเอง
- ๑ ส่งเสริมการปรับพฤติกรรมในระดับครัวเรือนให้มีขีดความสามารถในการจัดการวางแผนชีวิต สุขภาพ ครอบครัว การเงินและอาชีพ
  - ๒ เสริมสร้างศักยภาพของชุมชนในการพึ่งตนเองและการพึ่งพากันเอง
  - ๓ สร้างการมีส่วนร่วมของภาคส่วนต่างๆ เพื่อสร้างประชาธิปไตยชุมชน
  - ๔ สร้างภูมิคุ้มกันทางปัญญาให้กับชุมชน

๕. ยุทธศาสตร์ชาติด้านการสร้างการเติบโตบนคุณภาพชีวิตที่เป็นมิตรกับสิ่งแวดล้อม มีเป้าหมายการพัฒนาที่สำคัญ เพื่อนำไปสู่การบรรลุเป้าหมายการพัฒนาที่ยั่งยืนในทุกมิติ ทั้งด้านสังคม เศรษฐกิจ สิ่งแวดล้อม ธรรมชาติและความเป็นหุ้นส่วนความร่วมมือระหว่างกัน ทั้งภายในและภายนอกประเทศอย่างบูรณาการ ใช้พื้นที่เป็นตัวตั้งในการกำหนดกลยุทธ์และแผนงานและการให้ทุกฝ่ายที่เกี่ยวข้องได้เข้ามามีส่วนร่วมในแบบทางตรงให้มากที่สุดเท่าที่จะเป็นไปได้ โดยเป็นการดำเนินการบนพื้นฐานการเติบโตร่วมกัน ไม่ว่าจะ เป็นทางเศรษฐกิจ สิ่งแวดล้อมและคุณภาพชีวิต โดยให้ความสำคัญกับการสร้างสมดุลทั้ง ๓ ด้าน อันจะนำไปสู่ความยั่งยืนเพื่อคนรุ่นต่อไปอย่างแท้จริง

(๑) สร้างการเติบโตอย่างยั่งยืนบนสังคมเศรษฐกิจสีเขียว

๑ เพิ่มมูลค่าของเศรษฐกิจฐานชีวภาพให้สอดคล้องกับยุทธศาสตร์ด้านการ สร้างความสามารถในการแข่งขัน

๒ อนุรักษ์และฟื้นฟูความหลากหลายทางชีวภาพในและนอกถิ่นกำเนิด

๓ อนุรักษ์และฟื้นฟูแม่น้ำลำคลองและแหล่งน้ำธรรมชาติทั่วประเทศ

๔ รักษาและเพิ่มพื้นที่สีเขียวที่เป็นมิตรกับสิ่งแวดล้อม

๕ ส่งเสริมการบริโภคและการผลิตที่ยั่งยืน

(๒) สร้างการเติบโตอย่างยั่งยืนบนสังคมเศรษฐกิจภาคทะเล

๑ เพิ่มมูลค่าของเศรษฐกิจฐานชีวภาพทางทะเล

๒ ปรับปรุง ฟื้นฟูและสร้างใหม่ทรัพยากรทางทะเลและชายฝั่งทั้งระบบ

๓ ฟื้นฟูชายหาดที่เป็นแหล่งท่องเที่ยว ชายฝั่งทะเลได้รับการป้องกันและแก้ไข ทั้งระบบ และมีนโยบายการจัดการชายฝั่งแบบบูรณาการอย่างเป็นองค์รวม

๔ พัฒนาและเพิ่มสัดส่วนกิจกรรมทางทะเลที่เป็นมิตรต่อสิ่งแวดล้อม

(๓) สร้างการเติบโตอย่างยั่งยืนบนสังคมที่เป็นมิตรต่อสภาพภูมิอากาศ

๑ ลดการปล่อยก๊าซเรือนกระจก

๒ มีการปรับตัวเพื่อลดความสูญเสียและเสียหายจากภัยธรรมชาติ และผลกระทบที่เกี่ยวข้องกับการเปลี่ยนแปลงสภาพภูมิอากาศ

๓ มุ่งเข้าสู่การลงทุนที่เป็นมิตรต่อสภาพภูมิอากาศในการพัฒนาโครงสร้างพื้นฐาน ของภาครัฐและภาคเอกชน พัฒนาและสร้างระบบรับมือปรับตัวต่อโรคอุบัติใหม่และโรคอุบัติซ้ำที่เกิดจากการเปลี่ยนแปลงภูมิอากาศ

(๔) พัฒนาพื้นที่เมือง ชนบท เกษตรกรรมและอุตสาหกรรมเชิงนิเวศ มุ่งเน้นความเป็น เมืองที่เติบโตอย่างต่อเนือง

๑ จัดทำแผนผังภูมิโนเวศเพื่อการพัฒนาเมือง ชนบท พื้นที่เกษตรกรรมและอุตสาหกรรม รวมถึงพื้นที่อนุรักษ์ตามศักยภาพและความเหมาะสมทางภูมิโนเวศอย่างเป็นเอกภาพ

๒ พัฒนาพื้นที่เมือง ชนบท เกษตรกรรมและอุตสาหกรรมเชิงนิเวศที่มีการบริหารจัดการตามแผนผังภูมิโนเวศอย่างยั่งยืน

๓ จัดการมลพิษที่มีผลกระทบต่อสิ่งแวดล้อม และสารเคมีในภาคเกษตรทั้งระบบให้เป็นไปตามมาตรฐานสากลและค่ามาตรฐานสากล

๔ ส่งเสริมการอนุรักษ์ อนุรักษ์ ฟื้นฟูและพัฒนาทรัพยากรธรรมชาติ มรดกทางสถาปัตยกรรมและศิลปวัฒนธรรม อัตลักษณ์ และวิถีชีวิตพื้นถิ่นบนฐานธรรมชาติและฐานวัฒนธรรมอย่างยั่งยืน

๕ พัฒนาเครือข่ายองค์กรพัฒนาเมืองและชุมชน รวมทั้งกลุ่มอาสาสมัคร ด้วยกลไกการมีส่วนร่วมของทุกภาคส่วนในท้องถิ่น

๖ เสริมสร้างระบบสาธารณสุขและอนามัยสิ่งแวดล้อมและยกระดับความสามารถในการป้องกันโรคอุบัติใหม่และอุบัติซ้ำ

(๕) พัฒนาความมั่นคงน้ำ พลังงาน และเกษตรที่เป็นมิตรต่อสิ่งแวดล้อม

๑ พัฒนาการจัดการน้ำเชิงลุ่มน้ำทั้งระบบเพื่อเพิ่มความมั่นคงด้านน้ำของประเทศ

๒ เพิ่มผลิตภาพของน้ำทั้งระบบในการใช้น้ำอย่างประหยัด รู้คุณค่า และสร้างมูลค่าเพิ่มจากการใช้น้ำให้ทัดเทียมกับระดับสากล

๓ พัฒนาความมั่นคงพลังงานของประเทศ และส่งเสริมการใช้พลังงานที่เป็นมิตรต่อสิ่งแวดล้อม

๔ เพิ่มประสิทธิภาพการใช้พลังงานโดยลดความเข้มข้นของการใช้พลังงาน

๕ พัฒนาความมั่นคงด้านการเกษตรและอาหารของประเทศและชุมชน ในมิติปริมาณ คุณภาพ ราคาและการเข้าถึงอาหาร

(๖) ยกระดับกระบวนการทัศน์เพื่อกำหนดอนาคตประเทศ

๑ ส่งเสริมคุณลักษณะและพฤติกรรมที่พึงประสงค์ด้านสิ่งแวดล้อมและคุณภาพชีวิตที่ดีของคนไทย

๒ พัฒนาเครื่องมือ กลไกและระบบยุติธรรมและระบบประชาธิปไตยสิ่งแวดล้อม

๓ จัดโครงสร้างเชิงสถาบันเพื่อจัดการประเด็นร่วมด้านการบริหารจัดการทรัพยากรธรรมชาติและสิ่งแวดล้อมที่สำคัญ

๔ พัฒนาและดำเนินโครงการที่ยกระดับกระบวนการทัศน์เพื่อกำหนดอนาคตประเทศ ด้านทรัพยากรธรรมชาติและวัฒนธรรมบนหลักของการมีส่วนร่วมและธรรมาภิบาล

**๖. ยุทธศาสตร์ชาติด้านการปรับสมดุลและพัฒนาระบบการบริหารจัดการภาครัฐ** มีเป้าหมายการพัฒนาที่สำคัญ

เพื่อปรับเปลี่ยนภาครัฐที่ยึดหลัก “ภาครัฐของประชาชนเพื่อประชาชน และประโยชน์ส่วนรวม” โดยภาครัฐต้องมีขนาดที่เหมาะสมกับบทบาทภารกิจ แยกแยะบทบาทหน่วยงานของรัฐที่ทำหน้าที่ในการกำกับหรือในการให้บริการในระบบเศรษฐกิจที่มีการแข่งขัน มีสมรรถนะสูง ยึดหลักธรรมาภิบาล ปรับวัฒนธรรมการทำงานให้มุ่งผลสัมฤทธิ์ และผลประโยชน์ส่วนรวม มีความทันสมัยและพร้อมที่จะปรับตัวให้ทันต่อการเปลี่ยนแปลงของโลกอยู่ตลอดเวลา โดยเฉพาะอย่างยิ่ง การนำนวัตกรรม เทคโนโลยีข้อมูลขนาดใหญ่ ระบบการทำงานที่เป็นดิจิทัลเข้ามาประยุกต์ใช้อย่างคุ้มค่า และปฏิบัติงานเทียบได้กับมาตรฐานสากล รวมทั้งมีลักษณะเปิดกว้าง เชื่อมโยงถึงกันและเปิดโอกาสให้ทุกภาคส่วนเข้ามามีส่วนร่วมเพื่อตอบสนองความต้องการของประชาชนได้อย่างสะดวก รวดเร็ว และโปร่งใสโดยทุกภาคส่วนในสังคมต้องร่วมกันปลูกฝังค่านิยมความซื่อสัตย์สุจริต ความมัธยัสถ์และสร้างจิตสำนึกในการปฏิเสธไม่ยอมรับการทุจริตประพฤติมิชอบอย่างสิ้นเชิง นอกจากนี้กฎหมายต้องมีความชัดเจน มีเพียงเท่าที่จำเป็น มีความทันสมัย มีความเป็นสากล มีประสิทธิภาพ และนำไปสู่การลดความเหลื่อมล้ำและเอื้อต่อการพัฒนา โดยกระบวนการยุติธรรมมีการบริหารที่มีประสิทธิภาพ เป็นธรรม ไม่เลือกปฏิบัติและการอำนวยความสะดวกตามหลักนิติธรรม

(๑) ภาครัฐที่ยึดประชาชนเป็นศูนย์กลาง ตอบสนองความต้องการ และให้บริการอย่าง สะดวกรวดเร็ว โปร่งใส

๑ การให้บริการสาธารณะของภาครัฐได้มาตรฐานสากลและเป็นระดับ แนวน้ำของภูมิภาค

๒ ภาครัฐมีความเชื่อมโยงในการให้บริการสาธารณะต่างๆ ผ่านการนำเทคโนโลยีดิจิทัลมาประยุกต์ใช้

(๒) ภาครัฐบริหารงานแบบบูรณาการโดยมียุทธศาสตร์ชาติเป็นเป้าหมายและเชื่อมโยงการพัฒนาในทุกระดับทุกประเด็น ทุกภารกิจและทุกพื้นที่

๑ ให้ยุทธศาสตร์ชาติเป็นกลไกขับเคลื่อนการพัฒนาประเทศ

๒ ระบบการเงินการคลังประเทศสนับสนุนการขับเคลื่อนยุทธศาสตร์ชาติ

๓ ระบบติดตามประเมินผลที่สะท้อนการบรรลุเป้าหมายยุทธศาสตร์ชาติ ในทุกระดับ

(๓) ภาครัฐมีขนาดเล็กลง เหมาะสมกับภารกิจ ส่งเสริมให้ประชาชนและทุกภาคส่วน มีส่วนร่วมในการพัฒนาประเทศ

๑ ภาครัฐมีขนาดที่เหมาะสม

๒ ทุกภาคส่วนมีส่วนร่วมในการพัฒนาประเทศ

๓ ส่งเสริมการกระจายอำนาจและสนับสนุนบทบาทชุมชนท้องถิ่นให้องค์กรปกครองส่วนท้องถิ่นเป็นหน่วยงานที่มีสมรรถนะสูง ตั้งอยู่บนหลักธรรมาภิบาล

(๔) ภาครัฐมีความทันสมัย

๑ องค์กรภาครัฐมีความยืดหยุ่นเหมาะสมกับบริบทการพัฒนาประเทศ

๒ พัฒนาและปรับระบบวิธีการปฏิบัติราชการให้ทันสมัย

(๕) บุคลากรภาครัฐเป็นคนดีและเก่ง ยึดหลักคุณธรรม จริยธรรม มีจิตสำนึก มีความสามารถสูง มุ่งมั่นและเป็นมืออาชีพ

๑ ภาครัฐมีการบริหารกำลังคนที่มีความคล่องตัว ยึดระบบคุณธรรม

๒ บุคลากรภาครัฐยึดค่านิยมในการทำงานเพื่อประชาชน มีคุณธรรมและมีการพัฒนาตามเส้นทางความก้าวหน้าในอาชีพ

(๖) ภาครัฐมีความโปร่งใส ปลอดการทุจริตและประพฤติมิชอบ

๑ ประชาชนและภาคีต่างๆ ในสังคมร่วมมือกันในการป้องกันการทุจริตและประพฤติมิชอบ

๒ บุคลากรภาครัฐยึดมั่นในหลักคุณธรรม จริยธรรมและความซื่อสัตย์สุจริต

๓ การปราบปรามการทุจริตประพฤติมิชอบมีประสิทธิภาพมีความเด็ดขาด เป็นธรรมและตรวจสอบได้

๔ การบริหารจัดการการป้องกันและปราบปรามการทุจริตอย่างเป็นระบบแบบบูรณาการ

(๗) กฎหมายมีความสอดคล้องเหมาะสมกับบริบทต่างๆ และมีเท่าที่จำเป็น

๑ ภาครัฐจัดให้มีกฎหมายที่สอดคล้องและเหมาะสมกับบริบทต่างๆ ที่เปลี่ยนแปลง

๒ มีกฎหมายเท่าที่จำเป็น

๓ การบังคับใช้กฎหมายอย่างมีประสิทธิภาพ

(๘) กระบวนการยุติธรรมเคารพสิทธิมนุษยชนและปฏิบัติต่อประชาชนโดยเสมอภาค

๑ บุคลากรและหน่วยงานในกระบวนการยุติธรรมเคารพและยึดมั่นในหลัก ประชาธิปไตย เคารพศักดิ์ศรีความเป็นมนุษย์ที่พึงได้รับการปฏิบัติอย่างเท่าเทียม

๒ ทุกหน่วยงานในกระบวนการยุติธรรม มีบทบาทเชิงรุกร่วมกันในทุกขั้นตอนของการค้นหาความจริง

๓ หน่วยงานในกระบวนการยุติธรรมทั้งทางแพ่ง อาญา และปกครอง มีเป้าหมายและยุทธศาสตร์ร่วมกัน

๔ ส่งเสริมระบบยุติธรรมทางเลือก ระบบยุติธรรมชุมชน และการมีส่วนร่วม ของประชาชนในกระบวนการยุติธรรม

๕ พัฒนามาตรการอื่นแทนโทษทางอาญา

## ที่แก้ไขใหม่

### ๒. แผนพัฒนาเศรษฐกิจและสังคมแห่งชาติ ฉบับที่ ๑๓ (พ.ศ.๒๕๖๖ - ๒๕๗๐)

ในการจัดทำแผนพัฒนาท้องถิ่น ต้องเชื่อมโยงยุทธศาสตร์ในภาพรวม (Strategy linkage) ความเชื่อมโยงในเชิงยุทธศาสตร์ที่เชื่อมต่อกันเพื่อให้เกิดภาพรวม (Overview) การเชื่อมโยงจากจุดหนึ่งไปจุดหนึ่งในเชิงยุทธศาสตร์ โดยสามารถนำเข้าสู่รอยต่อที่เข้าหากันได้อย่างกลมกลืนแม้ว่าจะเรียกชื่อที่แตกต่างกันก็ตาม แต่ก็สามารถเดินทางไปด้วยกันได้ ในเชิงยุทธศาสตร์เป็นการเชื่อมโยงความสัมพันธ์ระหว่างยุทธศาสตร์ระดับมหภาคกับยุทธศาสตร์ขององค์กรปกครองส่วนท้องถิ่น ได้แก่ (๑) ยุทธศาสตร์ชาติ ๒๐ ปี (๒) แผนพัฒนาเศรษฐกิจและสังคมแห่งชาติ (๓) การกำหนดเป้าหมายการพัฒนาที่ยั่งยืน (Sustainable Development Goals : SDGs) (๔) แผนพัฒนาจังหวัด/กลุ่มจังหวัด/ภาค (๕) ยุทธศาสตร์การพัฒนาขององค์กรปกครองส่วนท้องถิ่นในเขตจังหวัดและ (๖) ยุทธศาสตร์ขององค์กรปกครองส่วนท้องถิ่น การกำหนดและการวิเคราะห์ความเชื่อมโยงองค์รวมที่นำไปสู่การพัฒนาท้องถิ่นจากยุทธศาสตร์ทุกระดับ มีความสัมพันธ์หรือเชื่อมโยงกันอย่างไรเพื่อให้การพัฒนาท้องถิ่นสอดคล้องกับยุทธศาสตร์ระดับมหภาคและยุทธศาสตร์ขององค์กรปกครองส่วนท้องถิ่น ประกอบด้วย (๑) วิสัยทัศน์ (๒) ยุทธศาสตร์ (๓) เป้าประสงค์ (๔) ตัวชี้วัด (๕) ค่าเป้าหมาย (๖) กลยุทธ์ และ (๗) จุดยืนทางยุทธศาสตร์ ซึ่งองค์การบริหารส่วนตำบลท่าสะท้อน ได้จัดทำแผนพัฒนาท้องถิ่น (พ.ศ.๒๕๖๖ - ๒๕๗๐) ที่มีความเชื่อมโยงของยุทธศาสตร์ดังกล่าว และเชื่อมโยงกับแผนพัฒนาเศรษฐกิจและสังคมแห่งชาติ ฉบับที่ ๑๓ ด้วย โดยนำจุดหมายในแผนพัฒนาเศรษฐกิจและสังคมแห่งชาติ ฉบับที่ ๑๓ มาจัดทำรายละเอียดที่มีความสอดคล้องหรือเชื่อมโยงกับยุทธศาสตร์ชาติ ๒๐ ปี แผนพัฒนาจังหวัด/กลุ่มจังหวัด/ภาค ยุทธศาสตร์การพัฒนาขององค์กรปกครองส่วนท้องถิ่นในเขตจังหวัด และยุทธศาสตร์องค์กรปกครองส่วนท้องถิ่น ซึ่งมีรายละเอียดดังนี้

แผนพัฒนาเศรษฐกิจและสังคมแห่งชาติ ฉบับที่ ๑๓ (พ.ศ.๒๕๖๖ - ๒๕๗๐) มีสถานะเป็นแผนระดับที่ ๒ ซึ่งเป็นกลไกที่สำคัญในการแปลงยุทธศาสตร์ชาติไปสู่การปฏิบัติ และใช้กรอบสำหรับการจัดทำแผนระดับที่ ๓ เพื่อให้การดำเนินงานของภาคีการพัฒนาที่เกี่ยวข้องสามารถสนับสนุนการบรรลุเป้าหมายตามยุทธศาสตร์ชาติตามกรอบระยะเวลาที่คาดหวังไว้ได้โดยพระราชบัญญัติสภาพัฒนาการเศรษฐกิจและสังคมแห่งชาติ พ.ศ.๒๕๖๑ บัญญัติให้แผนพัฒนาเศรษฐกิจและสังคมแห่งชาติ ฉบับที่ ๑๒ มีผลบังคับใช้ถึงวันที่ ๓๐ กันยายน ๒๕๖๕ ส่งผลให้กรอบระยะเวลา ๕ ปี ของแผนพัฒนาเศรษฐกิจและสังคมแห่งชาติ ฉบับที่ ๑๓ เริ่มต้น ณ วันที่ ๑ ตุลาคม ๒๕๖๕ ครอบคลุมปีงบประมาณ พ.ศ.๒๕๖๖-๒๕๗๐ ซึ่งเป็นระยะเวลา ๕ ปีที่สองของยุทธศาสตร์ชาติ ทั้งนี้ การจัดทำแผนพัฒนาฯฉบับที่ ๑๓ อยู่บนความตั้งใจที่จะให้แผนมีจุดเน้นและเป้าหมายของการพัฒนาที่เป็นรูปธรรม สามารถบอกทิศทางพัฒนาที่ชัดเจนที่ประเทศควรมุ่งไปในระยะเวลา ๕ ปีถัดไป โดยเป็นผลที่เกิดจากกระบวนการสังเคราะห์ข้อมูลอย่างรอบด้าน ทั้งสถานะของทุนในมิติต่างๆ บทเรียนของการพัฒนาที่ผ่านมาตลอด จนการเปลี่ยนแปลงของปัจจัยและเงื่อนไขที่จะมีอิทธิพลต่อองค์ภาพพต่างๆของประเทศ รวมถึงการสนับสนุนให้ภาคีการพัฒนาทุกภาคส่วนเข้ามามีส่วนร่วมในการแลกเปลี่ยนความคิดเห็นอย่างกว้างขวางตั้งแต่ในขั้นตอนการกำหนดกรอบทิศทางของแผนไปจนถึงการยกร่างแผน นอกจากนี้ การจัดทำแผนพัฒนาฯฉบับที่ ๑๓ ยังอยู่ในช่วงเวลาที่ทั่วโลก รวมถึงประเทศไทยต้องเผชิญกับข้อจำกัดหลากหลายประการที่เป็นผลสืบเนื่องจากสถานการณ์การแพร่ระบาดของโควิด-๑๙ ซึ่งไม่เพียงแต่ก่อให้เกิดการเจ็บป่วยและเสียชีวิตของประชากร แต่ยังส่งผลให้เกิดเงื่อนไขทางเศรษฐกิจและการดำเนินชีวิตของประชาชนทุกกลุ่ม นอกจากนี้ ในระยะของแผนพัฒนาฯฉบับที่ ๑๓ ยังเป็นช่วงเวลาที่มีความโน้มของการ

พัฒนาของเทคโนโลยีอย่างก้าวกระโดด การเปลี่ยนแปลงสภาพภูมิอากาศที่มีความรุนแรงเพิ่มขึ้นการเป็นสังคมสูงวัยของประเทศและหลายประเทศทั่วโลก ตลอดจนการเปลี่ยนแปลงด้านภูมิรัฐศาสตร์ระหว่างประเทศ ดังนั้น การขับเคลื่อนการพัฒนาประเทศท่ามกลางกระแสแนวโน้มการเปลี่ยนแปลงดังกล่าว จึงต้องให้ความสำคัญกับการเสริมสร้างความเข้มแข็งจากภายในให้สามารถเติบโตต่อไปได้อย่างมั่นคงท่ามกลางความผันแปรที่เกิดขึ้นรอบด้านและคำนึงถึงผลประโยชน์ของประเทศทั้งทางเศรษฐกิจ สังคมและสิ่งแวดล้อมอย่างยั่งยืน ในการกำหนดทิศทางแผนพัฒนาฉบับที่ ๑๓ ให้ประเทศสามารถก้าวข้ามความท้าทายต่างๆ เพื่อให้ “ประเทศไทยมีความมั่นคง มั่งคั่ง ยั่งยืน เป็นประเทศพัฒนาแล้ว ด้วยการพัฒนาตามหลักปรัชญาของเศรษฐกิจพอเพียง” ตามเจตนารมณ์ของยุทธศาสตร์ชาติ ได้อาศัยหลักการและแนวคิด ๔ ประการ ดังนี้

๑. หลักปรัชญาของเศรษฐกิจพอเพียง โดยสืบสาน รักษา ต่อยอดการพัฒนาตามหลักปรัชญาของเศรษฐกิจพอเพียง ผ่านการกำหนดทิศทางการพัฒนาประเทศอย่างมีเหตุผล ความพอประมาณ ภูมิคุ้มกัน บนฐานของความรู้ คุณธรรม และความเพียร โดยคำนึงถึงความสอดคล้องกับสถานการณ์และเงื่อนไขระดับประเทศและระดับโลกทั้งในปัจจุบันและอนาคตอันใกล้ และศักยภาพของทุนทางเศรษฐกิจ ทุนทางสังคม และทุนทางทรัพยากรธรรมชาติและสิ่งแวดล้อมของประเทศ ให้ความสำคัญกับการเสริมสร้างความสมดุลในมิติต่าง ๆ ทั้งความสมดุลระหว่างการพัฒนาความสามารถในการแข่งขันกับต่างประเทศกับความสามารถในการพึ่งตนเองได้อย่างมั่นคง ความสมดุลของการกระจายโอกาสเพื่อลดความเหลื่อมล้ำระหว่างกลุ่มคนและพื้นที่ และความสมดุลทางธรรมชาติเพื่อให้คนอยู่ร่วมกับทรัพยากรธรรมชาติและสิ่งแวดล้อมได้อย่างยั่งยืน รวมถึงการบริหารจัดการองค์ความรู้ต่าง ๆ ของประเทศให้พร้อมรับกับความเสี่ยงที่เกิดจากการเปลี่ยนแปลงทั้งภายนอกและภายในประเทศ นอกจากนี้ในการวางแผนและการขับเคลื่อนแผนไปสู่การปฏิบัติต้องอาศัยองค์ความรู้ทางวิชาการที่รอบด้านและพิจารณาด้วยความรอบคอบ ควบคู่กับการยึดถือผลประโยชน์ของประชาชนส่วนรวมเป็นที่ตั้ง และมุ่งมั่นผลักดันให้การพัฒนาระลุเป้าหมายที่ตั้งไว้

๒. การสร้างความสามารถในการ “ล้มแล้ว ลุกไว” โดยมุ่งเน้นการพัฒนาใน ๓ ระดับ ประกอบด้วย ๑) การพร้อมรับ หรือ ระดับ “อยู่รอด” ในการแก้ไขข้อจำกัดหรือจุดอ่อนที่มีอยู่ ซึ่งเป็นผลให้ประชาชน ประสบความยากลำบากในการดำรงชีวิต หรือทำให้ประเทศมีความเปราะบางต่อการเปลี่ยนแปลงจากภายนอกและภายใน รวมถึงการสร้างความพร้อมในทุกระดับในการรับมือกับสภาวะวิกฤติที่อาจเกิดขึ้น ให้สามารถฟื้นคืนสู่ภาวะปกติได้อย่างรวดเร็ว ๒) การปรับตัว หรือ ระดับ “พอเพียง” ในการปรับเปลี่ยน ปัจจัยที่จำเป็นเพื่อเสริมสร้างความมั่นคงทางเศรษฐกิจ สังคม และสิ่งแวดล้อม ตั้งแต่ในระดับครอบครัว ชุมชน พื้นที่และประเทศ รวมถึงปรับทิศทาง รูปแบบ และแนวทางการพัฒนาให้สอดคล้องกับกระแสการเปลี่ยนแปลงของโลกยุคใหม่ และ ๓) การเปลี่ยนแปลงเพื่อพร้อมเติบโตอย่างยั่งยืน หรือ ระดับ “ยั่งยืน” ในการผลักดันให้เกิดการเปลี่ยนแปลงเชิงโครงสร้างในมิติต่าง ๆ เพื่อเสริมสร้างความสามารถของบุคคลและสังคมในการพัฒนาอย่างต่อเนื่อง รวมทั้งเพื่อสนับสนุนให้ประเทศสามารถเติบโตได้อย่างมีคุณภาพและยั่งยืน

๓. เป้าหมายการพัฒนาอย่างยั่งยืนของสหประชาชาติโดยกำหนดทิศทางการพัฒนาที่อยู่บนพื้นฐานของแนวคิด “ไม่ทิ้งใครไว้ข้างหลัง” มุ่งเสริมสร้างคุณภาพชีวิตที่ดีให้กับประชาชนทุกกลุ่ม ทั้งในมิติของการมีปัจจัยที่จำเป็นสำหรับการดำรงชีวิตขั้นพื้นฐานที่เพียงพอ การมีสภาพแวดล้อมที่ดี การมีปัจจัยสนับสนุนให้มีสุขภาพที่สมบูรณ์ทั้งทางร่างกายและจิตใจ การมีโอกาที่จะใช้ศักยภาพของตน ในการสร้างความ เป็นอยู่ที่ดี และการมุ่งส่งต่อทรัพยากรธรรมชาติและสิ่งแวดล้อมที่ดีไปยังคนรุ่นต่อไป

๔. การพัฒนาเศรษฐกิจชีวภาพ เศรษฐกิจหมุนเวียน เศรษฐกิจสีเขียว โดยให้ความสำคัญกับการประยุกต์ใช้องค์ความรู้ทางด้านวิทยาศาสตร์ เทคโนโลยีสมัยใหม่ และความคิดสร้างสรรค์ เพื่อสร้างมูลค่าเพิ่มทางเศรษฐกิจ ควบคู่กับการรักษาความสมดุลระหว่างการอนุรักษ์และการใช้ประโยชน์จากฐาน

ทรัพยากรธรรมชาติและ ความหลากหลายทางชีวภาพ รวมถึงการปรับเปลี่ยนรูปแบบการผลิต การให้บริการ และการบริโภคเพื่อลดผลกระทบต่อสิ่งแวดล้อม

เพื่อถ่ายทอดเป้าหมายหลักไปสู่ภาพของการขับเคลื่อนที่ชัดเจนในลักษณะของวาระการพัฒนาที่เอื้อให้เกิดการทำงานร่วมกันของหลายหน่วยงานและหลายภาคส่วนในการผลักดันการพัฒนาเรื่องใดเรื่องหนึ่งให้เกิดผลได้อย่างเป็นรูปธรรม แผนพัฒนาเศรษฐกิจและสังคมแห่งชาติ ฉบับที่ ๑๓ จึงได้กำหนดหมุดหมายการพัฒนา จำนวน ๑๓ หมุดหมาย ซึ่งเป็นการบ่งบอกถึงสิ่งที่ประเทศไทยปรารถนาจะ ‘เป็น’ มุ่งหวังจะ ‘มี’ หรือต้องการจะ ‘ขจัด’ เพื่อสะท้อนประเด็นการพัฒนาที่มีลำดับความสำคัญสูงต่อการพลิกโฉมประเทศไทยสู่ “สังคมก้าวหน้า เศรษฐกิจสร้างมูลค่าอย่างยั่งยืน” ทั้งนี้ หมุดหมายการพัฒนาที่กำหนดขึ้นเป็นประเด็นที่มีลักษณะเชิงบูรณาการ ซึ่งสามารถนำไปสู่การพัฒนาทั้งในด้านเศรษฐกิจ สังคม ทรัพยากรธรรมชาติและสิ่งแวดล้อมไปพร้อม ๆ กัน ทำให้หมุดหมายแต่ละประการสามารถสนับสนุนเป้าหมายหลักได้มากกว่าหนึ่งข้อ โดยหมุดหมายทั้ง ๑๓ ประการ แบ่งออกได้เป็น ๔ มิติ ดังนี้

๑. มิติภาคการผลิตและบริการเป้าหมาย

หมุดหมายที่ ๑ ไทยเป็นประเทศชั้นนำด้านสินค้าเกษตรและเกษตรแปรรูปมูลค่าสูง

หมุดหมายที่ ๒ ไทยเป็นจุดหมายของการท่องเที่ยวที่เน้นคุณภาพและความยั่งยืน

หมุดหมายที่ ๓ ไทยเป็นฐานการผลิตยานยนต์ไฟฟ้าที่สำคัญของโลก

หมุดหมายที่ ๔ ไทยเป็นศูนย์กลางทางการแพทย์และสุขภาพมูลค่าสูง

หมุดหมายที่ ๕ ไทยเป็นประตูการค้าการลงทุนและยุทธศาสตร์ทางโลจิสติกส์ที่สำคัญของ

ภูมิภาค

หมุดหมายที่ ๖ ไทยเป็นฐานการผลิตอุปกรณ์อิเล็กทรอนิกส์อัจฉริยะที่สำคัญของโลก

๒. มิติโอกาสและความเสมอภาคทางเศรษฐกิจและสังคม

หมุดหมายที่ ๗ ไทยเป็นวิสาหกิจขนาดกลางและขนาดย่อมที่เข้มแข็ง มีศักยภาพสูง และสามารถแข่งขันได้

หมุดหมายที่ ๘ ไทยมีพื้นที่และเมืองอัจฉริยะที่น่าอยู่ ปลอดภัย เดิมนวัตกรรมอย่างยั่งยืน

หมุดหมายที่ ๙ ไทยมีความยากจนข้ามรุ่นลดลง และคนไทยทุกคนมีความคุ้มครองทางสังคม

ที่เพียงพอ เหมาะสม

๓. มิติความยั่งยืนของทรัพยากรธรรมชาติและสิ่งแวดล้อม

หมุดหมายที่ ๑๐ ไทยมีเศรษฐกิจหมุนเวียนและสังคมคาร์บอนต่ำ

หมุดหมายที่ ๑๑ ไทยสามารถลดความเสี่ยงและผลกระทบจากภัยธรรมชาติและ การ

เปลี่ยนแปลงสภาพภูมิอากาศ

๔. มิติปัจจัยผลักดันการพลิกโฉมประเทศ

หมุดหมายที่ ๑๒ ไทยมีกำลังคนสมรรถนะสูง มุ่งเรียนรู้อย่างต่อเนื่อง ตอบโจทย์การพัฒนา

แห่งอนาคต

หมุดหมายที่ ๑๓ ไทยมีภาครัฐที่ทันสมัย มีประสิทธิภาพ และตอบโจทย์ประชาชน

### ๓. การกำหนดเป้าหมายการพัฒนาที่ยั่งยืน (Sustainable Development Goals : SDGs)

การพัฒนาในด้านอุตสาหกรรม วิทยาศาสตร์และเทคโนโลยีในช่วง ๔ ทศวรรษที่ผ่านมา เป็นการพัฒนาที่ก่อให้เกิดผลกระทบและความเสียหายต่อทรัพยากรโลกเป็นอย่างมาก เมื่อปี ๒๕๔๓ ประเทศไทยและประเทศต่างๆทั่วโลก รวม ๑๘๙ ประเทศ จึงรวมตัวกันในการประชุมองค์การสหประชาชาติที่มหานครนิวยอร์ก สหรัฐอเมริกา และเห็นพ้องต้องกันในการตั้งเป้าหมายการพัฒนาทั้งในระดับชาติและระดับสากลที่ทุกประเทศจะดำเนินการร่วมกันให้ได้ภายในปี ๒๕๕๘ โดยเป้าหมายดังกล่าวเรียกว่าเป้าหมายการพัฒนาแห่งสหัสวรรษ หรือ Millennium Development Goals (MDGs) อันประกอบด้วย ๘ เป้าหมายหลัก คือ ๑.ขจัดความยากจนและความหิวโหย ๒.ให้เด็กทุกคนได้รับการศึกษา ระดับประถมศึกษา ๓.ส่งเสริมความเท่าเทียมกันทางเพศและบทบาทสตรี ๔.ลดอัตราการตายของเด็ก ๕.พัฒนาสุขภาพของสตรีมีครรภ์ ๖.ต่อสู้กับโรคเอดส์ มาลาเรีย และโรคสำคัญอื่น ๆ ๗.รักษาและจัดการสิ่งแวดล้อมอย่างยั่งยืนและ ๘.ส่งเสริมการเป็นหุ้นส่วนเพื่อการพัฒนาในประชาคมโลก ระยะเวลา ๑๕ ปีผ่านมา เป้าหมายการพัฒนาแห่งสหัสวรรษทั้ง ๘ ข้อ กำลังจะสิ้นสุดลง โดยประสบความสำเร็จเป็นอย่างดีในหลายประเทศ ซึ่งเพื่อให้เกิดความต่อเนื่องของการพัฒนา องค์การสหประชาชาติจึงได้กำหนดเป้าหมายพัฒนาขึ้นมาใหม่โดยอาศัยกรอบความคิดที่มองการพัฒนาเป็นมิติ (Dimensions) ของเศรษฐกิจ สังคม และสิ่งแวดล้อม ให้มีความเชื่อมโยงกัน เรียกว่าเป้าหมายการพัฒนาที่ยั่งยืน หรือ Sustainable Development Goals (SDGs) ซึ่งจะใช้เป็นทิศทางการพัฒนาตั้งแต่เดือนกันยายน ปี ๒๕๕๘ ถึงเดือนสิงหาคม ๒๕๗๓ ครอบคลุมระยะเวลา ๑๕ ปี โดยประกอบไปด้วย ๑๗ เป้าหมาย

เป้าหมายการพัฒนาที่ยั่งยืน (Sustainable Development Goals: SDGs) เป็นชุดเป้าหมายการพัฒนาในระดับโลกหลังปี ๒๐๑๕ ที่ได้รับการรับรองจาก ๑๙๓ ประเทศสมาชิกขององค์การสหประชาชาติ เมื่อวันที่ ๒๕ กันยายน ค.ศ. ๒๐๑๕ ครอบคลุมช่วงระยะเวลาที่ต้องบรรลุภายใน ๑๕ ปี ได้เป็นทิศทางการพัฒนาที่ทุกประเทศที่ต้องดำเนินการร่วมกันมาตั้งแต่ปีค.ศ. ๒๐๑๖ ไปจนถึงปี ค.ศ. ๒๐๓๐ โดยเอกสารที่ประเทศสมาชิกทั้งหมดลงนามรับรองเป็นพันธสัญญาอันเรียกว่า “Transforming Our World: the ๒๐๓๐ Agenda for Sustainable Development” หรือ “วาระการพัฒนาที่ยั่งยืน ๒๐๓๐” ฉะนั้นในบางโอกาส SDGs อาจถูกกล่าวถึงผ่านชื่ออื่นได้ทั้ง Agenda ๒๐๓๐ หรือ Global Goals เป้าหมายการพัฒนาที่ยั่งยืน (Sustainable Development Goals: SDGs) มีทั้งหมด ๑๗ เป้าหมาย (Goals) ภายใต้หนึ่งเป้าหมายจะประกอบไปด้วยเป้าหมายย่อย ๆ ที่เรียกว่า เป้าหมายย่อย (Targets) ซึ่งมีจำนวนทั้งหมด ๑๖๙ เป้าหมายย่อย และพัฒนา ตัวชี้วัด (Indicators) จำนวน ๒๓๒ ตัวชี้วัด (ทั้งหมด ๒๔๔ ตัวชี้วัดแต่มีตัวที่ซ้ำ ๑๒ ตัว) เพื่อติดตามความก้าวหน้าของเป้าหมายย่อยดังกล่าว

# SUSTAINABLE DEVELOPMENT GOALS



เป้าหมายทั้ง ๑๗ เป้าหมายประกอบด้วย

- เป้าหมายที่ ๑: ยุติความยากจนทุกรูปแบบในทุกที่
- เป้าหมายที่ ๒: ยุติความหิวโหย บรรลุความมั่นคงทางอาหารและยกระดับโภชนาการ และส่งเสริมเกษตรกรรมที่ยั่งยืน
- เป้าหมายที่ ๓: สร้างหลักประกันการมีสุขภาพที่ดี และส่งเสริมความเป็นอยู่ที่ดีสำหรับทุกคนในทุกช่วงวัย
- เป้าหมายที่ ๔: สร้างหลักประกันว่าทุกคนมีการศึกษาที่มีคุณภาพอย่างครอบคลุมและเท่าเทียม และสนับสนุนโอกาสในการเรียนรู้ตลอดชีวิต
- เป้าหมายที่ ๕: บรรลุความเสมอภาคระหว่างเพศ และเพิ่มบทบาทของสตรีและเด็กหญิงทุกคน
- เป้าหมายที่ ๖: สร้างหลักประกันเรื่องน้ำและการสุขาภิบาล ให้มีการจัดการอย่างยั่งยืนและมีสภาพพร้อมใช้ สำหรับทุกคน
- เป้าหมายที่ ๗: สร้างหลักประกันว่าทุกคนเข้าถึงพลังงานสมัยใหม่ในราคาที่ซื้อหาได้ เชื่อถือได้ และยั่งยืน
- เป้าหมายที่ ๘: ส่งเสริมการเจริญเติบโตทางเศรษฐกิจที่ต่อเนื่อง ครอบคลุม และยั่งยืน การจ้างงานเต็มที่และมีผลิตภาพ และการมีงานที่มีคุณค่าสำหรับทุกคน
- เป้าหมายที่ ๙: สร้างโครงสร้างพื้นฐานที่มีความยืดหยุ่นต่อการเปลี่ยนแปลง ส่งเสริมการพัฒนาอุตสาหกรรม ที่ครอบคลุมและยั่งยืน และส่งเสริมนวัตกรรม
- เป้าหมายที่ ๑๐: ลดความไม่เสมอภาคภายในและระหว่างประเทศ
- เป้าหมายที่ ๑๑ : ทำให้เมืองและการตั้งถิ่นฐานของมนุษย์ มีความครอบคลุม ปลอดภัย ยืดหยุ่นต่อการเปลี่ยนแปลง และยั่งยืน
- เป้าหมายที่ ๑๒: สร้างหลักประกันให้มีแบบแผนการผลิตและการบริโภคที่ยั่งยืน

- เป้าหมายที่ ๑๓: ปฏิบัติการอย่างเร่งด่วนเพื่อต่อสู้กับการเปลี่ยนแปลงสภาพภูมิอากาศและผลกระทบที่เกิดขึ้น
- เป้าหมายที่ ๑๔: อนุรักษ์และใช้ประโยชน์จากมหาสมุทร ทะเลและทรัพยากรทางทะเลอย่างยั่งยืนเพื่อการพัฒนาที่ยั่งยืน
- เป้าหมายที่ ๑๕: ปกป้อง ฟื้นฟู และสนับสนุนการใช้ระบบนิเวศบนบกอย่างยั่งยืน จัดการป่าไม้อย่างยั่งยืน ต่อสู้การกลายสภาพเป็นทะเลทราย หยุดการเสื่อมโทรมของที่ดินและฟื้นสภาพกลับมาใหม่ และหยุดการสูญเสียดังกล่าวหลายทางชีวภาพ
- เป้าหมายที่ ๑๖: ส่งเสริมสังคมที่สงบสุขและครอบคลุม เพื่อการพัฒนาที่ยั่งยืน ให้ทุกคนเข้าถึงความยุติธรรม และสร้างสถาบันที่มีประสิทธิภาพ รับผิดชอบ และครอบคลุมในทุกระดับ
- เป้าหมายที่ ๑๗: เสริมความเข้มแข็งให้แก่กลไกการดำเนินงานและฟื้นฟูสภาพหุ้นส่วนความร่วมมือระดับโลกสำหรับการพัฒนาที่ยั่งยืน

ข้อควรรู้ที่สำคัญ ๖ ประการ

ประการแรก – เป้าหมายการพัฒนาทั้ง ๑๗ ข้อ สะท้อน ‘๓ เสาหลักของมิติความยั่งยืน’ (Three Pillars of Sustainability) คือ มิติด้านสังคม เศรษฐกิจ และสิ่งแวดล้อม บวกกับอีก ๒ มิติ คือ มิติด้านสันติภาพและสถาบัน และมิติด้านหุ้นส่วนการพัฒนา ที่เชื่อมร้อยทุกมิติของความยั่งยืนไว้ด้วยกัน รวมเป็น ๕ มิติ องค์การสหประชาชาติแบ่งเป้าหมาย ๑๗ ข้อ ออกเป็น ๕ กลุ่ม (เรียกว่า ๕ Ps) ประกอบด้วย

- People (มิติด้านสังคม): ครอบคลุมเป้าหมายที่ ๑ ถึง เป้าหมายที่ ๕
- Prosperity (มิติด้านเศรษฐกิจ): ครอบคลุมเป้าหมายที่ ๗ ถึง เป้าหมายที่ ๑๑
- Planet (มิติด้านสิ่งแวดล้อม): ครอบคลุมเป้าหมายที่ ๖ เป้าหมายที่ ๑๒ ถึง เป้าหมายที่ ๑๕
- Peace (มิติด้านสันติภาพและสถาบัน): ครอบคลุมเป้าหมายที่ ๑๖
- Partnership (มิติด้านหุ้นส่วนการพัฒนา): ครอบคลุมเป้าหมายที่ ๑๗

สำหรับประเทศไทยเองนั้น นอกจากการพัฒนาใน ๓ มิติ คือ เศรษฐกิจ สังคม และสิ่งแวดล้อมแนวทางของ SDGs แล้ว ประเทศไทยยังให้ความสำคัญกับมิติทางด้านวัฒนธรรมอีกด้วย และการบรรลุความสำเร็จของเป้าหมายการพัฒนาที่ยั่งยืนได้นั้น พระบาทสมเด็จพระเจ้าอยู่หัว รัชกาลที่ ๙ พระมหากษัตริย์นักพัฒนาที่ทรงได้รับการยอมรับอย่างกว้างขวาง ทั้งในประเทศและระดับนานาชาติได้พระราชทานเข็มทิศไว้ให้ทุกภาคส่วน น้อมนำไปประยุกต์ใช้อย่างเหมาะสม นั่นคือ หลักปรัชญาของเศรษฐกิจพอเพียง ซึ่งเป็นแนวพระราชดำริที่ตั้งอยู่บนฐานรากของวัฒนธรรมไทย เป็นแนวทางการพัฒนาบนพื้นฐานของทางสายกลางและความไม่ประมาท คำนึงถึงความพอประมาณ ความมีเหตุผล การสร้างภูมิคุ้มกันในตัวเอง ตลอดจนใช้ความรู้และคุณธรรมเป็นพื้นฐานในการดำรงชีวิต ซึ่งจะนำไปสู่ความสุขในการดำเนินชีวิตและสร้างสัมฤทธิ์ผลแห่งการพัฒนาที่ยั่งยืนได้อย่างแท้จริง

#### ๔. แผนพัฒนาภาค/แผนพัฒนาภูมิภาค/แผนพัฒนาจังหวัด

##### แผนพัฒนาภาคใต้

##### ยุทธศาสตร์การพัฒนาภาคใต้

๑) การเสริมสร้างความเข้มแข็งภาคการผลิตหลักให้เจริญเติบโตได้อย่างต่อเนื่องและยั่งยืน โดยพัฒนาการ เกษตรและอุตสาหกรรมแปรรูป พัฒนาประสิทธิภาพและผลผลิตทางการผลิตสินค้าอาหาร พัฒนาการท่องเที่ยว

๒) ขยายฐานเศรษฐกิจเพื่อเพิ่มความหลากหลายของแหล่งสร้างรายได้และการจ้างงานให้แก่ภาคโดยพัฒนาความร่วมมือกับประเทศเพื่อนบ้านภายใต้กรอบโครงการ JDS และกรอบโครงการ IMT-GT พัฒนารองรับ การขยายการลงทุนอุตสาหกรรมที่มีศักยภาพของประเทศ และพัฒนาการคมนาคมขนส่งทางทะเล

๓) พัฒนาคนและสังคมให้มีคุณภาพและมีภูมิคุ้มกันที่ดีเพื่อเสริมสมรรถนะการพัฒนา โดยการ พัฒนา ความรู้คุณธรรม และสุขภาวะการสร้างความมั่นคงในการดำรงชีวิตของคนจน คนด้อยโอกาสให้สามารถพึ่งตนเอง ได้การพัฒนาศักยภาพคนเพื่อเพิ่มผลิตภาพการผลิตและเพิ่มโอกาสด้านอาชีพและรายได้และการอำนวยความสะดวกเป็นธรรมและสร้างภูมิคุ้มกันแก่คนกลุ่มเสี่ยงเพื่อแก้ปัญหาความไม่สงบในจังหวัดชายแดนภาคใต้

๔) เสริมสร้างความเข้มแข็งทางเศรษฐกิจและสังคมระดับชุมชน โดยสร้างกระบวนการเรียนรู้เพื่อสร้าง ความเข้มแข็งของชุมชนสู่การพึ่งตนเอง พัฒนาเศรษฐกิจชุมชนโดยการเพิ่มโอกาสการมีรายได้จากทรัพยากรใน ท้องถิ่น และส่งเสริมการใช้กระบวนการชุมชนเข้มแข็งเพื่อสร้างสันติสุขโดยเฉพาะการใช้กระบวนการชุมชน เข้มแข็งแก้ไขปัญหายาเสพติด

๕) พัฒนาและบริหารจัดการทรัพยากรธรรมชาติและสิ่งแวดล้อมเพื่อรักษาสมดุลเชิงนิเวศน์อย่างยั่งยืน โดย พัฒนาและอนุรักษ์ทรัพยากรธรรมชาติเพื่อรักษาความสมดุลเชิงนิเวศน์สร้างความอุดมสมบูรณ์ทรัพยากรธรรมชาติ ให้เป็นฐานการผลิตอย่างยั่งยืน และควบคุมคุณภาพสิ่งแวดล้อมเพื่อลดผลกระทบด้านคุณภาพชีวิต

### แผนพัฒนากลุ่มจังหวัด

แผนพัฒนากลุ่มจังหวัดภาคใต้ฝั่งอ่าวไทย (ชุมพร นครศรีธรรมราช พัทลุง สุราษฎร์ธานี สงขลา) (พ.ศ.๒๕๖๖ – ๒๕๗๐)

วิสัยทัศน์ “ประเทศมีความมั่นคง มั่งคั่ง ยั่งยืน เป็นประเทศที่พัฒนาแล้ว ด้วยการพัฒนาตามปรัชญาของเศรษฐกิจพอเพียง”

ยุทธศาสตร์	ประเด็นยุทธศาสตร์
๑.ด้านการสร้างขีดความสามารถในการแข่งขัน	<p>๑.มหาอำนาจทางการเกษตร : เพิ่มผลิตภาพทั้ง ปริมาณ มูลค่า และความหลากหลาย</p> <p>๒.พัฒนาอุตสาหกรรมและบริการแห่งอนาคต</p> <ul style="list-style-type: none"> <li>- เปลี่ยนแปลงพื้นฐานโครงสร้างอุตสาหกรรมและบริการโดยนวัตกรรม และเทคโนโลยีแห่งอนาคต</li> <li>- เพิ่มบุคลากรที่มีทักษะความรู้ตามความต้องการของตลาด</li> </ul> <p>๓.แม่เหล็กการท่องเที่ยวระดับโลก</p> <ul style="list-style-type: none"> <li>- เพิ่มมูลค่าการท่องเที่ยวด้วยอัตลักษณ์และวัฒนธรรมไทย</li> <li>-สร้างความหลากหลายของการท่องเที่ยว</li> </ul> <p>๔.โครงสร้างพื้นฐาน เชื่อมไทย เชื่อมโลก</p> <ul style="list-style-type: none"> <li>-พัฒนาโครงข่ายคมนาคม และเทคโนโลยี เพื่อลดต้นทุนการขนส่ง</li> <li>- เชื่อมโยงไทยกับประชาคมโลก</li> </ul> <p>๕.สร้างนักรบเศรษฐกิจยุคใหม่</p>

ยุทธศาสตร์	ประเด็นยุทธศาสตร์
	<p>-สร้างและพัฒนาผู้ประกอบการที่มีทักษะ ความสามารถในการแข่งขันที่มีอัตลักษณ์ ชัดเจน มีนวัตกรรมสินค้า และบริการและกระบวนการผลิตและบริการ</p>
<p>๒. ด้านการพัฒนาและเสริมสร้างศักยภาพทรัพยากรมนุษย์</p>	<p>๑.ปรับเปลี่ยนค่านิยมและวัฒนธรรม</p> <p>๒.พัฒนาศักยภาพคนตลอดช่วงชีวิต</p> <ul style="list-style-type: none"> <li>-มีทักษะ ความรู้</li> <li>-รอบรู้ด้านการเงิน</li> <li>-มีความสามารถในการวางแผนชีวิต</li> </ul> <p>๓.ปฏิรูปการเรียนรู้แบบพลิกโฉม พัฒนาการเรียนที่ตอบสนองต่อศตวรรษที่ ๒๑</p> <p>๔.ตระหนักถึงพหุปัญญาของมนุษย์ที่หลากหลาย</p> <ul style="list-style-type: none"> <li>- มีความสามารถทางปัญญาที่หลากหลาย เช่น คณิตศาสตร์ ภาษา ดนตรี กีฬา</li> <li>-ส่งเสริมศักยภาพไทยมีสุขภาพที่ดีทั้งกาย ใจ สติปัญญา และสังคม</li> </ul> <p>๕. เสริมสร้างให้คนไทยมีสุขภาพที่ดีทั้งกาย ใจ สติปัญญา และสังคม</p> <p>๖. เสริมสร้างศักยภาพการกีฬาในการสร้างคุณค่าทางสังคม และพัฒนาประเทศ</p> <ul style="list-style-type: none"> <li>-พัฒนาศักยภาพทางกีฬาเพื่อความเป็นเลิศและกีฬาอาชีพระดับโลก</li> <li>-ใช้กีฬา และกิจกรรมนันทนาการเพื่อสร้างสุขภาวะ</li> </ul>
<p>๓.การสร้างโอกาสและความสามารถภาคทางสังคม</p>	<p>๑.การลดความเหลื่อมล้ำ สร้างความเป็นธรรมในทุกมิติ : ลงทุนเพื่อช่วยเหลือกลุ่มคนยากไร้ และผู้ด้อยโอกาสโดยตรง</p> <p>๒. การเสริมสร้างพลังทางสังคมเพื่อเตรียมรองรับสังคมผู้สูงอายุ</p> <ul style="list-style-type: none"> <li>-เตรียมการรองรับสังคมผู้สูงอายุ</li> <li>-ส่งเสริมความเสมอภาคทางเพศ</li> <li>-การเพิ่มขีดความสามารถของชุมชนท้องถิ่นในการพัฒนา พึ่งตนเอง</li> </ul>
<p>๔.ด้านการสร้างการเติบโตบนคุณภาพชีวิตที่เป็นมิตรต่อสิ่งแวดล้อม</p>	<p>๑.สร้างการเติบโตอย่างยั่งยืนบนสังคมเศรษฐกิจสีเขียว</p> <ul style="list-style-type: none"> <li>-ส่งเสริมการผลิตและการบริโภคอย่างยั่งยืน</li> <li>-รักษาและเพิ่มพื้นที่สีเขียว</li> <li>-ฟื้นฟูแม่น้ำลำคลอง</li> </ul> <p>๒. สร้างการเติบโตอย่างยั่งยืนบนสังคมเศรษฐกิจภาคทะเล</p> <ul style="list-style-type: none"> <li>-เพิ่มมูลค่าเศรษฐกิจชีวภาพทางทะเล</li> </ul> <p>-ฟื้นฟู สร้าง ทรัพยากรทางทะเลและชายฝั่ง</p> <ul style="list-style-type: none"> <li>-ลดพื้นที่ที่มีปัญหาการกัดเซาะชายฝั่ง</li> </ul> <p>๓. สร้างความเติบโตอย่างยั่งยืน บนสังคม เศรษฐกิจที่เป็นมิตรต่อสภาพภูมิอากาศ</p> <ul style="list-style-type: none"> <li>-ลดการปล่อยก๊าซเรือนกระจก</li> <li>-ลงทุนที่เป็นมิตรต่อสิ่งแวดล้อม</li> </ul>

ยุทธศาสตร์	ประเด็นยุทธศาสตร์
	-ลดความสูญเสียจากภัยธรรมชาติ ๔. การพัฒนาพื้นที่เมือง ชนบท เกษตรกรรมและอุตสาหกรรมเชิงนิเวศ -จัดทำแผนภูมิเทศ -พัฒนาพื้นที่เมือง ชนบท เกษตรกรรม -จัดการมลพิษ ขยะ น้ำเสีย -จัดให้มีองค์กรพัฒนาเมือง และชุมชน ๕. พัฒนาความมั่นคงทางน้ำ พลังงาน และเกษตรที่เป็นมิตรต่อสิ่งแวดล้อม : พัฒนาความมั่นคงด้านพลังงาน

### แผนพัฒนาจังหวัดสุราษฎร์ธานี (พ.ศ.๒๕๖๖ - ๒๕๗๐)

เป้าหมายการพัฒนาจังหวัด “เมืองเกษตรมูลค่าสูง การท่องเที่ยวยั่งยืน สังคมเป็นสุข”

#### ตัวชี้วัดความสำเร็จตามเป้าหมายการพัฒนาจังหวัด

- ๑) สินค้าเกษตรและอุตสาหกรรมแปรรูปมีมูลค่าสูง
- ๒) อุตสาหกรรมบริการและการท่องเที่ยวที่ยั่งยืน
- ๓) ระบบโครงข่ายคมนาคมและโลจิสติกส์เพื่อรองรับการพัฒนาจังหวัด
- ๔) พัฒนาคุณภาพชีวิตของประชาชนสู่สังคมเป็นสุข
- ๕) ฐานทรัพยากรธรรมชาติที่มั่นคงและมีสภาพแวดล้อมที่เหมาะสม

#### ประเด็นการพัฒนาของจังหวัด

##### ประเด็นการพัฒนาที่ ๑ : พัฒนาการผลิตสินค้าเกษตร อุตสาหกรรมแปรรูปเพื่อสร้างมูลค่าเพิ่ม

- ๑.๑ พัฒนาและส่งเสริมการผลิตและยกระดับการแปรรูปอุตสาหกรรมยางพาราและปาล์ม น้ำมันครบวงจร เพื่อสร้างมูลค่าเพิ่ม
- ๑.๒ พัฒนาและสนับสนุนการยกระดับมาตรฐานสินค้าเกษตร
- ๑.๓ ยกระดับอุตสาหกรรมแปรรูปที่มีมูลค่าสูงเพื่อเป็นมิตรกับสิ่งแวดล้อม
- ๑.๔ ส่งเสริมการปลูกแปรรูปพัฒนาผลิตภัณฑ์และยกระดับมาตรฐานสมุนไพร
- ๑.๕ ส่งเสริมการใช้พลังงานทดแทนและใช้พลังงานอย่างมีประสิทธิภาพ
- ๑.๖ ส่งเสริมการตลาดเพื่อสร้างมูลค่าเพิ่มสินค้าเกษตร อุตสาหกรรมแปรรูปและผลิตภัณฑ์เด่นที่มีเอกลักษณ์
- ๑.๗ ส่งเสริมการบริหารจัดการน้ำเพื่อการเกษตร

##### ประเด็นการพัฒนาที่ ๒ : พัฒนาการท่องเที่ยวที่ได้มาตรฐานเพื่อมุ่งสู่ความยั่งยืน

- ๒.๑ ส่งเสริมกิจกรรมและผลิตภัณฑ์ด้านการท่องเที่ยว
- ๒.๒ บริหารจัดการแหล่งท่องเที่ยวให้มีประสิทธิภาพ ปลอดภัย มุ่งสู่ความยั่งยืน
- ๒.๓ พัฒนาบุคลากรด้านการบริการและการท่องเที่ยวให้ได้มาตรฐาน
- ๒.๔ ส่งเสริมอุตสาหกรรมไมซ์จังหวัดสุราษฎร์ธานี
- ๒.๕ เพิ่มขีดความสามารถด้านการตลาดและประชาสัมพันธ์ด้านการท่องเที่ยว

### ประเด็นการพัฒนาที่ ๓: พัฒนาโครงข่ายคมนาคมขนส่งเชื่อมโยงระบบโลจิสติกส์

- ๓.๑ พัฒนาโครงข่ายคมนาคมขนส่งเพื่อเชื่อมโยงระบบโลจิสติกส์ในพื้นที่
- ๓.๒ ส่งเสริมและพัฒนาเพื่อเป็นศูนย์กระจายสินค้า

### ประเด็นการพัฒนาที่ ๔ : เสริมสร้างพลังทางสังคมเพื่อคุณภาพชีวิตที่ดี

- ๔.๑ เพิ่มประสิทธิภาพการรักษาความปลอดภัยและสร้างความมั่นคงในชีวิตและทรัพย์สิน
- ๔.๒ ขจัดความยากจนและพัฒนาคนทุกช่วงวัยตามหลักปรัชญาของเศรษฐกิจพอเพียง
- ๔.๓ พัฒนาการเรียนรู้ของเด็กและเยาวชนเพื่อเพิ่มความสามารถในการแข่งขัน
- ๔.๔ ยกระดับระบบบริการสาธารณสุขและส่งเสริมการแพทย์แผนไทยและการแพทย์ทางเลือก
- ๔.๕ ขับเคลื่อนจังหวัดคุณธรรมอย่างยั่งยืน (พอเพียง วินัย สุจริต จิตอาสา)
- ๔.๖ ส่งเสริมและสนับสนุนการเป็นศูนย์กลางด้านเทคโนโลยีสู่เมืองอัจฉริยะ (Smart City)

### ประเด็นการพัฒนาที่ ๕ : บริหารจัดการทรัพยากรธรรมชาติและสิ่งแวดล้อมเพื่อเป็นฐานการพัฒนาอย่างยั่งยืน

- ๕.๑ ส่งเสริมการมีส่วนร่วมในการจัดการสิ่งแวดล้อมอย่างถูกต้อง
- ๕.๒ เสริมสร้างการมีส่วนร่วมในการบริหารจัดการทรัพยากรธรรมชาติให้มีประสิทธิภาพ
- ๕.๓ เสริมสร้างความเข้มแข็งของชุมชนในการจัดการภัยพิบัติและสาธารณสุข
- ๕.๔ ยกระดับการเป็นเมืองอุตสาหกรรมเชิงนิเวศ

### ๕. ยุทธศาสตร์การพัฒนาขององค์กรปกครองส่วนท้องถิ่นในเขตจังหวัดสุราษฎร์ธานี วิสัยทัศน์

“โครงสร้างพื้นฐาน ประเพณีวัฒนธรรมเด่น เน้นการท่องเที่ยว รักษาสิ่งแวดล้อม น้อมนำเศรษฐกิจพอเพียง”

- พันธกิจ**
๑. บูรณาการและพัฒนาโครงสร้างพื้นฐานให้ได้มาตรฐาน
  ๒. สนับสนุนการจัดทำผังเมืองรวมจังหวัด
  ๓. ส่งเสริมการพัฒนาด้านอาชีพ การลงทุนและพาณิชย์กรรม
  ๔. พัฒนาศักยภาพด้านเศรษฐกิจ การประกอบอาชีพและส่งเสริมการดำเนินงานตามหลักปรัชญาเศรษฐกิจพอเพียง
  ๕. สร้างความเข้มแข็ง และรักษาความสงบเรียบร้อยของชุมชน
  ๖. ส่งเสริมด้านกีฬาและนันทนาการ
  ๗. ส่งเสริม สนับสนุนการบริการด้านสาธารณสุข
  ๘. ส่งเสริม สนับสนุนการจัดการศึกษาให้ได้มาตรฐาน
  ๙. ขยายโอกาส เพิ่มช่องทางการเรียนรู้ และลดความเหลื่อมล้ำทางการศึกษา
  ๑๐. ทำนุบำรุง ส่งเสริมกิจกรรมทางด้านศาสนา อนุรักษ์ศิลปวัฒนธรรม ประเพณี จารีต ปรากฏชาวบ้านและภูมิปัญญาท้องถิ่น
  ๑๑. ส่งเสริม ประชาสัมพันธ์ และยกมาตรฐานด้านการท่องเที่ยวและพัฒนาแหล่งท่องเที่ยวให้ได้มาตรฐาน
  ๑๒. ส่งเสริม อนุรักษ์ ฟื้นฟูและสร้างเครือข่ายด้านทรัพยากรธรรมชาติและสิ่งแวดล้อม
  ๑๓. พัฒนาศักยภาพการบริหารจัดการขององค์การบริหารส่วนจังหวัดสุราษฎร์ธานี

๑๔. ส่งเสริมประชาธิปไตย ความเสมอภาค สิทธิเสรีภาพ และการมีส่วนร่วมในการพัฒนา  
ท้องถิ่น

๑๕. ส่งเสริมการเกิดทุนสถาบันหลักของชาติและผู้นำทำคุณประโยชน์แก่บ้านเมือง  
เป้าหมายประสงค์

๑. ปกป้องและเชิดชูสถาบันหลักของชาติ และการยกย่อง เชิดชูเกียรติ ผู้ทำคุณประโยชน์ต่อ  
ประเทศ

๒. ส่งเสริมการปกครองตามระบอบประชาธิปไตย และการมีส่วนร่วมของประชาชน

๓. ส่งเสริมการบริหารจัดการตามหลักธรรมาภิบาล

๔. พัฒนาเส้นทางคมนาคมขนส่งให้มีคุณภาพและได้มาตรฐาน

๕. พัฒนาสาธารณูปโภคและสาธารณูปการ ไฟฟ้าแสงสว่าง การผังเมือง การควบคุมอาคาร  
และการบริหารจัดการน้ำ

๖. ส่งเสริม อนุรักษ์ ศิลปวัฒนธรรมประเพณี จารีตประเพณี ภูมิปัญญาท้องถิ่น และทำนุบำรุง  
ศาสนา

๗. ส่งเสริมด้านสวัสดิการสังคม สังคมสงเคราะห์ และสาธารณสุข

๘. ส่งเสริมการจัดการศึกษาให้ได้มาตรฐานการศึกษา

๙. การส่งเสริม และพัฒนาอาชีพ การลงทุน และพาณิชย์กรรม

๑๐. ส่งเสริมการดำเนินชีวิตตามหลักปรัชญาเศรษฐกิจพอเพียง

๑๑. ส่งเสริมด้านการกีฬาและนันทนาการ

๑๒. ส่งเสริมการจัดระเบียบชุมชน สังคม และการรักษาความสงบเรียบร้อย สร้างความ  
สมานฉันท์ ให้สังคมสงบสุข

๑๓. ส่งเสริม สนับสนุนการท่องเที่ยวอย่างยั่งยืน

๑๔. อนุรักษ์ ฟื้นฟู สร้างเครือข่าย ฝักระวังทรัพยากรธรรมชาติและสิ่งแวดล้อม

๑๕. พัฒนาบุคลากร และเพิ่มประสิทธิภาพการบริการ เพื่อเข้าสู่ประชาคมอาเซียน

#### ๕.๑ ยุทธศาสตร์การพัฒนาขององค์กรปกครองส่วนท้องถิ่นในเขตจังหวัดสุราษฎร์ธานี

##### ประเด็นยุทธศาสตร์ (Strategic Issues) ประกอบด้วย

ยุทธศาสตร์ที่ ๑ การเพิ่มศักยภาพการแข่งขันภาคเกษตร และอุตสาหกรรมเกษตรและ  
พลังงาน

ยุทธศาสตร์ที่ ๒ การส่งเสริมอุตสาหกรรมบริการและการท่องเที่ยวที่ยั่งยืน

ยุทธศาสตร์ที่ ๓ การเชื่อมโยงเส้นทางคมนาคมและศูนย์โลจิสติกส์ (Logistics)ภาคใต้

ตอนบน

ยุทธศาสตร์ที่ ๔ การพัฒนาสังคมปลอดภัย คุณภาพชีวิตที่ดี และมีศักยภาพในการแข่งขัน

ยุทธศาสตร์ที่ ๕ การสร้างฐานทรัพยากรธรรมชาติที่มั่นคงและมีสภาพแวดล้อมที่เหมาะสม

## ๖. ยุทธศาสตร์ขององค์กรปกครองส่วนท้องถิ่น

### ๑) วิสัยทัศน์

องค์การบริหารส่วนตำบลท่าสะทอน ได้กำหนดวิสัยทัศน์ (Vision) เพื่อแสดงสถานการณ์ในอนาคต ซึ่งเป็นจุดมุ่งหมายความคาดหวังที่ต้องการให้เกิดขึ้นในอนาคตข้างหน้า ซึ่งจะสามารถสะท้อนถึงสภาพการณ์ของท้องถิ่นในอนาคตอย่างรอบด้าน ภายใต้การเปลี่ยนแปลงของสภาพแวดล้อมด้านต่าง ๆ จึงได้กำหนดวิสัยทัศน์ คาดหวังที่จะให้เกิดขึ้นในอนาคต ดังนี้

“ส่งเสริมอาชีพ วัฒนธรรม การศึกษา พัฒนาการท่องเที่ยวและกีฬา รักษาสิ่งแวดล้อม  
เพียบพร้อมระบบโครงสร้างพื้นฐาน บริหารงานสาธารณสุข ใส่ใจสุขภาพ”

### ๒) ยุทธศาสตร์

องค์การบริหารส่วนตำบลท่าสะทอน ได้กำหนดไว้ ๖ ยุทธศาสตร์ ดังนี้

๑. ด้านโครงสร้างพื้นฐาน
๒. ด้านเศรษฐกิจ
๓. ด้านการส่งเสริมคุณภาพชีวิต
๔. ด้านการศึกษา ศาสนา วัฒนธรรม จารีตประเพณี ภูมิปัญญาท้องถิ่น
๕. ด้านการส่งเสริมการท่องเที่ยว การจัดการทรัพยากรธรรมชาติและสิ่งแวดล้อม
๖. ด้านบริหารจัดการบ้านเมืองที่ดี

### ๓) เป้าประสงค์

๑. ปรับปรุงและพัฒนาโครงสร้างพื้นฐาน และสาธารณูปโภค
๒. ส่งเสริม พัฒนา สร้างความเข้มแข็งด้านเศรษฐกิจ
๓. ส่งเสริมการพัฒนาคุณภาพชีวิต
๔. พัฒนาและส่งเสริมการท่องเที่ยว
๕. บริหารจัดการทรัพยากรธรรมชาติและสิ่งแวดล้อม
๖. ส่งเสริมประชาธิปไตยและการมีส่วนร่วม
๗. ส่งเสริม อนุรักษ์ศิลปวัฒนธรรม จารีตประเพณี ภูมิปัญญาท้องถิ่น และทำนุบำรุงศาสนา

### ๔) ตัวชี้วัด

๑. ในเขตองค์การบริหารส่วนตำบล มีโครงสร้างพื้นฐานให้ประชาชนได้ใช้บริการร้อยละ ๘๐
๒. ประชาชนมีรายได้เพิ่มขึ้นในอัตราร้อยละ ๕ และพึ่งตนเองได้มากขึ้น
๓. ประชาชนมีคุณภาพชีวิตที่ดีขึ้นร้อยละ ๑๐
๔. ประชาชนร้อยละ ๘๐ มีจิตสำนึกในการอนุรักษ์ทรัพยากรธรรมชาติและสิ่งแวดล้อม
๕. นักท่องเที่ยวร้อยละ ๘๐ หันมาท่องเที่ยวในตำบลท่าสะทอนเพิ่มขึ้น
๖. ประชาชนร้อยละ ๘๐ มีส่วนร่วมในการพัฒนาตำบลท่าสะทอน
๗. เด็ก ร้อยละ ๑๐๐ ได้รับการส่งเสริมการศึกษาอย่างเท่าเทียมกัน
๘. ประชาชนร้อยละ ๘๐ มีส่วนร่วมในการอนุรักษ์ศิลปวัฒนธรรม จารีตประเพณี ภูมิปัญญาท้องถิ่น และทำนุบำรุงศาสนา

### ๕) ค่าเป้าหมาย

๑. เพื่อพัฒนาด้านโครงสร้างพื้นฐานให้มีความสะดวกรวดเร็ว และปลอดภัย
๒. เพื่อให้ประชาชนมีความรู้และบำรุงรักษาศิลปวัฒนธรรมอันดีงาม
๓. เพื่อให้ประชาชนมีศักยภาพมีรายได้เพียงพอสามารถพึ่งตนเองได้

๔. เพื่อให้ประชาชนในเขต อบต.มีส่วนร่วมในการพัฒนาการท่องเที่ยว ศาสนา – วัฒนธรรม ประเพณี และกีฬา

๕. เพื่อให้ประชาชนมีคุณภาพชีวิตที่ดีขึ้น

#### ๖) กลยุทธ์

๑. พัฒนาเส้นทางคมนาคมขนส่งให้มีคุณภาพและมาตรฐาน
๒. พัฒนาสาธารณูปโภค และสาธารณูปการ ไฟฟ้าและแสงสว่าง
๓. การส่งเสริม และพัฒนาอาชีพ
๔. ส่งเสริมด้านสวัสดิการสังคม สังคมสงเคราะห์ และสาธารณสุข
๕. ส่งเสริมด้านการกีฬาและนันทนาการ
๖. ส่งเสริมการจัดระเบียบชุมชน สังคม และการรักษาความสงบเรียบร้อย
๗. ส่งเสริม สนับสนุนการท่องเที่ยวอย่างยั่งยืน
๘. อนุรักษ์ ฟื้นฟู ทรัพยากรธรรมชาติและสิ่งแวดล้อม
๙. ส่งเสริมการปกครองตามระบอบประชาธิปไตย การมีส่วนร่วมของประชาชน
๑๐. ส่งเสริมการบริหารจัดการตามหลักธรรมาภิบาล
๑๑. ส่งเสริมการจัดการศึกษาให้ได้มาตรฐานการศึกษา
๑๒. ส่งเสริม อนุรักษ์ ศิลปวัฒนธรรม ประเพณี ภูมิปัญญาท้องถิ่น และทำนุบำรุง ศาสนา

#### ๗) จุดยืนทางยุทธศาสตร์

๑. การพัฒนาหมู่บ้านให้น่าอยู่ มีความเข้มแข็ง โดยได้รับบริการสาธารณะด้านโครงสร้างพื้นฐาน ที่จำเป็นเพื่อรองรับการขยายตัวของชุมชนและเศรษฐกิจ
๒. การพัฒนาระบบการศึกษาและส่งเสริมศิลปวัฒนธรรมท้องถิ่น
๓. ส่งเสริมและพัฒนาศักยภาพคนและความเข้มแข็งของชุมชนในการพึ่งตนเอง
๔. การกำจัดขยะมูลฝอย สิ่งปฏิกูลและมลภาวะสิ่งแวดล้อมที่มีอย่างยั่งยืน
๕. การพัฒนาระบบการบริหารจัดการภาครัฐที่ดีและมีส่วนร่วมจากทุกภาคส่วน

#### แผนงาน

๑. แผนงานบริหารงานทั่วไป
๒. แผนงานการรักษาความสงบภายใน
๓. แผนงานการศึกษา
๔. แผนงานสาธารณสุข
๕. แผนงานสังคมสงเคราะห์
๖. แผนงานสร้างความเข้มแข็งของชุมชน
๗. แผนงานการศาสนาและวัฒนธรรมและนันทนาการ
๘. แผนงานงบกลาง
๙. แผนงานอุตสาหกรรมและการโยธา
๑๐. แผนงานเคหะและชุมชน

# ๗) ความเชื่อมโยงของยุทธศาสตร์ในภาพรวม

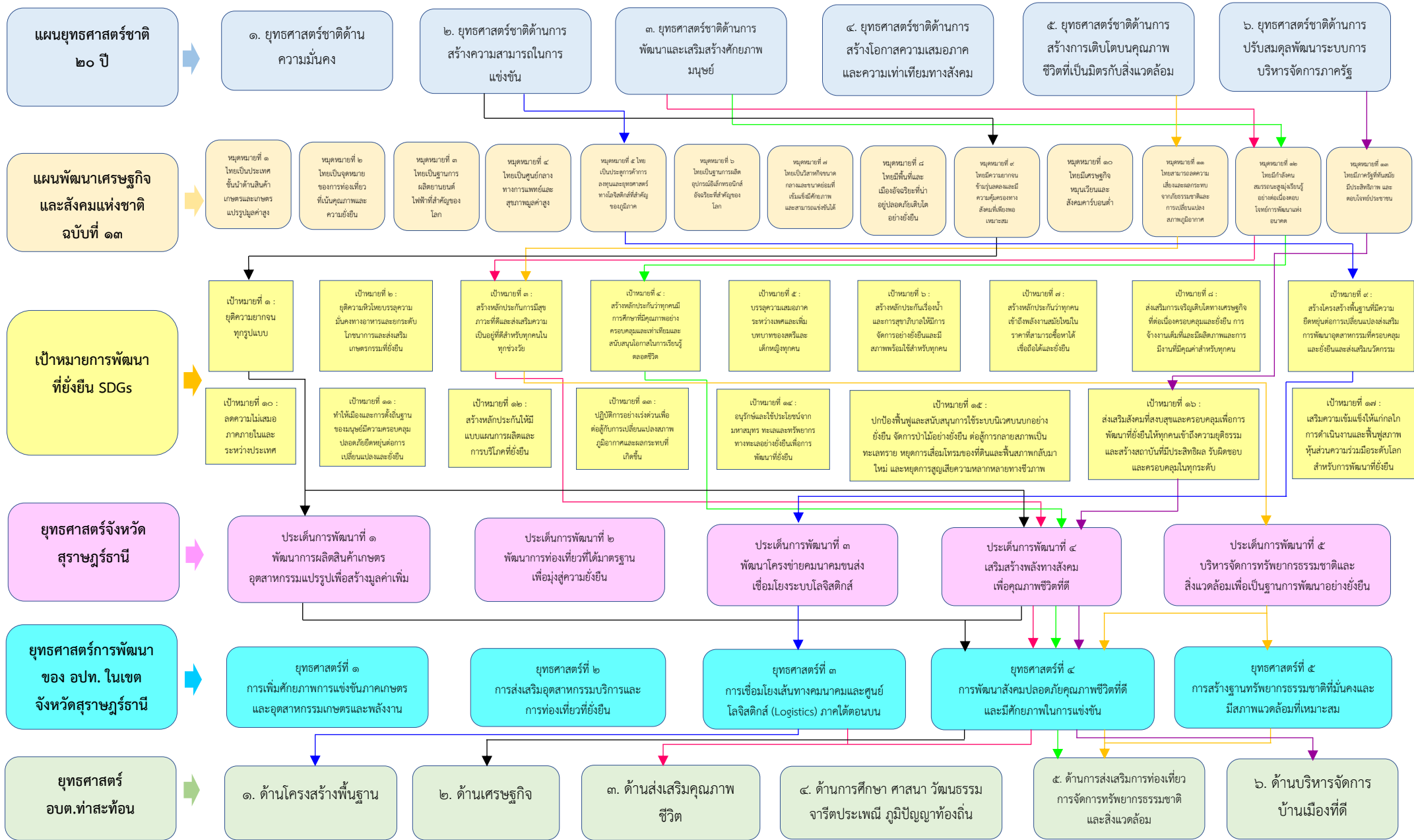

## ๘. การวิเคราะห์เพื่อพัฒนาท้องถิ่น

### (๑) การวิเคราะห์กรอบการจัดทำยุทธศาสตร์ขององค์กรปกครองส่วนท้องถิ่น

การวิเคราะห์กรอบการจัดทำยุทธศาสตร์ขององค์การบริหารส่วนตำบลท่าสะท้อน (ใช้การวิเคราะห์ SWOT Analysis/Demand Aemand Analysis Global Demand และ Trend ปัจจัยและสถานการณ์เปลี่ยนแปลงที่มีผลต่อการพัฒนา อย่างน้อยต้องประกอบด้วย การวิเคราะห์ศักยภาพด้านเศรษฐกิจ ด้านสังคม ด้านการศึกษา ด้านผังเมือง ด้านเทคโนโลยี ด้านทรัพยากรธรรมชาติและสิ่งแวดล้อม

**การวิเคราะห์จุดแข็ง :** การประเมินปัจจัยภายในขององค์กรปกครองส่วนท้องถิ่นที่เป็นจุดเด่นของทรัพยากรทางการบริหารการพัฒนา และสนับสนุนให้การดำเนินงานบรรลุผลสำเร็จ

๑. การคมนาคมมีโครงข่ายที่เชื่อมถึงกันทุกหมู่บ้านและตำบลใกล้เคียง
๒. คริวเรือนมีกระแสไฟฟ้าใช้
๓. มีไฟฟ้าสาธารณะติดตั้งบริเวณริมถนนในหมู่บ้าน/ จุดตัดแยก
๔. มีแหล่งน้ำธรรมชาติที่เพียงพอและสามารถพัฒนาให้เกิดประโยชน์แก่ประชาชน
๕. มีประปาหมู่บ้านผลิตน้ำประปาให้ประชาชนใช้อุปโภค
๖. มีรถบรรทุกน้ำเอนกประสงค์เพื่อบริการแจกจ่ายน้ำให้แก่ประชาชนในฤดูแล้ง
๗. สภาพพื้นที่เป็นราบลุ่มเป็นส่วนใหญ่เหมาะแก่การทำเกษตร/ประมงน้ำจืด
๘. มีผลผลิตทางการเกษตรที่หลากหลายที่เป็นแหล่งวัตถุดิบที่สำคัญที่เอื้อต่อการพัฒนาไปสู่

ภาคอุตสาหกรรมและการเกษตร

๙. มีกองทุนหลักประกันสุขภาพในระดับท้องถิ่น เพื่อสร้างเสริมหลักประกันสุขภาพให้กับประชาชนในพื้นที่

๑๐. มีอุปกรณ์เครื่องมือเครื่องใช้ในการป้องกันโรค ไข้เลือดออก
๑๑. มีสนามกีฬาที่ส่งเสริมให้ประชาชนออกกำลังกายเล่นกีฬา
๑๒. มีศูนย์พัฒนาเด็กเล็กที่ดูแลเด็กก่อนวัยเรียน
๑๓. ผู้สูงอายุ ผู้พิการ และผู้ป่วยเอดส์มีคุณภาพที่ดี
๑๔. ประชาชนมีความตระหนักในการอนุรักษ์และสืบสานประเพณีวัฒนธรรมท้องถิ่น
๑๕. ประชาชนมีความสนใจและตื่นตัวในการเข้ามามีส่วนร่วมทางการเมืองเพิ่มสูงขึ้น
๑๖. มีงบประมาณท้องถิ่นของตนเอง จึงมีอิสระในการวางแผนให้สอดคล้องกับงบประมาณ
๑๗. บุคลากรขององค์กรมีความพร้อม ความตั้งใจในการปฏิบัติงานให้เกิดประสิทธิภาพ และมี

ความรู้ สามารถในการปฏิบัติงาน

๑๘. ผู้บริหารมีวิสัยทัศน์ในการพัฒนาที่ครอบคลุมปัญหาและความต้องการของประชาชน
๑๙. สมาชิกสภาท้องถิ่นมีความรู้และความเข้าใจในบทบาทอำนาจหน้าที่และความกระตือรือร้น

ต่อการแก้ปัญหาและพัฒนาท้องถิ่นเป็นอย่างดี

๒๐. ประชาชนในพื้นที่ประกอบอาชีพและมีรายได้จากเกษตรเป็นหลักถึงแม้จะมีสถานการณ์การแพร่ระบาดของโรคติดเชื้อไวรัสโคโรนา ๒๐๑๙ (โควิด-๑๙) ส่วนใหญ่ยังมีรายได้ในการดำรงชีพ

**การวิเคราะห์จุดอ่อน** : การประเมินปัจจัยภายในองค์กรปกครองส่วนท้องถิ่นที่เป็นจุดด้อยของทรัพยากรทางการบริหารการพัฒนา และปัญหาอุปสรรคขัดขวางให้การดำเนินงานไม่บรรลุผลสำเร็จ

๑. การคมนาคมยังไม่สะดวกรวดเร็วเนื่องจากถนนสวนยางยังไม่ได้มาตรฐานและยังเป็นถนนลูกรัง

๒. กระแสไฟฟ้าในครัวเรือนยังไม่มีเพียงพอต่อความต้องการ

๓. ไฟฟ้าสาธารณะในหมู่บ้านยังมีไม่เพียงพอ

๔. น้ำเพื่อการอุปโภคและบริโภค และเพื่อการเกษตรยังมีไม่เพียงพอต่อความต้องการและยังไม่ครอบคลุมทั่วทุกพื้นที่

๕. การรวมกลุ่มทางการเกษตรของเกษตรกรในพื้นที่ยังไม่เข้มแข็งและไม่มีเอกภาพ

๖. เด็กเล็ก นักเรียน ยังขาดแคลนวัสดุ อุปกรณ์ สื่อการเรียนการสอนที่ทันสมัยในการศึกษา

๗. เด็ก นักเรียนและประชาชนส่วนใหญ่ไม่สามารถใช้ภาษาอังกฤษ และภาษาเพื่อนบ้านในการสื่อสารได้อย่างมีประสิทธิภาพ

๘. ช่องทางการรับรู้ข่าวสารยังไม่เพียงพอและครอบคลุมทุกพื้นที่

๙. องค์กรยังขาดแคลนงบประมาณที่เพียงพอในการดำเนินงาน

๑๐. สภาพพื้นที่บางส่วนยังเป็นที่ราบลุ่ม/น้ำขัง/น้ำท่วม

๑๑. เด็ก เยาวชน บางกลุ่มเกี่ยวข้องกับยาเสพติด

**การวิเคราะห์โอกาส** : การประเมินปัจจัยภายนอกองค์กรปกครองส่วนท้องถิ่นที่เป็นโอกาสและเงื่อนไขที่คาดว่าจะอำนวยความสะดวกต่อการบริหารการพัฒนาให้บรรลุผลสำเร็จ

๑. ถนนในพื้นที่สามารถดำเนินการก่อสร้างเป็นถนนลาดยางหรือคอนกรีตได้เนื่องจากไม่มีปัญหาในเรื่องการอุทกภัยที่ติด

๒. มีแหล่งน้ำดิบที่สามารถจัดทำระบบประปาได้

๓. ยุทธศาสตร์การพัฒนาขององค์กรมีความสอดคล้องกับยุทธศาสตร์การพัฒนาจังหวัด

๔. การบริหารราชการจังหวัดแบบบูรณาการทำให้เกิดการทำงานร่วมกันส่วนราชการภาครัฐ ภาคเอกชน ในภาคประชาชน ส่งผลทำให้การพัฒนาเป็นไปอย่างบูรณาการ

๕. พ.ร.บ. กระจายอำนาจได้กระจายอำนาจและถ่ายโอนภารกิจให้ท้องถิ่นมากขึ้นทำให้สามารถรองรับภารกิจต่อได้อย่างมาก

๖. ในเขตพื้นที่มีสมาชิกสภาองค์การบริหารส่วนจังหวัดสุราษฎร์ธานีจำนวน คน ทำให้ประสานแผนพัฒนาท้องถิ่นไปยังองค์การบริหารส่วนจังหวัดสุราษฎร์ธานีได้หลายช่องทาง

๗. จากสถานการณ์แพร่ระบาดของโรคติดเชื้อไวรัสโคโรนา ๒๐๑๙ (โควิด-๑๙) เกิดการใช้ประโยชน์จากเทคโนโลยี ทั้งการค้าและการศึกษา

**การวิเคราะห์อุปสรรคหรือข้อจำกัด** : การประเมินปัจจัยภายนอกองค์กรปกครองส่วนท้องถิ่นเป็นอุปสรรคหรือข้อจำกัดต่อการบริหารการพัฒนาให้การดำเนินงานไม่บรรลุผลสำเร็จ

๑. ระเบียบกฎหมายบางฉบับยังไม่เอื้อต่อการปฏิบัติ ทำให้เกิดการปฏิบัติงานไม่คล่องตัวและเกิดความล่าช้า

๒. มีนโยบายในการถ่ายโอนภารกิจให้แก่องค์กรปกครองส่วนท้องถิ่นแต่ไม่ได้มีการถ่ายโอนงบประมาณที่เพียงพอในการดำเนินงาน

๓. ในพื้นที่เกิดปัญหาภัยธรรมชาติ น้ำท่วม /วาตภัย ทำให้ผล ทางการเกษตรและเส้นทางคมนาคมได้รับความเสียหาย ส่งผลให้การพัฒนาไม่ต่อเนื่อง

๔. สถานการณ์การแพร่ระบาดของโรคติดเชื้อไวรัสโคโรนา ๒๐๑๙ (โควิด-๑๙) ส่งผลทำให้การพัฒนาบางกิจกรรมไม่ต่อเนื่อง เพราะมีข้อจำกัดห้ามจัดกิจกรรมที่มีความเสี่ยงต่อการแพร่เชื้อโรค เช่น การประชุม การสัมมนา การรวมกลุ่มคนจำนวนมาก

นอกจากการวิเคราะห์ SWOT Analysis จากการดำเนินงานขององค์การบริหารส่วนตำบลท่าสะท้อน ที่ผ่านมาสามารถวิเคราะห์สภาพปัญหาและความต้องการของประชาชนในท้องถิ่น โดยการรวบรวมและวิเคราะห์ข้อมูลสถานการณ์ทางสังคม เศรษฐกิจ เทคโนโลยี สภาพแวดล้อมภายในพื้นที่ที่องค์การบริหารส่วนตำบลท่าสะท้อนพบปัญหาและความต้องการของประชาชนในพื้นที่ท้องถิ่นตลอดจนการคาดการณ์ผลที่จะเกิดขึ้นในอนาคตโดยสามารถสรุปได้ ดังนี้

### ปัจจัยและสถานการณ์การเปลี่ยนแปลงที่มีผลต่อการพัฒนา

ชื่อปัญหา	ขอบข่ายและปริมาณของปัญหา	พื้นที่เป้าหมาย/กลุ่มเป้าหมาย	การคาดการณ์แนวโน้มในอนาคต
<b>๑. ด้านเศรษฐกิจ</b>	<ul style="list-style-type: none"> <li>- ประชาชนขาดเงินทุนหมุนเวียนในการประกอบอาชีพ</li> <li>- เกษตรกรไม่มีความรู้ในการพัฒนาผลผลิต และขาดความรู้ในการนำเทคโนโลยีที่ทันสมัยมาพัฒนาผลผลิต</li> </ul>	ประชาชนในพื้นที่หมู่ที่ ๑-๗ ตำบลท่าสะท้อน	<ul style="list-style-type: none"> <li>- ประชาชนมีเงินทุนในการหมุนเวียนประกอบอาชีพ</li> <li>- สามารถยกระดับรายได้เพิ่มขึ้นมีรายได้พอเพียงต่อการยังชีพรวมทั้งมีคุณภาพชีวิตที่ดีขึ้น</li> </ul>
<b>๒. ด้านสังคม</b> - ปัญหาสวัสดิการและสังคมสงเคราะห์	<ul style="list-style-type: none"> <li>- ผู้สูงอายุ ผู้พิการ และผู้ป่วยเอดส์ ยังมีภาวะค่าครองชีพที่ต่ำรายได้ไม่เพียงพอต่อการยังชีพ</li> <li>- ผู้สูงอายุ ผู้พิการ และผู้ป่วยเอดส์ ขาดการเอาใจใส่ดูแลจากบุคคลในครอบครัว</li> </ul>	ผู้สูงอายุ ผู้พิการ และผู้ป่วยเอดส์ ในหมู่ที่ ๑ -๗	<ul style="list-style-type: none"> <li>- ผู้สูงอายุ ผู้พิการ และผู้ป่วยเอดส์ มีคุณภาพชีวิตที่ดีขึ้น มีรายได้ที่เพียงพอต่อการยังชีพ</li> <li>- ผู้สูงอายุ ผู้พิการ และผู้ป่วยเอดส์ มีสุขภาพกายใจที่ดีขึ้น</li> </ul>
- ปัญหาประเพณี วัฒนธรรม และศาสนา	<ul style="list-style-type: none"> <li>- ประชาชนขาดจิตสำนึกในการอนุรักษ์ ประเพณี วัฒนธรรม ทางศาสนา</li> <li>- ขาดระเบียบรองรับปริมาณสนับสนุนการจัดกิจกรรมงานประเพณี วัฒนธรรมของท้องถิ่น</li> </ul>	หมู่ที่ ๑-๗ ตำบลท่าสะท้อน	- สามารถอนุรักษ์ประเพณี วัฒนธรรมที่ดั้งเดิมของท้องถิ่นให้คงอยู่สืบไป
<b>๓. ด้านการศึกษา</b>	- เด็กและเยาวชนยังขาดทุนทรัพย์ และโอกาสในการศึกษา	เด็กและเยาวชน ในหมู่ที่ ๑-๗ ตำบลท่าสะท้อน	- เด็กนักเรียน และเยาวชนมีโอกาสได้รับการศึกษาอย่างทั่วถึง มีคุณภาพชีวิตที่ดีขึ้น

ชื่อปัญหา	ขอบข่ายและปริมาณของปัญหา	พื้นที่เป้าหมาย/กลุ่มเป้าหมาย	การคาดการณ์แนวโน้มในอนาคต
	<ul style="list-style-type: none"> <li>- เด็กเยาวชนและประชาชนส่วนใหญ่ยังไม่สามารถพูดภาษาอังกฤษและภาษาประเทศเพื่อนบ้านได้</li> </ul>		<ul style="list-style-type: none"> <li>- เด็ก เยาวชน และประชาชนมีความรู้ และสามารถใช้ภาษาอังกฤษ และภาษาประเทศเพื่อนบ้านได้ดีขึ้นอย่างเหมาะสม</li> </ul>
<b>๔.ด้านผังเมือง</b>	<ul style="list-style-type: none"> <li>- ความล่าช้าในการจัดทำผังเมืองไม่สอดคล้องกับการเปลี่ยนแปลงกับการใช้ที่ดินอย่างรวดเร็ว</li> <li>- การกำหนดผังเมืองไม่สอดคล้องกับความต้องการใช้พื้นที่</li> </ul>	หมู่ที่ ๑-๗ ตำบลท่าสะท้อน	<ul style="list-style-type: none"> <li>- การกำหนดผังเมืองสอดคล้องกับความต้องการของประชาชนในพื้นที่ อย่างเหมาะสม</li> </ul>
<b>๕.ด้านเทคโนโลยี</b>	<ul style="list-style-type: none"> <li>- ปัญหาประชาชนยังขาดความรู้ทางเทคโนโลยี</li> <li>- ประชาชนยังขาดอุปกรณ์ที่ใช้เป็นช่องทางในการรับรู้ข้อมูลข่าวสารต่างๆ ที่รวดเร็ว</li> </ul>	หมู่ที่ ๑-๗ ตำบลท่าสะท้อน	<ul style="list-style-type: none"> <li>- ประชาชนมีความรู้ในการใช้เทคโนโลยี ทำให้มีช่องทางในการรับรู้ข้อมูลข่าวสารได้ อย่างรวดเร็วเพิ่มมากขึ้น</li> </ul>
<b>๖. ด้านทรัพยากร ธรรมชาติ และสิ่งแวดล้อม</b> - ปัญหาด้านสิ่งแวดล้อม	<ul style="list-style-type: none"> <li>- ปัญหาการบุกรุกพื้นที่สาธารณะประโยชน์</li> <li>- ประชาชนขาดจิตสำนึกในการอนุรักษ์ ทรัพยากรธรรมชาติ</li> <li>- ขยะมูลฝอยมีปริมาณเพิ่มมากขึ้น</li> </ul>	หมู่ที่ ๑-๗ ตำบลท่าสะท้อน	<ul style="list-style-type: none"> <li>- การบุกรุกที่สาธารณะลดลง</li> <li>- ประชาชนจะตระหนักเห็นถึงความสำคัญของปัญหาด้านสิ่งแวดล้อมและมีจิตสำนึกในการอนุรักษ์ ทรัพยากรธรรมชาติและสิ่งแวดล้อมเพิ่มขึ้น</li> </ul>
- ปัญหาแหล่งน้ำกินน้ำใช้ และน้ำเพื่อการเกษตร	<ul style="list-style-type: none"> <li>- น้ำประปามีไม่เพียงพอต่อความต้องการ และมีไม่ทั่วถึงทุกหมู่บ้าน</li> <li>- ประชาชนขาดแคลนน้ำกินน้ำใช้ และน้ำเพื่อการเกษตร โดยเฉพาะในฤดูแล้ง</li> <li>- แหล่งน้ำธรรมชาติมีสภาพตื้นเขิน ไม่สามารถกักเก็บน้ำไว้ใช้ได้ตลอดปี</li> </ul>	หมู่ที่ ๑-๗ ตำบลท่าสะท้อน	<ul style="list-style-type: none"> <li>- ประชาชนจะมีน้ำใช้อุปโภคบริโภคที่มีคุณภาพและมีปริมาณเพียงพอกับความต้องการ</li> <li>- มีแหล่งกักเก็บน้ำ ที่สามารถกักเก็บน้ำไว้ในฤดูแล้งได้ และเพียงพอต่อความต้องการ</li> </ul>

ชื่อปัญหา	ขอบข่ายและปริมาณของปัญหา	พื้นที่เป้าหมาย/กลุ่มเป้าหมาย	การคาดการณ์แนวโน้มในอนาคต
<b>๗. ด้านการเมือง การบริหาร</b>	<ul style="list-style-type: none"> <li>- ประชาชนยังขาดการมีส่วนร่วมในการบริหารขององค์การบริหารส่วนตำบล เช่นการเข้าร่วมประชาคมหรือการประชุม</li> <li>- บุคลากรไม่เพียงพอและขาดเครื่องมือเครื่องใช้ที่ทันสมัย</li> </ul>	ประชาชนในพื้นที่หมู่ที่ ๑-๗ ตำบลท่าสะท้อน	<ul style="list-style-type: none"> <li>- การบริหารและการปฏิบัติงานจะมีประสิทธิภาพเพิ่มขึ้น และสามารถแก้ปัญหาสนองความต้องการของประชาชนในพื้นที่ได้อย่างมีประสิทธิภาพ</li> </ul>
<b>๘. ด้านสาธารณสุข</b> - ปัญหาสาธารณสุข	<ul style="list-style-type: none"> <li>- ประชาชนขาดความรู้ความเข้าใจในการดูแลป้องกัน และรักษาสุขภาพ</li> <li>- ปัญหาการแพร่ระบาดของยาเสพติด</li> <li>- สถานการณ์บริการทางการแพทย์และบุคลากร ยังไม่เพียงพอต่อความต้องการ</li> </ul>	ประชาชนในพื้นที่ หมู่ที่ ๑-๗ ตำบลท่าสะท้อน	<ul style="list-style-type: none"> <li>- ประชาชนจะมีความรู้ในการป้องกันควบคุมโรคติดต่อ</li> <li>- ประชาชนจะมีสุขภาพใจและสุขภาพกายที่แจ่มใสและแข็งแรง</li> </ul>
<b>๙. ด้านโครงสร้างพื้นฐาน</b> - ปัญหาการคมนาคม	<ul style="list-style-type: none"> <li>- การคมนาคมไม่สะดวกเนื่องจากพื้นที่ส่วนใหญ่เป็นถนนหินคลุก ลูกกรัง และมีสภาพเป็นหลุมเป็นบ่อ</li> <li>- ท่อระบายน้ำตัน ตะแกรงฝูพัง</li> <li>- การระบายน้ำของท่อระบายน้ำในถนนบางสายยังไม่ได้มาตรฐานทำให้น้ำท่วมขัง</li> </ul>	ถนน ท่อระบายน้ำ หมู่ที่ ๑-๗ พื้นที่ตำบลท่าสะท้อน	<ul style="list-style-type: none"> <li>- ก่อสร้างถนนคอนกรีตเสริมเหล็กถนนลาดยาง ถนนลูกรังเพิ่มขึ้นและมีมาตรฐาน เพื่อการคมนาคมที่สะดวกรวดเร็วมากยิ่งขึ้น</li> <li>- ก่อสร้างท่อบล็อก ท่อลอดเหลี่ยมในพื้นที่ที่ต้องการระบายน้ำเพื่อให้น้ำไหลผ่านสะดวก</li> </ul>
- ปัญหาการใช้ไฟฟ้า	- ประชาชนบางครัวเรือนไม่มีไฟฟ้าใช้	หมู่ที่ ๑-๗ ตำบลท่าสะท้อน	- ขยายเขตไฟฟ้าให้ครบทุกครัวเรือน

## (๒) การประเมินสถานการณ์สภาพแวดล้อมภายนอกที่เกี่ยวข้อง

การประเมินสถานการณ์สภาพแวดล้อมภายนอกที่เกี่ยวข้อง เป็นการวิเคราะห์การเปลี่ยนแปลงในระดับประเทศ ภูมิภาค และต่างประเทศในเรื่องที่ส่งผลกระทบต่อองค์การบริหารส่วนตำบลท่าสะท้อน ประกอบด้วย

## ๑) การเปลี่ยนแปลงในระดับประเทศ

จากแผนพัฒนาฯ ฉบับที่ ๑๒ และยุทธศาสตร์การพัฒนาในระดับประเทศ ภูมิภาคและระดับจังหวัด ภายในประเทศ โดยเฉพาะภาวะผันผวนด้านเศรษฐกิจ พลังงาน และภูมิอากาศที่เป็นไปอย่างรวดเร็ว และส่งผลกระทบต่อประเทศไทย ในการดำเนินงานเพื่อการพัฒนาขององค์การบริหารส่วนตำบลท่าสะท้อน ให้เน้นการพัฒนาด้านเศรษฐกิจ สังคมและสร้างความเข้มแข็งให้แก่ชุมชนเพิ่มขึ้น เช่น

- การส่งเสริม พัฒนาเศรษฐกิจภายในพื้นที่ โดยเน้นการเสริมสร้างความเข้มแข็งของฐานการผลิตภาคเกษตร และการประกอบการของวิสาหกิจขนาดกลางและขนาดย่อม
- การปรับตัวในการเชื่อมโยงกับระบบเศรษฐกิจโลกและภูมิภาค ซึ่งประเทศไทยมีพันธกรณีภายใต้กรอบความร่วมมือต่างๆ เพื่อสามารถใช้โอกาสที่เกิดขึ้นและเพิ่มภูมิคุ้มกันของทุนที่มีอยู่ในชุมชนในท้องถิ่นได้อย่างเหมาะสมก้าวสู่ประชาคมเศรษฐกิจอาเซียน
- การยกระดับคุณภาพชีวิตของประชาชนในท้องถิ่น โดยการเสริมสร้างองค์ความรู้ การพัฒนาเทคโนโลยี ส่งเสริมให้ประชาชนมีนวัตกรรมและคิดสร้างสรรค์เพื่อให้เป็นพลังขับเคลื่อนการพัฒนาเศรษฐกิจและสังคมไทย
- การปรับปรุงและเสริมสร้างความเข้มแข็งของภาคีการพัฒนาภายในประเทศตั้งแต่ระดับชุมชนท้องถิ่น ซึ่งจะส่งผลให้มีการพัฒนาองค์การบริหารส่วนตำบลท่าสะท้อน พร้อมรับกระแสการเปลี่ยนแปลงทั้งภายในและภายนอกประเทศ โดยมีการสนับสนุนกลไกการพัฒนาระดับพื้นที่ จากการกำหนดยุทธศาสตร์ การพัฒนาระดับจังหวัดและกลุ่มจังหวัดเพื่อให้สามารถพัฒนาส่งเสริมศักยภาพด้านเครือข่ายในชุมชนระดับท้องถิ่นนำไปสู่การปฏิสัมพันธ์ระดับประเทศในอนาคต ต่อไป

## ๒) การเปลี่ยนแปลงในระดับภูมิภาค

จากการเข้าสู่ประชาคมอาเซียนของประเทศไทยซึ่งได้กำหนดแนวทางไว้ครอบคลุมในหลายมิติ ด้านความมั่นคง สังคม วัฒนธรรม และเศรษฐกิจ โดยแนวทางการเตรียมความพร้อมเข้าสู่ประชาคมอาเซียนของประเทศไทย ส่งผลให้องค์การบริหารส่วนตำบลท่าสะท้อนมีการปรับเปลี่ยนการ เตรียมความพร้อม เข้าสู่ประชาคมอาเซียนเพิ่มมากขึ้นเช่น

- การมีส่วนร่วมอย่างสำคัญในการสร้างคุณภาพชีวิตของประชาชน ในการป้องกันภัยจากการก่อการร้ายและอาชญากรรม ยาเสพติด ภัยพิบัติ และการแพร่ระบาดของโรคภัย
- การเสริมสร้างความร่วมมือที่ดีภายในพื้นที่ในการสนับสนุนการเจริญเติบโตทางเศรษฐกิจอย่างมีจริยธรรมและไม่ส่งผลกระทบต่อสิ่งแวดล้อม
- การสร้างองค์ความรู้ให้กับภาคธุรกิจในพื้นที่ผู้ได้รับผลกระทบทั้งเชิงบวกและเชิงลบเพื่อให้สามารถพัฒนาศักยภาพและโอกาสของตนเองในการใช้ประโยชน์จากการเปิดการค้าเสรี ภาคธุรกิจขนาดกลางและขนาดย่อมที่ได้รับการสนับสนุนเยียวยาและดูแลจากรัฐในกรณีที่ไม่สามารถปรับตัวให้ทันโดยจัดให้มีสิทธิประโยชน์และการอำนวยความสะดวกที่จำเป็น

## ๓) การเปลี่ยนแปลงในต่างประเทศ

เนื่องจากปัจจุบันในต่างประเทศมีการเปลี่ยนแปลงการแข่งขันระดับตลาดโลกที่ได้รับผลกระทบจากวิกฤตเศรษฐกิจโลก โดยมีปัจจัยการเปลี่ยนแปลงต่างๆที่ส่งผลต่อการพัฒนาในพื้นที่องค์การบริหารส่วนตำบลท่าสะท้อน เช่น

- ปัญหาราคาผลปาล์มไม่แน่นอน ซึ่งเป็นผลกระทบจากการชะลอตัวของเศรษฐกิจโลกที่สืบเนื่องมาจากวิกฤตหนี้สาธารณะของประเทศในแถบสหภาพยุโรปและปัญหาเศรษฐกิจถดถอยในสหรัฐอเมริกาที่ยืดเยื้อมากกว่า ๒ ปี ที่ยังไม่สามารถบรรลุผลสำเร็จในการแก้ไขทำให้ลุกลามไปประเทศอื่นรวมถึงประเทศไทยส่งผลทำให้ราคาผลปาล์มน้ำและยางพาราของประชาชนในพื้นที่ตำบลท่าสะท้อนอยู่ในสภาวะราคาที่ไม่น่าแน่นอน

- จากปัญหาด้านการเมืองทั้งในประเทศและระหว่างประเทศของผู้ผลิตในภาคตะวันออกกลาง ประกอบกับพื้นที่เพาะปลูกถั่วเหลืองในอาร์เจนตินาและบราซิลประสบภัยแล้งทำให้ผลผลิตถั่วเหลืองตึงตัว น้ำมันตามซึ่งเป็นสินค้าทดแทนที่ดีที่สุดของผู้ผลิตมีความต้องการใช้ป้อนน้ำมันส่งผลให้ปาล์มน้ำมันที่เป็นพืชเศรษฐกิจสำคัญของพื้นที่องค์การบริหารส่วนตำบลท่าสะทอนมีการเคลื่อนไหวของราคาปาล์มน้ำมันดิบที่สูงขึ้น

- จากความต้องการบริโภคน้ำมันปาล์มของประเทศอินเดีย และจีน ซึ่งน้ำมันปาล์มเป็นพื้นฐานสำคัญสำหรับอุตสาหกรรมที่เกี่ยวข้องมากมายและมีความต้องการจากประชากรโลกที่เพิ่มขึ้นส่งผลให้ราคาปาล์มน้ำมันซึ่งเป็นพืชเศรษฐกิจสำคัญของพื้นที่องค์การบริหารส่วนตำบลท่าสะทอนมีการเคลื่อนไหวของราคา น้ำมันดิบที่สูงขึ้น

นอกจากนี้ สืบเนื่องจากประเทศไทยเริ่มมีการรายงานสถานการณ์การติดเชื้อไวรัสโคโรนา ๒๐๑๙ (COVID ๑๙) ตั้งแต่วันที่ ๑๐ มกราคม ๒๕๖๓ สถานการณ์การแพร่ระบาดของโรคมีความรุนแรงในวงกว้างมากขึ้น คณะกรรมการโรคติดต่อแห่งชาติได้ประกาศให้การติดเชื้อไวรัสโคโรนา ๒๐๑๙ (COVID ๑๙) เป็นโรคอันตรายในวันที่ ๒๔ กุมภาพันธ์ ๒๐๒๐ การติดเชื้อไวรัสโคโรนา ๒๐๑๙ (COVID ๑๙) ในประเทศไทยพบได้ในทุกกลุ่มวัย มีรายงานพบในเด็กอายุน้อยที่สุดอายุเพียง ๑ เดือน และมีอายุมากที่สุดอายุ ๙๗ ปี อายุเฉลี่ยที่ติดเชื้อ ๓๗ ปี โดยภาพรวมทุกการติดเชื้อมากที่สุดไนวัยทำงาน อายุ ๓๐- ๓๙ ปี ทั้งนี้ ที่จะมีโอกาสเสียชีวิตมากที่สุดคือกลุ่มที่มีโรคประจำตัวและผู้สูงอายุ การสัมผัสละออง ที่เป็นป้อนเชื้อไวรัสจากบุคคลสู่บุคคล กรุงเทพมหานครเป็นพื้นที่ที่มีความสำคัญและมีความเสี่ยงในการแพร่ระบาดของโรคสูง เนื่องจากมีลักษณะชุมชนเมืองที่มีประชาชนอาศัยอยู่อย่างหนาแน่น

ประชาชนมีกระแสดความตื่นตัวและให้ความร่วมมือ และเกิดการรวมตัวของประชาชนภายใต้ผู้นำและอาสาสมัครในหมู่บ้านมีความเข้มแข็งในการดำเนินงานในการประสานขอความช่วยเหลือจากภาครัฐและภาคส่วนต่างๆเข้าไปช่วยในหมู่บ้าน ผู้นำส่วนใหญ่ให้ข้อมูลว่ามีการประชาสัมพันธ์ให้ความรู้เกี่ยวกับการป้องกันตัวเองจากการติดเชื้อไวรัสโคโรนา ๒๐๑๙ ให้แก่ประชาชนในหมู่บ้าน ส่วนใหญ่จะรับข้อมูลข่าวสารและวิธีป้องกันตัวเองจากรูปผ่านช่องทางสื่อโทรทัศน์และสื่อสังคมออนไลน์ เช่น เฟซบุ๊ก (Facebook) ไลน์ (Line) ในการใช้ชีวิต และการปรับตัวในสถานการณ์การแพร่ระบาดของโรคของประชาชนในระดับบุคคล ครีวเรือนและความร่วมมือภายในหมู่บ้านได้ดี โดยเฉพาะในช่วงที่มีการระบาด มาตรการที่ทำได้คือ การใช้หน้ากากอนามัย การล้างมือ การกินอาหารปรุงสุก สิ่งที่ทำได้อย่างและไม่ค่อยปฏิบัติคือ การรักษาระยะห่างระหว่างบุคคล และการปฏิบัติตามมาตรการการกักตัว เนื่องจากสภาพที่อยู่อาศัยไม่สามารถที่จะจัดสรรพื้นที่ได้เพียงพอ หากมีสมาชิกในครอบครัวมีความเสี่ยงต่อการติดเชื้อจะต้องกับตนเองอาจทำให้เกิดการระบาดได้อย่างรวดเร็ว ซึ่งจะเกิดผลกระทบในวงกว้างทั้งในระดับประเทศและระดับภูมิภาค

**ส่วนที่ ๓**  
**การนำแผนพัฒนาท้องถิ่นไปสู่การปฏิบัติ**

**ที่แก้ไขใหม่**

**๓.๑ ยุทธศาสตร์การพัฒนาท้องถิ่นและยุทธศาสตร์ระดับมหภาคเพื่อนำไปสู่การปฏิบัติ**

ที่	ยุทธศาสตร์ชาติ ๒๐ ปี	แผนพัฒนาเศรษฐกิจและสังคมแห่งชาติ ฉบับที่ ๑๓	SDGs	ยุทธศาสตร์จังหวัด	ยุทธศาสตร์การพัฒนาขององค์กรปกครองส่วนท้องถิ่นในเขตจังหวัด	ยุทธศาสตร์ (อปท.)	กลยุทธ์	แผนงาน	หน่วยงานที่รับผิดชอบหลัก
๑	ยุทธศาสตร์ชาติที่ ๒ ด้านการสร้างความสามารถในการแข่งขัน	หมวดหมู่ที่ ๕ ไทยเป็นประตูการค้า การลงทุนและ ยุทธศาสตร์ทางโลจิสติกส์ที่สำคัญของภูมิภาค	เป้าหมายที่ ๙ สร้างโครงสร้างพื้นฐานที่มีความยืดหยุ่นต่อกีเปลี่ยนแปลง ส่งเสริมการพัฒนาอุตสาหกรรมที่ครอบคลุมและยั่งยืนและส่งเสริมนวัตกรรม	ยุทธศาสตร์จังหวัด ประเด็นพัฒนาที่ ๓ พัฒนาโครงข่ายคมนาคมขนส่งเชื่อมโยงระบบโลจิสติกส์	ยุทธศาสตร์ที่ ๓ การเชื่อมโยงเส้นทางคมนาคมและศูนย์โลจิสติกส์ (Logistics)	ยุทธศาสตร์ที่ ๑ ด้านโครงสร้างพื้นฐาน	- พัฒนาเส้นทางคมนาคมขนส่งให้มีคุณภาพ - พัฒนาสาธารณูปโภค และสาธารณูปการ ไฟฟ้าและแสงสว่าง	แผนงาน อุตสาหกรรมและการโยธา	กองช่าง
๒	ยุทธศาสตร์ชาติที่ ๒ ด้านการสร้างความสามารถในการแข่งขัน	หมวดหมู่ที่ ๙ ไทยมีความยากจนข้ามรุ่นลดลง และคนไทยทุกคนมีความคุ้มครองทางสังคมที่เพียงพอเหมาะสม	เป้าหมายที่ ๑ ยุติความยากจนทุกรูปแบบ ทุกที่	ยุทธศาสตร์จังหวัดที่ ประเด็นพัฒนาที่ ๔ เสริมสร้างพลังทางสังคมเพื่อคุณภาพชีวิตที่ดี ประเด็นพัฒนาที่ ๑ พัฒนาการผลิตสินค้าเกษตรอุตสาหกรรมแปรรูปเพื่อสร้างมูลค่าเพิ่ม	ยุทธศาสตร์ที่ ๔ การพัฒนาสังคมปลอดภัยคุณภาพชีวิตที่ดี และมีความศักยภาพในการแข่งขัน	ยุทธศาสตร์ที่ ๒ ด้านเศรษฐกิจ	- การส่งเสริมและพัฒนาอาชีพ - อนุรักษ์ ฟื้นฟูทรัพยากรธรรมชาติและสิ่งแวดล้อม	แผนงานสร้าง ความเข้มแข็งของชุมชน แผนงาน อุตสาหกรรมและการโยธา	สำนักปลัด กองช่าง





ที่	ยุทธศาสตร์ชาติ ๒๐ ปี	แผนพัฒนาเศรษฐกิจและสังคมแห่งชาติ ฉบับที่ ๑๓	SDGs	ยุทธศาสตร์จังหวัด	ยุทธศาสตร์การพัฒนารองครุปกครองส่วนท้องถิ่นในเขตจังหวัด	ยุทธศาสตร์ (อปท.)	กลยุทธ์	แผนงาน	หน่วยงานที่รับผิดชอบหลัก
๕	ยุทธศาสตร์ชาติที่ ๕ ด้านการสร้างการเติบโตบนคุณภาพชีวิตที่เป็นมิตรต่อสิ่งแวดล้อม	หมวดหมู่ที่ ๑๑ ไทยสามารถลดความเสี่ยงและผลกระทบจากภัยธรรมชาติและเปลี่ยนแปลงสภาพภูมิอากาศ	เป้าหมายที่ ๓ สร้างหลักประกันการมีสุขภาวะที่ดีและส่งเสริมความเป็นอยู่ที่ดีสำหรับทุกเพศทุกวัย	ยุทธศาสตร์จังหวัดที่ <u>ประเด็นพัฒนาที่ ๕</u> บริหารจัดการทรัพยากรธรรมชาติและสิ่งแวดล้อมเพื่อเป็นฐานการพัฒนาอย่างยั่งยืน	ยุทธศาสตร์ที่ ๔ การพัฒนาสังคมปลอดภัยคุณภาพชีวิตที่ดี และมีความศักยภาพในการแข่งขัน ยุทธศาสตร์ที่ ๕ การสร้างฐานทรัพยากรธรรมชาติที่มั่นคงและมีสภาพแวดล้อมที่เหมาะสม	ยุทธศาสตร์ที่ ๕ ด้านการส่งเสริมการท่องเที่ยว การจัดการทรัพยากร ธรรมชาติ และสิ่งแวดล้อม	<ul style="list-style-type: none"> <li>- ส่งเสริม สนับสนุน การท่องเที่ยวอย่างยั่งยืน</li> <li>- อนุรักษ์ ฟื้นฟู ทรัพยากรธรรมชาติและสิ่งแวดล้อม</li> <li>- ส่งเสริมการจัดระเบียบชุมชน สังคมและการรักษาความสงบเรียบร้อย</li> </ul>	<p>แผนงานเคหะและชุมชน</p> <p>แผนงานสร้างความเข้มแข็งของชุมชน</p> <p>แผนงานอุตสาหกรรมและการโยธา</p>	<p>สำนักปลัด</p> <p>กองช่าง</p>
๖	ยุทธศาสตร์ชาติที่ ๖ ด้านการปรับสมดุลและพัฒนาระบบการบริหารจัดการภาครัฐ	หมวดหมู่ที่ ๑๓ ไทยมีภาครัฐที่ทันสมัย มีประสิทธิภาพและตอบโจทย์ประชาชน	เป้าหมายที่ ๑๖ ส่งเสริมสังคมที่สงบสุขและครอบคลุม เพื่อการพัฒนาที่ยั่งยืนให้ทุกคนเข้าถึงความยุติธรรมและสร้างสถาบันที่มีประสิทธิภาพ รับผิดชอบและ	ยุทธศาสตร์จังหวัดที่ <u>ประเด็นพัฒนาที่ ๔</u> เสริมสร้างพลังทางสังคมเพื่อคุณภาพชีวิตที่ดี	ยุทธศาสตร์ที่ ๔ การพัฒนาสังคมปลอดภัยคุณภาพชีวิตที่ดี และมีความศักยภาพในการแข่งขัน	ยุทธศาสตร์ที่ ๖ ด้านบริหารจัดการบ้านเมืองที่ดี	<ul style="list-style-type: none"> <li>- ส่งเสริมการปกครองตามระบอบประชาธิปไตย การมีส่วนร่วมของประชาชน</li> <li>- ส่งเสริมการบริหารจัดการตามหลักธรรมาภิบาล</li> <li>- ส่งเสริมการจัดระเบียบ</li> </ul>	<p>แผนงานบริหารงานทั่วไป</p> <p>แผนงานอุตสาหกรรมและการโยธา</p> <p>แผนงานสร้างความเข้มแข็งของชุมชน</p>	<p>กองคลัง</p> <p>กองช่าง</p> <p>สำนักปลัด</p>

ที่	ยุทธศาสตร์ชาติ ๒๐ ปี	แผนพัฒนาเศรษฐกิจและสังคมแห่งชาติ ฉบับที่ ๑๓	SDGs	ยุทธศาสตร์จังหวัด	ยุทธศาสตร์การพัฒนาระบบขององค์กรปกครองส่วนท้องถิ่นในเขตจังหวัด	ยุทธศาสตร์ (อปท.)	กลยุทธ์	แผนงาน	หน่วยงานที่รับผิดชอบหลัก
			ครอบคลุมในระดับ				- ชุมชน สังคม และ การรักษาความสงบเรียบร้อย		
รวม	๔ ยุทธศาสตร์	๕ หมายเหตุ	๕ เป้าหมาย	๔ ยุทธศาสตร์	๓ ยุทธศาสตร์	๖ ยุทธศาสตร์	๑๒ กลยุทธ์	๙ แผนงาน	๓ หน่วยงานหลัก

๓.๑ บัญชีโครงการพัฒนาท้องถิ่น

บัญชีสรุปโครงการพัฒนา  
แผนพัฒนาท้องถิ่น (พ.ศ.๒๕๖๖-๒๕๗๐) แก้ไข ครั้งที่ ๔/๒๕๖๖  
องค์การบริหารส่วนตำบลท่าสะท้อน อำเภอพุนพิน จังหวัดสุราษฎร์ธานี

แบบ ผ.๐๑

แบบใหม่

ยุทธศาสตร์ กลยุทธ์ แผนงาน	ปี ๒๕๖๖		ปี ๒๕๖๗		ปี ๒๕๖๘		ปี ๒๕๖๙		ปี ๒๕๗๐		รวม ๕ ปี	
	จำนวน โครงการ	งบประมาณ (บาท)	จำนวน โครงการ	งบประมาณ (บาท)	จำนวน โครงการ	งบประมาณ (บาท)	จำนวน โครงการ	งบประมาณ (บาท)	จำนวน โครงการ	งบประมาณ (บาท)	จำนวน โครงการ	งบประมาณ (บาท)
<b>๑. ยุทธศาสตร์การพัฒนาด้านโครงสร้างพื้นฐาน</b>												
๑.๑ กลยุทธ์พัฒนาเส้นทางคมนาคมขนส่งให้มีคุณภาพ												
(๑) แผนงานอุตสาหกรรมและการโยธา	๒๗	๑๐,๗๙๘,๐๐๐	๒๓	๑๑,๐๙๕,๐๐๐	๑๗	๑๐,๙๒๒,๐๐๐	๑๖	๑๐,๘๐๔,๐๐๐	๗	๔,๓๔๖,๐๐๐	๙๐	๔๗,๙๖๕,๐๐๐
๑.๒ กลยุทธ์พัฒนาสาธารณูปโภคและสาธารณูปการไฟฟ้าและแสงสว่าง												
(๑) แผนงานอุตสาหกรรมและการโยธา	๖	๑,๐๒๖,๐๐๐	๒	๙๘๐,๐๐๐	๔	๑,๓๐๐,๐๐๐	๓	๒,๗๕๐,๐๐๐	๑	๒๐๐,๐๐๐	๑๖	๖,๒๕๖,๐๐๐
<b>รวม</b>	<b>๓๓</b>	<b>๑๑,๘๒๔,๐๐๐</b>	<b>๒๕</b>	<b>๑๒,๐๗๕,๐๐๐</b>	<b>๒๑</b>	<b>๑๒,๒๒๒,๐๐๐</b>	<b>๑๙</b>	<b>๑๓,๕๕๔,๐๐๐</b>	<b>๘</b>	<b>๔,๕๔๖,๐๐๐</b>	<b>๑๐๖</b>	<b>๕๔,๒๒๑,๐๐๐</b>
<b>๒ ยุทธศาสตร์การพัฒนาด้านเศรษฐกิจ</b>												
๒.๑ กลยุทธ์การส่งเสริมและการพัฒนาอาชีพ												
(๑) แผนงานสร้างความเข้มแข็งของชุมชน	๔	๒๗๐,๐๐๐	๔	๒๗๐,๐๐๐	๔	๒๗๐,๐๐๐	๔	๒๗๐,๐๐๐	๔	๒๗๐,๐๐๐	๒๐	๑,๓๕๐,๐๐๐
(๒) แผนงานอุตสาหกรรมและการโยธา	-	-	๒	๔๐๐,๐๐๐	๑	๕๐๐,๐๐๐	-	-	๓	๑,๒๐๐,๐๐๐	๖	๒,๑๐๐,๐๐๐
๒.๒ กลยุทธ์อนุรักษ์ฟื้นฟูทรัพยากรธรรมชาติและสิ่งแวดล้อม												
(๑) แผนงานอุตสาหกรรมและการโยธา	-	-	-	-	-	-	-	-	๑	๕๐๐,๐๐๐	๑	๕๐๐,๐๐๐
<b>รวม</b>	<b>๔</b>	<b>๒๗๐,๐๐๐</b>	<b>๖</b>	<b>๖๗๐,๐๐๐</b>	<b>๕</b>	<b>๗๗๐,๐๐๐</b>	<b>๔</b>	<b>๒๗๐,๐๐๐</b>	<b>๘</b>	<b>๑,๙๗๐,๐๐๐</b>	<b>๒๗</b>	<b>๓,๙๕๐,๐๐๐</b>
<b>๓. ยุทธศาสตร์การพัฒนาด้านส่งเสริมพัฒนาคุณภาพชีวิต</b>												
๓.๑ กลยุทธ์ส่งเสริมด้านกีฬาและนันทนาการ												

ยุทธศาสตร์ กลยุทธ์ แผนงาน	ปี ๒๕๖๖		ปี ๒๕๖๗		ปี ๒๕๖๘		ปี ๒๕๖๙		ปี ๒๕๗๐		รวม ๕ ปี	
	จำนวน โครงการ	งบประมาณ (บาท)	จำนวน โครงการ	งบประมาณ (บาท)	จำนวน โครงการ	งบประมาณ (บาท)	จำนวน โครงการ	งบประมาณ (บาท)	จำนวน โครงการ	งบประมาณ (บาท)	จำนวน โครงการ	งบประมาณ (บาท)
(๑) แผนงานการศาสนา วัฒนธรรมและ นันทนาการ	๕	๔๑๐,๐๐๐	๗	๑,๐๑๐,๐๐๐	๗	๑,๐๑๐,๐๐๐	๖	๕๑๐,๐๐๐	๖	๕๑๐,๐๐๐	๓๑	๓,๔๕๐,๐๐๐
๓.๒ กลยุทธ์ส่งเสริมด้านสวัสดิการสังคม สังคมสงเคราะห์และสาธารณสุข												
(๑) แผนงานสาธารณสุข	๙	๘๘๓,๐๐๐	๙	๘๘๓,๐๐๐	๙	๘๘๓,๐๐๐	๙	๘๘๓,๐๐๐	๙	๘๘๓,๐๐๐	๔๕	๔,๔๑๕,๐๐๐
(๒) แผนงานงบบกลาง	๕	๘,๗๖๐,๐๐๐	๕	๘,๗๖๐,๐๐๐	๕	๘,๗๖๐,๐๐๐	๕	๘,๗๖๐,๐๐๐	๕	๘,๗๖๐,๐๐๐	๒๕	๔๓,๘๐๐,๐๐๐
๓.๓ กลยุทธ์ส่งเสริมการจัดระเบียบชุมชน สังคมและการรักษาความสงบเรียบร้อย												
(๑) แผนงานสร้างความเข้มแข็งชุมชน	๑	๒๐,๐๐๐	๑	๒๐,๐๐๐	๑	๒๐,๐๐๐	๑	๒๐,๐๐๐	๑	๒๐,๐๐๐	๕	๑๐๐,๐๐๐
(๒) แผนงานรักษาความสงบภายใน	๕	๔๑๐,๐๐๐	๙	๑,๒๕๕,๐๐๐	๕	๔๑๐,๐๐๐	๕	๔๑๐,๐๐๐	๕	๔๑๐,๐๐๐	๒๙	๒,๘๙๕,๐๐๐
๓.๔ กลยุทธ์ส่งเสริมการศึกษาให้ได้ มาตรฐาน												
(๑) แผนงานสร้างความเข้มแข็งชุมชน	๑	๒๐,๐๐๐	๑	๒๐,๐๐๐	๑	๒๐,๐๐๐	๑	๒๐,๐๐๐	๑	๒๐,๐๐๐	๕	๑๐๐,๐๐๐
๓.๕ กลยุทธ์ส่งเสริมการบริหารจัดการตาม หลักธรรมาภิบาล												
(๑) แผนงานสร้างความเข้มแข็งชุมชน	๑	๒๐,๐๐๐	๑	๒๐,๐๐๐	๑	๒๐,๐๐๐	๑	๒๐,๐๐๐	๑	๒๐,๐๐๐	๕	๑๐๐,๐๐๐
๓.๖ กลยุทธ์ส่งเสริมอาชีพและพัฒนา อาชีพ												
(๑) แผนงานสร้างความเข้มแข็งชุมชน	๑	๓๐,๐๐๐	๑	๓๐,๐๐๐	๑	๓๐,๐๐๐	๑	๓๐,๐๐๐	๑	๓๐,๐๐๐	๕	๑๕๐,๐๐๐
๓.๗ กลยุทธ์พัฒนาสาธารณสุขภูมิภาคและ สาธารณสุขการ ไฟฟ้าและแสงสว่าง												
(๑) แผนงานอุตสาหกรรมและการโยธา	-	-	๒	๕๐๐,๐๐๐	๑	๕๐๐,๐๐๐	-	-	-	-	๓	๑,๐๐๐,๐๐๐
<b>รวม</b>	<b>๒๘</b>	<b>๑๐,๕๕๓,๐๐๐</b>	<b>๓๖</b>	<b>๔,๑๖๔,๐๐๐</b>	<b>๓๑</b>	<b>๑๑,๖๕๓,๐๐๐</b>	<b>๒๙</b>	<b>๑๐,๖๕๓,๐๐๐</b>	<b>๒๙</b>	<b>๑๐,๖๕๓,๐๐๐</b>	<b>๑๕๓</b>	<b>๔๗,๖๗๖,๐๐๐</b>
๔. ยุทธศาสตร์การพัฒนาด้านการศึกษา ศาสนา วัฒนธรรม จารีตประเพณีท้องถิ่น ภูมิปัญญาท้องถิ่น												
๔.๑ กลยุทธ์ส่งเสริมอนุรักษ์ศิลปวัฒนธรรม ประเพณี ภูมิปัญญาท้องถิ่นและทำนุบำรุง ศาสนา												
(๑) แผนงานการศาสนา วัฒนธรรมและ นันทนาการ	๔	๑๗๐,๐๐๐	๔	๑๗๐,๐๐๐	๔	๑๗๐,๐๐๐	๔	๑๗๐,๐๐๐	๔	๑๗๐,๐๐๐	๒๐	๘๕๐,๐๐๐

ยุทธศาสตร์ กลยุทธ์ แผนงาน	ปี ๒๕๖๖		ปี ๒๕๖๗		ปี ๒๕๖๘		ปี ๒๕๖๙		ปี ๒๕๗๐		รวม ๕ ปี	
	จำนวน โครงการ	งบประมาณ (บาท)	จำนวน โครงการ	งบประมาณ (บาท)	จำนวน โครงการ	งบประมาณ (บาท)	จำนวน โครงการ	งบประมาณ (บาท)	จำนวน โครงการ	งบประมาณ (บาท)	จำนวน โครงการ	งบประมาณ (บาท)
๔.๒ กลยุทธ์ส่งเสริมการจัดการศึกษาให้ได้ มาตรฐานการศึกษา												
(๑) แผนงานการศึกษา	๑๗	๓,๘๙๕,๘๐๐	๑๖	๔,๘๘๔,๐๐๐	๑๒	๓,๙๒๙,๒๐๐	๑๐	๓,๖๓๔,๗๐๐	๑๐	๓,๗๐๕,๐๐๐	๖๕	๒๐,๐๔๘,๗๐๐
๔.๓ กลยุทธ์ส่งเสริมการจัดระเบียบชุมชน สังคมและการรักษาความสงบ												
(๑) แผนงานการศึกษา	๑	๑๔๔,๐๐๐	๑	๑๔๔,๐๐๐	๑	๑๔๔,๐๐๐	-	-	-	-	๓	๔๓๒,๐๐๐
๔.๔ กลยุทธ์พัฒนาสาธารณสุขมูลฐานและ สาธารณสุขการ ไฟฟ้าและแสงสว่าง												
(๑) แผนงานการศึกษา	-	-	๑	๑๐๐,๐๐๐	-	-	-	-	-	-	๑	๑๐๐,๐๐๐
<b>รวม</b>	<b>๒๒</b>	<b>๔,๒๐๙,๘๐๐</b>	<b>๒๒</b>	<b>๕,๒๙๘,๐๐๐</b>	<b>๑๗</b>	<b>๔,๒๔๓,๒๐๐</b>	<b>๑๔</b>	<b>๓,๘๐๔,๗๐๐</b>	<b>๑๔</b>	<b>๓,๘๗๕,๐๐๐</b>	<b>๘๙</b>	<b>๒๑,๔๓๐,๗๐๐</b>
๕. ยุทธศาสตร์ด้านการส่งเสริม การท่องเที่ยว การจัดการทรัพยากร ธรรมชาติและสิ่งแวดล้อม												
๕.๑ กลยุทธ์ส่งเสริมการจัดระเบียบชุมชน สังคมและการรักษาความสงบเรียบร้อย												
(๑) แผนงานคหะและชุมชน	๒	๘๒๐,๐๐๐	๓	๑,๓๓๐,๐๐๐	๒	๑,๓๐๐,๐๐๐	๑	๘๐๐,๐๐๐	๑	๘๐๐,๐๐๐	๙	๖,๓๕๐,๐๐๐
๕.๒ กลยุทธ์อนุรักษ์ ฟื้นฟู ทรัพยากรธรรมชาติและสิ่งแวดล้อม												
(๑) แผนงานสร้างความเข้มแข็งของชุมชน	๑	๒๐,๐๐๐	๑	๕๐,๐๐๐	๑	๕๐,๐๐๐	-	-	-	-	๓	๑๒๐,๐๐๐
๕.๓ กลยุทธ์ส่งเสริมสนับสนุนการ ท่องเที่ยวอย่างยั่งยืน												
(๑) แผนงานอุตสาหกรรมและการโยธา	-	-	๔	๒,๔๐๐,๐๐๐	-	-	-	-	-	-	๔	๒,๔๐๐,๐๐๐
<b>รวม</b>	<b>๓</b>	<b>๘๔๐,๐๐๐</b>	<b>๘</b>	<b>๓,๗๘๐,๐๐๐</b>	<b>๓</b>	<b>๑,๓๕๐,๐๐๐</b>	<b>๑</b>	<b>๘๐๐,๐๐๐</b>	<b>๑</b>	<b>๘๐๐,๐๐๐</b>	<b>๑๖</b>	<b>๘,๘๗๐,๐๐๐</b>
๖. ยุทธศาสตร์ด้านบริหารจัดการ บ้านเมืองที่ดี												
๖.๑ กลยุทธ์ส่งเสริมการบริหารจัดการตาม หลักธรรมาภิบาล												
(๑) แผนงานบริหารงานทั่วไป	๓	๔๑๕,๐๐๐	๓	๔๑๕,๐๐๐	๓	๔๑๕,๐๐๐	๓	๔๑๕,๐๐๐	๓	๔๑๕,๐๐๐	๑๕	๒,๐๗๕,๐๐๐
๖.๒ กลยุทธ์ส่งเสริมการปกครอง ตามระบอบประชาธิปไตย การมีส่วนร่วม ของประชาชน												

ยุทธศาสตร์ กลยุทธ์ แผนงาน	ปี ๒๕๖๖		ปี ๒๕๖๗		ปี ๒๕๖๘		ปี ๒๕๖๙		ปี ๒๕๗๐		รวม ๕ ปี	
	จำนวน โครงการ	งบประมาณ (บาท)	จำนวน โครงการ	งบประมาณ (บาท)	จำนวน โครงการ	งบประมาณ (บาท)	จำนวน โครงการ	งบประมาณ (บาท)	จำนวน โครงการ	งบประมาณ (บาท)	จำนวน โครงการ	งบประมาณ (บาท)
(๑) แผนงานบริหารทั่วไป	๑	๒๐,๐๐๐	๑	๒๐,๐๐๐	๑	๒๐,๐๐๐	๑	๒๐,๐๐๐	๑	๒๐,๐๐๐	๕	๑๐๐,๐๐๐
(๒) แผนงานสร้างความเข้มแข็งของชุมชน	๓	๑๐๐,๐๐๐	๓	๑๐๐,๐๐๐	๓	๑๐๐,๐๐๐	๓	๑๐๐,๐๐๐	๓	๑๐๐,๐๐๐	๑๕	๕๐๐,๐๐๐
๖.๓ กลยุทธ์ส่งเสริมการจัดระเบียบชุมชน สังคมและการรักษาความสงบเรียบร้อย												
(๑) แผนงานอุตสาหกรรมและการโยธา	๒	๒๒๕,๐๐๐	๑	๕๐๐,๐๐๐	-	-	-	-	-	-	๓	๗๒๕,๐๐๐
<b>รวม</b>	<b>๙</b>	<b>๗๖๐,๐๐๐</b>	<b>๗</b>	<b>๑,๐๓๕,๐๐๐</b>	<b>๗</b>	<b>๕๓๕,๐๐๐</b>	<b>๗</b>	<b>๕๓๕,๐๐๐</b>	<b>๗</b>	<b>๕๓๕,๐๐๐</b>	<b>๓๗</b>	<b>๓,๔๐๐,๐๐๐</b>
<b>รวมทั้งหมด</b>	<b>๙๙</b>	<b>๒๘,๔๕๖,๘๐๐</b>	<b>๑๐๔</b>	<b>๒๖,๙๒๒,๐๐๐</b>	<b>๘๔</b>	<b>๓๐,๗๗๓,๒๐๐</b>	<b>๗๔</b>	<b>๒๙,๖๑๖,๗๐๐</b>	<b>๖๗</b>	<b>๒๒,๓๗๙,๐๐๐</b>	<b>๔๒๘</b>	<b>๑๓๘,๑๔๗,๗๐๐</b>

รายละเอียดโครงการพัฒนา  
แผนพัฒนาท้องถิ่น (พ.ศ.๒๕๖๖ – ๒๕๗๐) แก้ไข ครั้งที่ ๔/๒๕๖๖  
องค์การบริหารส่วนตำบลท่าสะท้อน อำเภอพุนพิน จังหวัดสุราษฎร์ธานี

- ก. ยุทธศาสตร์ชาติ ๒๐ ปี ยุทธศาสตร์ที่ ๒ ยุทธศาสตร์ด้านการสร้างความสามารถในการแข่งขัน
- ข. แผนพัฒนาเศรษฐกิจและสังคมแห่งชาติ ฉบับที่ ๑๓ หมุดหมายที่ ๕ ไทยเป็นประตูการค้าการลงทุนและยุทธศาสตร์ทางโลจิสติกส์ที่สำคัญของภูมิภาค
- ค. Sustainable Development Goals : SDGs เป้าหมายที่ ๙ สร้างโครงสร้างพื้นฐานที่มีความยืดหยุ่นต่อการเปลี่ยนแปลง ส่งเสริมการพัฒนาอุตสาหกรรมที่ครอบคลุมและยั่งยืน และส่งเสริมนวัตกรรม
- ง. ยุทธศาสตร์จังหวัด ประเด็นพัฒนาที่ ๓ พัฒนาโครงข่ายคมนาคมขนส่งเชื่อมโยงระบบโลจิสติกส์
- จ. ยุทธศาสตร์การพัฒนาขององค์กรปกครองส่วนท้องถิ่นในเขตจังหวัด ยุทธศาสตร์ที่ ๓ การเชื่อมโยงเส้นทางคมนาคมและศูนย์โลจิสติกส์ (Logistics)ภาคใต้ตอนบน

๑. ยุทธศาสตร์การพัฒนาด้านโครงสร้างพื้นฐาน

๑.๑ กลยุทธ์พัฒนาเส้นทางคมนาคมขนส่งให้มีคุณภาพ

(๑) แผนงานอุตสาหกรรมและการโยธา

ที่	โครงการ	วัตถุประสงค์	เป้าหมาย (ผลผลิตของโครงการ)	งบประมาณ					ตัวชี้วัด (KPI)	ผลที่คาดว่าจะได้รับ	หน่วยงาน รับผิดชอบหลัก
				๒๕๖๖ (บาท)	๒๕๖๗ (บาท)	๒๕๖๘ (บาท)	๒๕๖๙ (บาท)	๒๕๗๐ (บาท)			
๑	โครงการยกระดับถนนสายบ้านตาหยุ่น หมู่ที่ ๑ บ้านนาคือ	เพื่อให้ประชาชนในหมู่บ้านและพื้นที่ใกล้เคียงได้มีถนนสำหรับใช้คมนาคมได้สะดวกรวดเร็ว	ดำเนินการยกระดับถนนผิวจราจรหินคลุก กว้าง ๔.๐๐ เมตร ยาว ๔๕๐ เมตร หนา เฉลี่ย ๐.๑๐ เมตร ปริมาณหินคลุกไม่น้อยกว่า ๒๓๑.๐๐ ลูกบาศก์เมตร พื้นที่ทางหินผุ กว้าง ๔.๔๐ เมตร ยาว ๔๕๐ เมตร หนา เฉลี่ย ๐.๔๐ เมตร ปริมาณหินผุไม่น้อยกว่า ๑,๑๔๔.๐๐ ลูกบาศก์เมตร	๕๐๐,๐๐๐					ร้อยละของความพึงพอใจของประชาชนที่สัญจร	ประชาชนได้รับความสะดวกปลอดภัยในการเดินทาง	กองช่าง

ที่	โครงการ	วัตถุประสงค์	เป้าหมาย (ผลผลิตของโครงการ)	งบประมาณ					ตัวชี้วัด (KPI)	ผลที่คาดว่าจะได้รับ	หน่วยงาน รับผิดชอบ หลัก
				๒๕๖๖ (บาท)	๒๕๖๗ (บาท)	๒๕๖๘ (บาท)	๒๕๖๙ (บาท)	๒๕๗๐ (บาท)			
			รายละเอียดตามแบบ รูปรายการของ อบต.ท่าสะท้อน พร้อมติดตั้ง ป้ายโครงการ จุดเริ่มต้น โครงการ กม. ที่ STA๐+๐๐๐ - จุดสิ้นสุด โครงการ กม. ที่ STA ๐+๔๕๐								
๒	โครงการยกระดับ ถนน สายช่อง ลอด หมู่ที่ ๑ บ้าน นาคือ	เพื่อให้ประชาชนใน หมู่บ้านและพื้นที่ ใกล้เคียงได้มีถนน สำหรับใช้คมนาคม ได้สะดวกรวดเร็ว	ดำเนินการยกระดับถนนหินผุ กว้าง ๔.๔๐ เมตร ยาว ๓๐๐ เมตร หนา เฉลี่ย ๐.๒๐ เมตร ปริมาณหินผุไม่น้อยกว่า ๒๓๐.๐๐ ลูกบาศก์เมตร ผิวจราจรหินคลุก กว้าง ๔.๐๐ เมตร ยาว ๓๐๐ เมตร หนา เฉลี่ย ๐.๑๐ เมตร ปริมาณหินคลุกไม่น้อยกว่า ๑๑๑.๐๐ ลูกบาศก์เมตร รายละเอียดตามแบบรูป รายการของ อบต.ท่าสะท้อน พร้อมติดตั้งป้ายโครงการ	๑๖๙,๐๐๐					ร้อยละของ ความพึง พอใจของ ประชาชน ที่สัญจร	ประชาชน ได้รับความ สะดวก ปลอดภัยใน การเดินทาง	กองช่าง

ที่	โครงการ	วัตถุประสงค์	เป้าหมาย (ผลผลิตของโครงการ)	งบประมาณ					ตัวชี้วัด (KPI)	ผลที่คาดว่าจะได้รับ	หน่วยงาน รับผิดชอบ หลัก
				๒๕๖๖ (บาท)	๒๕๖๗ (บาท)	๒๕๖๘ (บาท)	๒๕๖๙ (บาท)	๒๕๗๐ (บาท)			
			จุดเริ่มต้นโครงการ กม. ที่ STA ๐+๐๐๐ - จุดสิ้นสุด โครงการ กม.ที่ STA ๐+๓๐๐								
๓	โครงการยกระดับ ถนนสายบ้าน ตา หยุ่น ตอนที่ ๒ หมู่ ที่ ๑บ้านนาค้อ	เพื่อให้ประชาชนใน หมู่บ้านและพื้นที่ ใกล้เคียงได้มีถนน สำหรับใช้คมนาคม ได้สะดวกรวดเร็ว	ดำเนินการยกระดับถนนผิว จราจรหินคลุก กว้าง ๔.๐๐ เมตร ยาว ๓๐๐ เมตร หนา เฉลี่ย ๐.๑๐ เมตร ปริมาณหินคลุก ไม่น้อยกว่า ๑๕๔.๐๐ ลูกบาศก์เมตร พื้นที่ทางหินผุ กว้าง ๔.๔๐ เมตร ยาว ๓๐๐ เมตร หนาเฉลี่ย ๐.๔๐ เมตร ปริมาณหินผุไม่น้อยกว่า ๗๖๓.๐๐ ลูกบาศก์เมตร รายละเอียดตามแบบรูป รายการของ อบต.ท่าสะท้อน พร้อมติดตั้งป้ายโครงการ จุดเริ่มต้นโครงการ กม. ที่ STA ๐+๔๕๐ - จุดสิ้นสุดโครงการ กม.ที่ STA ๐+๗๕๐		๔๐๐,๐๐๐				ร้อยละของ ความพึง พอใจของ ประชาชน ที่สัญจร	ประชาชน ได้รับความ สะดวก ปลอดภัยใน การเดินทาง	กองช่าง

ที่	โครงการ	วัตถุประสงค์	เป้าหมาย (ผลผลิตของโครงการ)	งบประมาณ					ตัวชี้วัด (KPI)	ผลที่คาดว่าจะได้รับ	หน่วยงาน รับผิดชอบ หลัก
				๒๕๖๖ (บาท)	๒๕๖๗ (บาท)	๒๕๖๘ (บาท)	๒๕๖๙ (บาท)	๒๕๗๐ (บาท)			
๔	โครงการปรับปรุงถนนสายบ้านนายสันติ คลล้า หมู่ที่ ๑ บ้านนาค้อ	เพื่อให้ประชาชนในหมู่บ้าน และพื้นที่ใกล้เคียงได้มีถนนสำหรับใช้คมนาคมได้สะดวกรวดเร็ว	ลงหินคลุก กว้าง ๕.๐๐ เมตร ระยะทาง ๔๐๐ เมตร หนา ๐.๑๕ เมตร ปริมาณหินคลุกไม่น้อยกว่า ๒,๐๐๐ ลูกบาศก์เมตร		๔๐๐,๐๐๐				ร้อยละของความพึงพอใจของประชาชนที่สัญจร	ประชาชนได้รับความสะดวกปลอดภัยในการเดินทาง	กองช่าง
๕	โครงการก่อสร้างถนนซอยบ้านนางบังอร เพชรโพธิ์ หมู่ที่ ๑ บ้านนาค้อ	เพื่อให้ประชาชนในหมู่บ้านและพื้นที่ใกล้เคียงได้มีถนนสำหรับใช้คมนาคมได้สะดวกรวดเร็ว	ก่อสร้างถนนคอนกรีตเสริมเหล็ก กว้าง ๕.๐๐ เมตร ระยะทาง ๑๕๐ เมตร หนา ๐.๑๕ เมตร		๔๓๕,๐๐๐				ร้อยละของความพึงพอใจของประชาชนที่สัญจร	ประชาชนได้รับความสะดวกปลอดภัยในการเดินทาง	กองช่าง
๖	โครงการก่อสร้างคูระบายน้ำ ซอยหลังเขา หมู่ที่ ๑ บ้านนาค้อ	เพื่อเพิ่มประสิทธิภาพการระบายน้ำป้องกันน้ำท่วมขัง	โดยการก่อสร้างคูระบายน้ำคอนกรีตเสริมเหล็กขนาด กว้าง ๐.๕๐ เมตร ยาว ๓๐๐.๐๐ เมตร ลึก ๐.๕๐ เมตร ตามแบบแปลน กองช่างองค์การบริหารส่วนตำบลท่าสะท่อน ติดตั้งป้ายประชาสัมพันธ์โครงการจำนวน ๑ ป้าย และป้ายโครงการถาวรจำนวน ๑ ป้าย		๗๒๐,๐๐๐				จำนวนคูระบายน้ำที่เพิ่มขึ้น	เพิ่มประสิทธิภาพการระบายน้ำป้องกันน้ำท่วม	กองช่าง

ที่	โครงการ	วัตถุประสงค์	เป้าหมาย (ผลผลิตของโครงการ)	งบประมาณ					ตัวชี้วัด (KPI)	ผลที่คาดว่าจะได้รับ	หน่วยงาน รับผิดชอบ หลัก
				๒๕๖๖ (บาท)	๒๕๖๗ (บาท)	๒๕๖๘ (บาท)	๒๕๖๙ (บาท)	๒๕๗๐ (บาท)			
๗	โครงการก่อสร้างถนนคอนกรีตเสริมเหล็ก สายบ้านนายภิรมย์ หมู่ที่ ๑ บ้านนาค้อ	เพื่อให้ประชาชนในหมู่บ้านและพื้นที่ใกล้เคียงได้มีถนนสำหรับใช้คมนาคมได้สะดวกรวดเร็ว	โดยการก่อสร้างถนนคอนกรีตเสริมเหล็ก ขนาดกว้าง ๔ เมตร ยาว ๓๐๐ เมตร หนา ๐.๑๕ เมตร หรือมีพื้นที่คอนกรีตเสริมเหล็ก ไม่น้อยกว่า ๑,๒๐๐.๐๐ ตารางเมตร รายละเอียดตามแบบรูปรายการของ อบต.ท่าสะท้อน พร้อมติดตั้งป้ายโครงการ		๖๓๔,๐๐๐				ร้อยละของความพึงพอใจของประชาชนที่สำรวจ	ประชาชนได้รับความสะดวกปลอดภัยในการเดินทาง	กองช่าง
๘	โครงการก่อสร้างถนนคอนกรีตเสริมเหล็ก ซอยบ้านนายอาชีพ สายหัวถนน หมู่ที่ ๑ บ้านนาค้อ	เพื่อให้ประชาชนในหมู่บ้านและพื้นที่ใกล้เคียงได้มีถนนสำหรับใช้คมนาคมได้สะดวกรวดเร็ว	โดยการก่อสร้างถนนคอนกรีตเสริมเหล็ก ขนาดกว้าง ๔.๐๐ เมตร ยาว ๓๐๐.๐๐ เมตร หนา ๐.๑๕ เมตร หรือมีพื้นที่คอนกรีตเสริมเหล็ก ไม่น้อยกว่า ๑,๒๐๐.๐๐ ตารางเมตร รายละเอียดตามแบบรูปรายการของ อบต.ท่าสะท้อน พร้อมติดตั้งป้ายโครงการ		๖๓๔,๐๐๐				ร้อยละของความพึงพอใจของประชาชนที่สำรวจ	ประชาชนได้รับความสะดวกปลอดภัยในการเดินทาง	กองช่าง
๙	โครงการก่อสร้างถนนป่าพรุบ้านนาค้อ/สวนปาล์ม หมู่บ้าน	เพื่อให้ประชาชนในหมู่บ้านและพื้นที่ใกล้เคียงได้มีถนนสำหรับใช้คมนาคมได้สะดวกรวดเร็ว	ลงหินผุกว้าง ๕.๐๐ เมตร ระยะทาง ๒,๑๐๐ เมตร หนา ๐.๕๐ เมตร หรือมีพื้นที่จราจรไม่น้อยกว่า ๑๐,๕๐๐ ตารางเมตร			๑,๕๘๐,๐๐๐			ร้อยละของความพึงพอใจของประชาชนที่สำรวจ	ประชาชนได้รับความสะดวกปลอดภัยในการเดินทาง	กองช่าง

ที่	โครงการ	วัตถุประสงค์	เป้าหมาย (ผลผลิตของโครงการ)	งบประมาณ					ตัวชี้วัด (KPI)	ผลที่คาดว่าจะได้รับ	หน่วยงาน รับผิดชอบ หลัก
				๒๕๖๖ (บาท)	๒๕๖๗ (บาท)	๒๕๖๘ (บาท)	๒๕๖๙ (บาท)	๒๕๗๐ (บาท)			
๑๐	โครงการปรับปรุงถนนสายบ้านนายพิชัย หมู่ที่ ๑ บ้านนาค้อ	เพื่อให้ประชาชนในหมู่บ้านและพื้นที่ใกล้เคียงได้มีถนนสำหรับใช้คมนาคมได้สะดวกรวดเร็ว	ลงหินคลุกถนนกว้าง ๕.๐๐ เมตร ระยะทาง ๑,๒๐๐ เมตร หนา ๐.๑๕ เมตร			๑,๘๐๐,๐๐๐			ร้อยละของความพึงพอใจของประชาชนที่สัญจร	ประชาชนได้รับความสะดวกปลอดภัยในการเดินทาง	กองช่าง
๑๑	โครงการบุกเบิกถนนสายบ้านนายอาชีพ ศรีयाภัย หมู่ที่ ๑ บ้านนาค้อ	เพื่อให้ประชาชนในหมู่บ้านและพื้นที่ใกล้เคียงได้มีถนนสำหรับใช้คมนาคมได้สะดวกรวดเร็ว	บุกเบิกถนนระยะทาง ๙๐๐ เมตร กว้าง ๕.๐๐ เมตร			๙๙๐,๐๐๐			ระยะทางที่ได้รับการบุกเบิก	ประชาชนได้รับความสะดวกและปลอดภัยในการคมนาคม	กองช่าง
๑๒	โครงการบุกเบิกถนนสายริมคลอง หมู่ที่ ๑ บ้านนาค้อ	เพื่อให้ประชาชนในหมู่บ้านและพื้นที่ใกล้เคียงได้มีถนนสำหรับใช้คมนาคมได้สะดวกรวดเร็ว	ขุดยกระดับถนนกว้าง ๖.๐๐ เมตร ระยะทาง ๑,๓๐๐ เมตร สูงโดยเฉลี่ย ๐.๘๐ เมตร				๑,๗๑๖,๐๐๐		ร้อยละของความพึงพอใจของประชาชนที่สัญจร	ประชาชนได้รับความสะดวกและปลอดภัยในการคมนาคม	กองช่าง
๑๓	โครงการก่อสร้างถนนคอนกรีตสายช่องหลอด (ซอย ๑) หมู่ที่ ๑ บ้านนาค้อ ตำบลท่าสะท้อน (ตอนที่ ๑)	เพื่อสร้างถนนให้ได้มาตรฐานประชาชนสามารถเดินทางและขนส่งได้สะดวก	ดำเนินการก่อสร้างถนน ค.ส.ล. ขนาดกว้าง ๔.๐๐ เมตร หนา ๐.๑๕ เมตร หรือมีพื้นที่ ค.ส.ล. ไม่น้อยกว่า ๖๐๐.๐๐ ตารางเมตร ตามแบบแปลนกองช่าง องค์การบริหารส่วนตำบลท่าสะท้อน พร้อมติดตั้งป้ายประชาสัมพันธ์โครงการจำนวน		๓๓๖,๐๐๐				ร้อยละของความพึงพอใจของประชาชน ร้อยละของถนนท้องถิ่นพัฒนาเพิ่มขึ้น	ประชาชนได้รับความสะดวกปลอดภัยในการเดินทาง	กองช่าง

ที่	โครงการ	วัตถุประสงค์	เป้าหมาย (ผลผลิตของโครงการ)	งบประมาณ					ตัวชี้วัด (KPI)	ผลที่คาดว่าจะได้รับ	หน่วยงาน รับผิดชอบ หลัก
				๒๕๖๖ (บาท)	๒๕๖๗ (บาท)	๒๕๖๘ (บาท)	๒๕๖๙ (บาท)	๒๕๗๐ (บาท)			
			๑ ป้าย และป้ายโครงการถาวร จำนวน ๑ ป้าย จุดเริ่มต้น โครงการ STA ๐+๐๐๐ – STA ๐+๑๕๐								
๑๔	โครงการก่อสร้าง ถนนคอนกรีตสาย ช่องลอด (ซอย ๑) หมู่ที่ ๑ บ้านนาคือ ตำบลท่าสะท้อน (ตอนที่ ๒)	เพื่อสร้างถนนให้ได้ มาตรฐานประชาชน สามารถเดินทาง และขนส่งได้สะดวก	ดำเนินการก่อสร้างถนน ค.ส.ล. ขนาด กว้าง ๔.๐๐ เมตร ยาว ๑๕๐.๐๐ เมตร หนา ๐.๑๕ เมตร หรือมีพื้นที่ ค.ส.ล. ไม่น้อยกว่า ๖๐๐.๐๐ ตารางเมตร ตามแบบแปลน กองช่างองค์การบริหารส่วน ตำบลท่าสะท้อน พร้อมติดตั้ง ป้ายประชาสัมพันธ์โครงการ ถาวรจำนวน ๑ ป้าย จุดเริ่มต้น โครงการ STA ๐+๐๐๐-STA ๐+๑๕๐			๓๓๖,๐๐๐			ร้อยละของ ความพึง พอใจของ ประชาชน ร้อยละของ ถนน ท้องถิ่น พัฒนา เพิ่มขึ้น	ประชาชน ได้รับความ สะดวกในการ เดินทางและ การขนส่ง	กองช่าง
๑๕	โครงการก่อสร้าง ถนนคอนกรีตเสริม เหล็กสายสามแยก บ้านนายบรรจง หมู่ ที่ ๒ บ้านบ่อกรัง	เพื่อให้ประชาชนใน หมู่บ้านและพื้นที่ ใกล้เคียงได้มีถนน สำหรับใช้คมนาคม ได้สะดวก	ดำเนินการก่อสร้างถนน คอนกรีตเสริมเหล็ก ผิวจราจร คอนกรีต กว้าง ๕.๐๐ เมตร ยาว ๑๕๐ เมตร หนา ๐.๒๐ เมตร มีพื้นที่ก่อสร้าง ไม่น้อยกว่า ๗๕๐ ตารางเมตร ไหล่ทางหินคลุกข้างละ ๐.๒๐	๕๐๐,๐๐๐					ร้อยละของ ความพึง พอใจของ ประชาชน ที่สัญจร	ประชาชน ได้รับความ สะดวก ปลอดภัยใน การเดินทาง	กองช่าง

ที่	โครงการ	วัตถุประสงค์	เป้าหมาย (ผลผลิตของโครงการ)	งบประมาณ					ตัวชี้วัด (KPI)	ผลที่คาดว่าจะได้รับ	หน่วยงาน รับผิดชอบ หลัก
				๒๕๖๖ (บาท)	๒๕๖๗ (บาท)	๒๕๖๘ (บาท)	๒๕๖๙ (บาท)	๒๕๗๐ (บาท)			
			เมตร รายละเอียดตามแบบรูป รายการของ อบต. ทำสะพาน พร้อมติดตั้งป้ายโครงการ กม.ที่ STA ๐+๐๐๐-จุดสิ้นสุด โครงการ กม.ที่ STA๐+๑๕๐								
๑๖	โครงการก่อสร้าง ถนนคอนกรีตสาย ลานเคี่ยม หมู่ที่ ๒ บ้านบ่อกรัง ตำบลท่าสะท้อน	เพื่อสร้างถนนให้ได้ มาตรฐานประชาชน ในหมู่บ้านและพื้นที่ ใกล้เคียงได้มีถนน สำหรับใช้คมนาคม ได้สะดวก	ก่อสร้างถนน ค.ส.ล. ขนาด กว้าง ๕.๐๐ เมตร ยาว ๑๒๕.๐๐ เมตร หนา ๐.๑๕ เมตร หรือมีพื้นที่ ค.ส.ล. ไม่น้อยกว่า ๖๒๕.๐๐ ตร.ม. ตามแบบแปลนกองช่าง องค์การบริหารส่วนตำบลท่า สะท้อน พร้อมติดตั้งป้าย ประชาสัมพันธ์โครงการ จำนวน ๑ ป้าย และป้ายโครงการถาวร จำนวน ๑ ป้าย	๓๖๒,๐๐๐					ร้อยละของ ความพึง พอใจของ ประชาชน ที่สัญจร	ประชาชน ได้รับความ สะดวก ปลอดภัยใน การเดินทาง	กองช่าง
๑๗	โครงการก่อสร้าง ทางเท้าสายหลัง ตลาดบ่อกรัง หมู่ที่ ๒ บ้านบ่อกรัง	เพื่อให้ประชาชน สามารถสัญจรไป- มา ได้อย่างสะดวก และปลอดภัย	ก่อสร้างทางเท้า กว้าง ๑.๐๐ เมตร ระยะทาง ๒๙๐ เมตร พื้นที่ผิวจราจรไม่น้อยกว่า ๒๙๐.๐๐ เมตร รายละเอียด ตามแบบรูปรายการของ อบต.ท่าสะท้อน พร้อมติดตั้ง ป้ายโครงการ		๕๐๐,๐๐๐				ร้อยละของ ความพึง พอใจของ ประชาชน ที่สัญจร	ประชาชน ได้รับความ สะดวก ปลอดภัยใน การเดินทาง	กองช่าง

ที่	โครงการ	วัตถุประสงค์	เป้าหมาย (ผลผลิตของโครงการ)	งบประมาณ					ตัวชี้วัด (KPI)	ผลที่คาดว่าจะได้รับ	หน่วยงาน รับผิดชอบ หลัก
				๒๕๖๖ (บาท)	๒๕๖๗ (บาท)	๒๕๖๘ (บาท)	๒๕๖๙ (บาท)	๒๕๗๐ (บาท)			
๑๘	โครงการวางท่อระบายน้ำ หน้า รพ.สต.ท่าสะท้อน - ห้วยต่ายค์ หมู่ที่ ๒ บ้านบ่อกริ่ง	เพื่อเพิ่มประสิทธิภาพในการกักเก็บน้ำ	โดยการวางท่อระบายน้ำ ค.ส.ล. ชั้น ๓ มอก. ขนาด Ø ๐.๘๐ เมตร ยาว ๑๕๐.๐๐ เมตร รายละเอียดตามแบบรูปรายการของ อบต.ท่าสะท้อน พร้อมติดตั้งป้ายโครงการ		๔๒๐,๐๐๐				ร้อยละของประชาชนที่ได้รับประโยชน์	ป้องกันการเกิดน้ำท่วมขังในพื้นที่	กองช่าง
๑๙	โครงการก่อสร้างคูระบายน้ำ ค.ส.ล. สามแยกบ้านนายภาส-ห้วยนายประโยชน์ หมู่ที่ ๒ บ้านบ่อกริ่ง ตำบลท่าสะท้อน	เพื่อเพิ่มประสิทธิภาพในการระบายน้ำ	โดยการก่อสร้างคูระบายน้ำ ค.ส.ล. ขนาดกว้าง ๐.๖๐ เมตร ยาว ๑๓๐.๐๐ เมตร ลึก ๐.๕๐ เมตร ตามแบบแปลน กองช่างองค์การบริหารส่วนตำบลท่าสะท้อน พร้อมติดตั้งป้ายประชาสัมพันธ์โครงการ จำนวน ๑ ป้าย และป้ายโครงการถาวร จำนวน ๑ ป้าย	๓๒๕,๐๐๐					ร้อยละของประชาชนที่ได้รับประโยชน์	ป้องกันการเกิดน้ำท่วมขังในพื้นที่	กองช่าง
๒๐	โครงการสร้างการบุกเบิกถนนสายแยกประปา หมู่ที่ ๒ บ้านบ่อกริ่ง (สฎ ถ ๗๘-๐๐๙)	เพื่อให้ประชาชนในหมู่บ้านและพื้นที่ใกล้เคียงได้มีถนนสำหรับใช้คมนาคมได้สะดวก	บุกเบิกถนนกว้าง ๕.๐๐ เมตร ระยะทาง ๑,๐๐๐ เมตร รายละเอียดตามแบบรูปรายการของ อบต.ท่าสะท้อน พร้อมติดตั้งป้ายโครงการ					๑,๑๐๐,๐๐๐	ร้อยละของความพึงพอใจของประชาชนที่สัญจร	ประชาชนได้รับความสะดวกปลอดภัยในการเดินทาง	กองช่าง

ที่	โครงการ	วัตถุประสงค์	เป้าหมาย (ผลผลิตของโครงการ)	งบประมาณ					ตัวชี้วัด (KPI)	ผลที่คาดว่าจะได้รับ	หน่วยงาน รับผิดชอบ หลัก
				๒๕๖๖ (บาท)	๒๕๖๗ (บาท)	๒๕๖๘ (บาท)	๒๕๖๙ (บาท)	๒๕๗๐ (บาท)			
๒๑	โครงการก่อสร้างถนนคอนกรีตสายโรงเลื่อยบ้านล่าง หมู่ที่ ๒ บ้านบ่อกรัง ตำบลท่าสะท้อน	เพื่อสร้างถนนให้ได้มาตรฐานประชาชนสามารถเดินทางและขนส่งได้สะดวก	ดำเนินการก่อสร้างถนน ค.ส.ล. ขนาดกว้าง ๔.๐๐ เมตร ยาว ๑๒๕.๐๐ เมตร หนา ๐.๑๕ เมตร หรือมีพื้นที่ ค.ส.ล. ไม่น้อยกว่า ๕๐๐.๐๐ ตารางเมตร ตามแบบแปลนกองช่างองค์การบริหารส่วนตำบลท่าสะท้อน พร้อมติดตั้งป้ายประชาสัมพันธ์ โครงการจำนวน ๑ ป้ายและป้ายโครงการถาวร จำนวน ๑ ป้าย	๒๙๙,๐๐๐					ร้อยละของความพึงพอใจของประชาชน ร้อยละของถนน ท้องถิ่น พัฒนาเพิ่มขึ้น	ประชาชนได้รับความสะดวกสบาย	กองช่าง
๒๒	โครงการวางท่อคอนกรีตเสริมเหล็กสำเร็จรูปสี่เหลี่ยมหน้าวัดสุทธาทิวนาราม หมู่ที่ ๒ บ้านบ่อกรัง	เพื่อแก้ไขปัญหาน้ำท่วมขังและเพื่อให้ประชาชนในหมู่บ้านและพื้นที่ใกล้เคียงได้ใช้เส้นทางสัญจรที่สะดวกรวดเร็ว	โดยการวางท่อ ค.ส.ล. สำเร็จรูปสี่เหลี่ยมขนาด ๑.๒๐x๑.๒๐x๑.๐๐ เมตร จำนวน ๕๐ ท่อน ตามแบบแปลนกองช่างองค์การบริหารส่วนตำบลท่าสะท้อน พร้อมติดตั้งป้ายประชาสัมพันธ์ โครงการจำนวน ๑ ป้าย และป้ายโครงการถาวร จำนวน ๑ ป้าย	๒๕๐,๐๐๐					ร้อยละของความพึงพอใจของประชาชน	สามารถระบายน้ำได้สะดวกและประชาชนได้รับความสะดวกในการเดินทาง	กองช่าง

ที่	โครงการ	วัตถุประสงค์	เป้าหมาย (ผลผลิตของโครงการ)	งบประมาณ					ตัวชี้วัด (KPI)	ผลที่คาดว่าจะได้รับ	หน่วยงาน รับผิดชอบ หลัก
				๒๕๖๖ (บาท)	๒๕๖๗ (บาท)	๒๕๖๘ (บาท)	๒๕๖๙ (บาท)	๒๕๗๐ (บาท)			
๒๓	โครงการก่อสร้างถนนคอนกรีตเสริมเหล็ก จากวัดท่าสะท้อน-สามแยกสำนักซี (ตอนที่ ๒) หมู่ที่ ๓ บ้านท่าสะท้อน	เพื่อให้ประชาชนในหมู่บ้านและพื้นที่ใกล้เคียงได้มีถนนสำหรับใช้คมนาคมได้สะดวกรวดเร็ว	ก่อสร้างถนนคอนกรีตเสริมเหล็ก จากวัดท่าสะท้อนสามแยกสำนักซี (ตอนที่ ๒) ผิวจราจรคอนกรีต กว้าง ๕.๐๐ เมตร ยาว ๑๘๐ เมตร หนา ๐.๑๕ เมตร หรือมีพื้นที่ก่อสร้างไม่น้อยกว่า ๙๐๐ ตารางเมตร ไหล่ทางหินคลุก กว้างข้างละ ๐.๕๐ เมตร รายละเอียดตามแบบรูปรายการของอบต.ท่าสะท้อน พร้อมติดตั้งป้ายโครงการ จุดเริ่มต้นโครงการ กม.ที่ STA ๐+๑๔๔๕-จุดสิ้นสุดโครงการ กม.ที่ STA ๐+๓๒๕	๕๐๐,๐๐๐					ร้อยละของความพึงพอใจของประชาชนที่สัญจร	ประชาชนได้รับความสะดวกปลอดภัยในการเดินทาง	กองช่าง
๒๔	โครงการยกระดับถนนสายบ้านนายเวียง หมู่ที่ ๓ บ้านท่าสะท้อน	เพื่อให้ประชาชนในหมู่บ้านและพื้นที่ใกล้เคียงได้มีถนนสำหรับใช้คมนาคมได้สะดวก	ดำเนินการยกระดับถนนผิวจราจรหินคลุก ขนาดกว้าง ๕.๐๐ เมตร ยาว ๕๒๐ เมตร หนาเฉลี่ย ๐.๑๐ เมตร ปริมาณหินคลุกไม่น้อยกว่า ๒๓๐ ลูกบาศก์เมตร พื้นทางหินผุ ขนาดกว้าง ๕.๔๐ เมตร ยาว ๕๒๐ เมตร	๕๐๐,๐๐๐					ร้อยละของความพึงพอใจของประชาชนที่สัญจร	ประชาชนได้มีเส้นทางสำหรับคมนาคมที่สะดวก	กองช่าง

ที่	โครงการ	วัตถุประสงค์	เป้าหมาย (ผลผลิตของโครงการ)	งบประมาณ					ตัวชี้วัด (KPI)	ผลที่คาดว่าจะได้รับ	หน่วยงาน รับผิดชอบ หลัก
				๒๕๖๖ (บาท)	๒๕๖๗ (บาท)	๒๕๖๘ (บาท)	๒๕๖๙ (บาท)	๒๕๗๐ (บาท)			
			หนาเฉลี่ย ๐.๓๐ เมตร ปริมาณ หินไม่น้อยกว่า ๑,๐๒๙.๐๐ ลูกบาศก์เมตร รายละเอียดตาม แบบรูปรายการของ อบต.ท่า สะท้อน พร้อมติดตั้งป้ายโครงการ จุดเริ่มต้นโครงการ กม. ที่ STA ๐+๐๐๐ - จุดสิ้นสุดโครงการ กม.ที่ STA ๐+๕๒๐								
๒๕	โครงการก่อสร้าง ถนนคอนกรีต สาย วัดท่าสะท้อน – สายหลังเขา หมู่ที่ ๓ บ้าน ท่าสะท้อน	เพื่อให้ประชาชนใน หมู่บ้านและพื้นที่ ใกล้เคียงได้มีถนน สำหรับใช้คมนาคม ได้สะดวก	โดยการก่อสร้างถนนคอนกรีต เสริมเหล็ก ขนาดกว้าง ๕.๐๐ เมตร ยาว ๓๐๐.๐๐ เมตร หนา ๐.๑๕ เมตร หรือมีพื้นที่คอนกรีตเสริมเหล็ก ไม่น้อยกว่า ๑,๔๑๕.๐๐ ตาราง เมตร รายละเอียดตามแบบรูป รายการของ อบต.ท่าสะท้อน พร้อมติดตั้งป้ายโครงการ		๘๑๓,๐๐๐				ร้อยละของ ความพึง พอใจของ ประชาชน ที่สำรวจ	ประชาชนได้มี เส้นทาง สำหรับ คมนาคมที่ สะดวก	กองช่าง
๒๖	โครงการก่อสร้าง ถนนคอนกรีตสาย หน้าวัดท่าสะท้อน หมู่ที่ ๓ บ้านท่า สะท้อน	เพื่อให้ประชาชนใน หมู่บ้านและพื้นที่ ใกล้เคียงได้มีถนน สำหรับใช้คมนาคม ได้สะดวก	โดยการก่อสร้างถนนคอนกรีต เสริมเหล็กขนาด กว้าง ๕.๐๐ เมตร ยาว ๔๐๐.๐๐ เมตร หนา ๐.๑๕ เมตร		๑,๐๗๘,๐๐๐				ร้อยละของ ความพึง พอใจของ ประชาชน	ประชาชน ได้รับความ สะดวก ปลอดภัยใน การเดินทาง	กองช่าง

ที่	โครงการ	วัตถุประสงค์	เป้าหมาย (ผลผลิตของโครงการ)	งบประมาณ					ตัวชี้วัด (KPI)	ผลที่คาดว่าจะได้รับ	หน่วยงาน รับผิดชอบ หลัก
				๒๕๖๖ (บาท)	๒๕๖๗ (บาท)	๒๕๖๘ (บาท)	๒๕๖๙ (บาท)	๒๕๗๐ (บาท)			
			หรือมีพื้นที่คอนกรีตเสริมเหล็ก ไม่น้อยกว่า ๒,๐๐๐.๐๐ ตาราง เมตร รายละเอียดตามแบบรูป รายการของ อบต.ท่าสะท้อน พร้อมติดตั้งป้ายโครงการ								
๒๗	โครงการบุกเบิก ถนนซอยบ้านนาย สำราญ หมู่ที่ ๓ บ้านท่าสะท้อน	เพื่อให้ประชาชนใน หมู่บ้านและพื้นที่ ใกล้เคียงได้มีถนน สำหรับใช้คมนาคม ได้สะดวกรวดเร็ว	บุกเบิกถนนกว้าง ๔.๐๐ เมตร ระยะทาง ๖๐๐ เมตร หรือมี พื้นที่ผิวจราจรไม่น้อยกว่า ๒,๔๐๐ ตารางเมตร				๖๖๐,๐๐๐		ร้อยละของ ความพึง พอใจของ ประชาชน ที่สัญจร	ประชาชน ได้รับความ สะดวก ปลอดภัยใน การเดินทาง	กองช่าง
๒๘	โครงการก่อสร้างคู ระบายน้ำคอนกรีต เสริมเหล็กสี่แยก ท่าสะท้อน หน้าวัด ท่าสะท้อน หมู่ที่ ๓ บ้านท่าสะท้อน ตำบลท่าสะท้อน	เพื่อป้องกันน้ำท่วม ขัง	โดยการก่อสร้างคูระบายน้ำ คอนกรีตเสริมเหล็กขนาดกว้าง ๐.๔๐ เมตร ยาว ๔๐๐.๐๐ เมตร ลึก ๐.๕๐ เมตร รายละเอียดตามแบบรูป รายการของอบต.ท่าสะท้อน พร้อมติดตั้งป้ายโครงการ				๙๕๗,๐๐๐		จำนวนคู ระบายน้ำ ที่เพิ่มขึ้น	เพิ่ม ประสิทธิภาพ การระบายน้ำ ป้องกันน้ำ ท่วม	กองช่าง

ที่	โครงการ	วัตถุประสงค์	เป้าหมาย (ผลผลิตของโครงการ)	งบประมาณ					ตัวชี้วัด (KPI)	ผลที่คาดว่าจะได้รับ	หน่วยงาน รับผิดชอบ หลัก
				๒๕๖๖ (บาท)	๒๕๖๗ (บาท)	๒๕๖๘ (บาท)	๒๕๖๙ (บาท)	๒๕๗๐ (บาท)			
๒๙	โครงการก่อสร้างถนนคอนกรีตสายวัดท่าสะท้อน-แยกสำนักชี หมู่ที่ ๓ บ้านท่าสะท้อน ตำบลท่าสะท้อน (ตอนที่ ๓)	เพื่อสร้างถนนให้ได้มาตรฐานประชาชนสามารถเดินทางและขนส่งได้สะดวก	ดำเนินการก่อสร้างถนน ค.ส.ล. ขนาดกว้าง ๕.๐๐ เมตร ยาว ๑๘๐.๐๐ เมตร หนา ๐.๑๕ เมตร หรือมีพื้นที่ ค.ส.ล. ไม่น้อยกว่า ๙๐๐.๐๐ ตารางเมตร ตามแบบแปลน กองช่างองค์การบริหารส่วนตำบลท่าสะท้อน พร้อมติดตั้งประชาสัมพันธ์โครงการ จำนวน ๑ ป้าย และป้ายโครงการถาวร จำนวน ๑ ป้าย จุดเริ่มต้นที่ STA ๐+๓๒๕ - STA ๐+๕๐๕		๕๐๐,๐๐๐				ร้อยละของความพึงพอใจของประชาชน ร้อยละของถนน ท้องถิ่น พัฒนาเพิ่มขึ้น	ประชาชนได้รับความสะดวกปลอดภัยในการเดินทาง	กองช่าง
๓๐	โครงการก่อสร้างถนนคอนกรีตเสริมเหล็ก สายสามแยกสำนักชี-สามแยกบ้านหลังเขา (ตอนที่ ๑) หมู่ที่ ๓ บ้านท่าสะท้อน ตำบลท่าสะท้อน	เพื่อสร้างถนนให้ได้มาตรฐานประชาชนสามารถเดินทางและขนส่งได้สะดวก	ดำเนินการก่อสร้างถนน ค.ส.ล. ขนาดกว้าง ๕.๐๐ เมตร ยาว ๑๗๕.๐๐ เมตร หนา ๐.๑๕ เมตร หรือมีพื้นที่ ค.ส.ล. ไม่น้อยกว่า ๘๗๕.๐๐ ตารางเมตร ตามแบบแปลนของ กองช่าง องค์การบริหารส่วนตำบลท่าสะท้อน พร้อมติดตั้งป้ายประชาสัมพันธ์โครงการ จำนวน ๑ ป้ายและป้ายโครงการถาวรจำนวน ๑ ป้าย จุดเริ่มต้นที่ STA ๐+๐๐๐-STA ๐+๑๗๕	๔๙๐,๐๐๐					ร้อยละของความพึงพอใจของประชาชน ร้อยละของถนน ท้องถิ่น พัฒนาเพิ่มขึ้น	ประชาชนได้รับความสะดวกในการเดินทางและการขนส่ง	กองช่าง

ที่	โครงการ	วัตถุประสงค์	เป้าหมาย (ผลผลิตของโครงการ)	งบประมาณ					ตัวชี้วัด (KPI)	ผลที่คาดว่าจะได้รับ	หน่วยงาน รับผิดชอบ หลัก
				๒๕๖๖ (บาท)	๒๕๖๗ (บาท)	๒๕๖๘ (บาท)	๒๕๖๙ (บาท)	๒๕๗๐ (บาท)			
๓๑	โครงการก่อสร้างถนนคอนกรีตสายวัดท่าสะท้อน-แยกสำนักชี หมู่ที่ ๓ บ้านท่าสะท้อน (ตอนที่ ๔) ตำบลท่าสะท้อน	เพื่อสร้างถนนให้ได้มาตรฐานประชาชนสามารถเดินทางและขนส่งได้สะดวก	ดำเนินการก่อสร้างถนน ค.ส.ล. ขนาดกว้าง ๕.๐๐ เมตร ยาว ๑๑๒.๐๐ เมตร หนา ๐.๑๕ เมตร หรือมีพื้นที่ ค.ส.ล. ไม่น้อยกว่า ๕๖๐.๐๐ ตารางเมตร ตามแบบแปลน กองช่าง องค์การบริหารส่วนตำบลท่าสะท้อน พร้อมติดตั้งป้ายประชาสัมพันธ์โครงการ จำนวน ๑ ป้าย และป้ายโครงการถาวร จำนวน ๑ ป้าย จุดเริ่มต้น ที่ STA๐+๕๐๕- STA๐+๖๑๗			๓๒๐,๐๐๐			ร้อยละของความพึงพอใจของประชาชน ร้อยละของถนน ท้องถิ่น พัฒนาเพิ่มขึ้น	ประชาชนได้รับความสะดวกในการเดินทางและการขนส่ง	กองช่าง
๓๒	โครงการก่อสร้างถนนคอนกรีตสายสามแยกสำนักชี-สามแยกบ้านหลังเขา หมู่ที่ ๓ บ้านท่าสะท้อน ตำบลท่าสะท้อน (ตอนที่ ๒)	เพื่อสร้างถนนให้ได้มาตรฐานประชาชนสามารถเดินทางและขนส่งได้สะดวก	ดำเนินการก่อสร้างถนน ค.ส.ล. ขนาดกว้าง ๕.๐๐ เมตร ยาว ๑๒๐.๐๐ เมตร หนา ๐.๑๕ เมตร หรือมีพื้นที่ ค.ส.ล. ไม่น้อยกว่า ๖๐๐.๐๐ ตร.ม. ตามแบบแปลนกองช่าง องค์การบริหารส่วนตำบลท่าสะท้อน พร้อมติดตั้งป้ายประชาสัมพันธ์โครงการจำนวน ๑ ป้ายและป้าย			๓๔๘,๐๐๐			ร้อยละของความพึงพอใจของประชาชน ร้อยละของถนน ท้องถิ่น พัฒนาเพิ่มขึ้น	ประชาชนได้รับความสะดวกในการเดินทางและการขนส่ง	กองช่าง

ที่	โครงการ	วัตถุประสงค์	เป้าหมาย (ผลผลิตของโครงการ)	งบประมาณ					ตัวชี้วัด (KPI)	ผลที่คาดว่าจะได้รับ	หน่วยงาน รับผิดชอบ หลัก
				๒๕๖๖ (บาท)	๒๕๖๗ (บาท)	๒๕๖๘ (บาท)	๒๕๖๙ (บาท)	๒๕๗๐ (บาท)			
			โครงการถาวรจำนวน ๑ ป้าย จุดเริ่มต้น โครงการ STAO+๑๗๕-STAO+๒๙๕								
๓๓	โครงการก่อสร้าง ถนนคอนกรีตสาย สามแยกสำนักซี- สามแยกบ้านหลัง เขา หมู่ที่ ๓ บ้านท่าสะท้อน ตำบลท่าสะท้อน (ตอนที่ ๓)	เพื่อสร้างถนนให้ได้ มาตรฐานประชาชน สามารถเดินทาง และขนส่งได้สะดวก	ดำเนินการก่อสร้างถนน ค.ส.ล. ขนาดกว้าง ๕.๐๐ เมตร ยาว ๑๒๐.๐๐ เมตร หนา ๐.๑๕ เมตร หรือมีพื้นที่ ค.ส.ล. ไม่น้อยกว่า ๖๐๐.๐๐ ตร.ม. ตามแบบแปลนกองช่าง องค์การบริหารส่วนตำบลท่า สะท้อน พร้อมติดตั้งป้าย ประชาสัมพันธ์โครงการจำนวน ๑ ป้ายและป้ายโครงการถาวร จำนวน ๑ ป้าย จุดเริ่มต้น โครงการ STAO+๒๙๕- STAO+๔๑๕				๓๔๘,๐๐๐		ร้อยละของ ความพึง พอใจของ ประชาชน ร้อยละของ ถนน ท้องถิ่น พัฒนา เพิ่มขึ้น	ประชาชน ได้รับความ สะดวกในการ เดินทางและ การขนส่ง	กองช่าง
๓๔	โครงการก่อสร้าง ถนนคอนกรีตเสริม เหล็กสายไทรงาม ตอนที่ ๒ หมู่ที่ ๔ บ้านหนองจอก	เพื่อให้ประชาชนใน หมู่บ้านและพื้นที่ ใกล้เคียงได้มีถนน สำหรับใช้คมนาคม ได้สะดวกรวดเร็ว	ก่อสร้างถนนคอนกรีตเสริม เหล็กผิวจราจรกว้าง ๕.๐๐ เมตร ยาว ๑๔๗ เมตร หนา ๐.๒๐ เมตร พื้นที่ก่อสร้างไม่ น้อยกว่า ๗๓๕ ตารางเมตร ไหล่ทางหินคลุกข้างละ ๐.๕๐ เมตร รายละเอียดตามแบบรูป	๕๐๐,๐๐๐					ร้อยละของ ความพึง พอใจของ ประชาชน ที่สัญจร	ประชาชน ได้รับความ สะดวก ปลอดภัยใน การเดินทาง	กองช่าง

ที่	โครงการ	วัตถุประสงค์	เป้าหมาย (ผลผลิตของโครงการ)	งบประมาณ					ตัวชี้วัด (KPI)	ผลที่คาดว่าจะได้รับ	หน่วยงาน รับผิดชอบ หลัก
				๒๕๖๖ (บาท)	๒๕๖๗ (บาท)	๒๕๖๘ (บาท)	๒๕๖๙ (บาท)	๒๕๗๐ (บาท)			
			รายการของ อบต.ท่าสะท้อน พร้อมติดตั้งป้าย โครงการ จุดเริ่มต้นโครงการ กม.ที่ STA๐+๒๒๘.๕-จุดสิ้นสุด โครงการ กม.ที่ STA๐+๓๗๕.๕								
๓๕	โครงการยกระดับ ถนนสายไทรงาม ตอนที่ ๕ หมู่ที่ ๔ บ้านหนองจอก	เพื่อให้ประชาชนใน หมู่บ้านและพื้นที่ ใกล้เคียงได้มีถนน สำหรับใช้คมนาคม ได้สะดวกรวดเร็ว	โดยดำเนินการยกระดับถนนผิว จราจรหินคลุกขนาด กว้าง ๖.๐๐ เมตร ยาว ๓๐๐ เมตร หนาเฉลี่ย ๐.๑๐ เมตร ปริมาณหินคลุกไม่น้อยกว่า ๑๗๑.๖๐ ลูกบาศก์เมตร พื้น ทางหินผุ ขนาดกว้าง ๖.๐๐ เมตร หนาเฉลี่ย ๐.๖๐ เมตร ปริมาณหินผุไม่น้อยกว่า ๑,๒๙๖.๐๐ ลูกบาศก์เมตร รายละเอียดตามแบบรูป รายการของ อบต.ท่าสะท้อน พร้อมติดตั้งป้ายโครงการ จุดเริ่มต้นโครงการ กม.ที่ STA๒+๓๔๐-จุดสิ้นสุดโครงการ กม.ที่ STA๒+๖๔๐	๕๐๐,๐๐๐					ร้อยละของ ความพึง พอใจของ ประชาชน ที่สัญจร	ประชาชน ได้รับความ สะดวก ปลอดภัยใน การเดินทาง	กองช่าง
๓๖	โครงการก่อสร้าง ถนนคอนกรีตเสริม เหล็ก สายบ้านหนองจอก ตอนที่ ๑ หมู่ที่ ๔ บ้านหนองจอก	เพื่อให้ประชาชนใน หมู่บ้านและพื้นที่ ใกล้เคียงได้มีถนน สำหรับใช้คมนาคม ได้สะดวกรวดเร็ว	ก่อสร้างถนนคอนกรีตเสริม เหล็ก ผิวจราจรกว้าง ๖.๐๐ เมตร ยาว ๑๖๐ เมตร หนา ๐.๑๕ เมตร หรือมีพื้นที่ ก่อสร้างไม่น้อยกว่า	๕๐๐,๐๐๐					ร้อยละของ ความพึง พอใจของ ประชาชน ที่สัญจร	ประชาชน ได้รับความ สะดวก ปลอดภัยใน การเดินทาง	กองช่าง

ที่	โครงการ	วัตถุประสงค์	เป้าหมาย (ผลผลิตของโครงการ)	งบประมาณ					ตัวชี้วัด (KPI)	ผลที่คาดว่าจะได้รับ	หน่วยงาน รับผิดชอบ หลัก
				๒๕๖๖ (บาท)	๒๕๖๗ (บาท)	๒๕๖๘ (บาท)	๒๕๖๙ (บาท)	๒๕๗๐ (บาท)			
			๙๖๐ ตารางเมตร รายละเอียดตามแบบรูปรายการของ อบต.ท่าสะท้อน พร้อมติดตั้งป้ายโครงการจุดเริ่มต้น โครงการ กม.ที่ STA๐+๐๐๐-จุดสิ้นสุดโครงการ กม.ที่ STA๐+๑๖๐								
๓๗	โครงการยกระดับถนนสายทางเข้าหมู่บ้าน-โรงเรียนบ้านหนองจอก หมู่ที่ ๔ บ้านหนองจอก	เพื่อให้ประชาชนในหมู่บ้านและพื้นที่ใกล้เคียงได้มีถนนสำหรับใช้คมนาคมได้สะดวกรวดเร็ว	โดยดำเนินการยกระดับถนนผิวจราจรหินคลุก ขนาดกว้าง ๖.๐๐ เมตร ยาว ๓๓๐ เมตร หนาเฉลี่ย ๐.๑๐ เมตร ปริมาณหินคลุกไม่น้อยกว่า ๒๐๔.๖๐ ลูกบาศก์เมตร พื้นทางหินผุขนาดกว้าง ๖.๔๐ เมตร ยาว ๓๓๐ เมตร หนาเฉลี่ย ๐.๖๐ เมตร ปริมาณหินผุไม่น้อยกว่า ๑,๒๖๗.๒๐ ลูกบาศก์เมตร รายละเอียดตามแบบรูปรายการของ อบต.ท่าสะท้อน พร้อมติดตั้งป้ายโครงการจุดเริ่มต้นโครงการ กม. ที่ STA ๐+๐๐๐ - จุดสิ้นสุดโครงการ กม.ที่ STA ๐+๓๓๐	๕๐๐,๐๐๐					ร้อยละของความพึงพอใจของประชาชนที่สำรวจ	ประชาชนได้รับความสะดวกปลอดภัยในการเดินทาง	กองช่าง

ที่	โครงการ	วัตถุประสงค์	เป้าหมาย (ผลผลิตของโครงการ)	งบประมาณ					ตัวชี้วัด (KPI)	ผลที่คาดว่าจะได้รับ	หน่วยงาน รับผิดชอบ หลัก
				๒๕๖๖ (บาท)	๒๕๖๗ (บาท)	๒๕๖๘ (บาท)	๒๕๖๙ (บาท)	๒๕๗๐ (บาท)			
๓๘	โครงการยกระดับถนนสายบ้านหนองจอก ตอนที่ ๓ หมู่ที่ ๔ บ้านหนองจอก	เพื่อแก้ไขปัญหาน้ำท่วมถนนและเพื่อให้ประชาชนในหมู่ที่ ๔ และพื้นที่ใกล้เคียงได้มีถนนสำหรับใช้คมนาคมได้สะดวกรวดเร็ว	โดยดำเนินการยกระดับถนนหินผุ กว้าง ๖.๔๐ เมตร ยาว ๔๗๐ เมตร หนาเฉลี่ย ๐.๓๐ เมตร ปริมาณหินผุไม่น้อยกว่า ๙๘๗.๐๐ ลูกบาศก์เมตร ผิวจราจรหินคลุก ขนาดกว้าง ๖.๐๐ เมตร ยาว ๔๗๐ เมตร หนาเฉลี่ย ๐.๑๐ เมตร ปริมาณหินคลุกไม่น้อยกว่า ๒๙๑.๔๐ ลูกบาศก์เมตร รายละเอียดตามแบบรูปรายการของ อบต.ท่าสะท้อน พร้อมติดตั้งป้ายโครงการ จุดเริ่มต้นโครงการ กม.ที่STA ๒+๓๑๕ - จุดสิ้นสุดโครงการ กม.ที่STA ๒+๗๘๕	๕๐๐,๐๐๐					ร้อยละของความพึงพอใจของประชาชนที่สัญจร	ช่วยลดปัญหา น้ำท่วมถนน ประชาชน ได้รับความ สะดวก ปลอดภัยใน การเดินทาง	กองช่าง
๓๙	โครงการยกระดับถนนสายไทรงาม ตอนที่ ๖ หมู่ที่ ๔ บ้านหนองจอก	เพื่อให้ประชาชนในหมู่บ้านและพื้นที่ใกล้เคียงได้มีถนนสำหรับใช้คมนาคมได้สะดวกรวดเร็ว	โดยดำเนินการยกระดับถนนผิวจราจรหินคลุกขนาด กว้าง ๖.๐๐ เมตร ยาว ๓๐๐ เมตร หนาเฉลี่ย ๐.๑๐ เมตร ปริมาณหินคลุกไม่น้อยกว่า ๑๗๑.๖๐ ลูกบาศก์เมตร พื้นทางหินผุ ขนาดกว้าง ๖.๐๐ เมตร ยาว ๓๐๐ เมตร หนา		๕๐๐,๐๐๐				ร้อยละของความพึงพอใจของประชาชนที่สัญจร	ประชาชน ได้รับความ สะดวก ปลอดภัยใน การเดินทาง	กองช่าง

ที่	โครงการ	วัตถุประสงค์	เป้าหมาย (ผลผลิตของโครงการ)	งบประมาณ					ตัวชี้วัด (KPI)	ผลที่คาดว่าจะได้รับ	หน่วยงาน รับผิดชอบ หลัก
				๒๕๖๖ (บาท)	๒๕๖๗ (บาท)	๒๕๖๘ (บาท)	๒๕๖๙ (บาท)	๒๕๗๐ (บาท)			
			เฉลี่ย ๐.๖๐ เมตร ปริมาณหินผุ ไม่น้อยกว่า ๑,๒๙๖.๐๐ ลูกบาศก์เมตร รายละเอียดตามแบบรูปรายการของ อบต. ทำสะท้อนพร้อมติดตั้งป้ายโครงการจุดเริ่มต้นโครงการ กม.ที่ STA ๒+๖๔๐ - จุดสิ้นสุดโครงการ กม.ที่ STA ๒+๙๔๐								
๔๐	โครงการก่อสร้างถนนคอนกรีตเสริมเหล็ก สายไทรงาม ตอนที่ ๔ หมู่ที่ ๔ บ้านหนองจอก	เพื่อให้ประชาชนในหมู่บ้านและพื้นที่ใกล้เคียงได้มีถนนสำหรับใช้คมนาคมได้สะดวกรวดเร็ว	ก่อสร้างถนนคอนกรีตเสริมเหล็กผิวจราจรกว้าง ๕.๐๐ เมตร ยาว ๑๔๗ เมตร หนา ๐.๒๐ เมตร พื้นที่ก่อสร้างไม่น้อยกว่า ๗๓๕ ตารางเมตร ไหล่ทางหินคลุกข้างละ ๐.๕๐ เมตร รายละเอียดตามแบบรูปรายการของ อบต. ทำสะท้อนพร้อมติดตั้งป้ายโครงการจุดเริ่มต้นโครงการ กม. ที่ STA ๒+๓๗๕.๕ - จุดสิ้นสุดโครงการ กม.ที่ STA ๒+๕๒๒.๕			๕๐๐,๐๐๐			ร้อยละของความพึงพอใจของประชาชนที่สัญจร	ประชาชนได้รับความสะดวกปลอดภัยในการเดินทาง	กองช่าง

ที่	โครงการ	วัตถุประสงค์	เป้าหมาย (ผลผลิตของโครงการ)	งบประมาณ					ตัวชี้วัด (KPI)	ผลที่คาดว่าจะได้รับ	หน่วยงาน รับผิดชอบ หลัก
				๒๕๖๖ (บาท)	๒๕๖๗ (บาท)	๒๕๖๘ (บาท)	๒๕๖๙ (บาท)	๒๕๗๐ (บาท)			
๔๑	โครงการก่อสร้างถนนคอนกรีตเสริมเหล็ก สายบ้านหนองจอก ตอนที่ ๓ หมู่ที่ ๔ บ้านหนองจอก	เพื่อให้ประชาชนในหมู่บ้านและพื้นที่ใกล้เคียงได้มีถนนสำหรับใช้คมนาคมได้สะดวกรวดเร็ว	ก่อสร้างถนนคอนกรีตเสริมเหล็ก ผิวจราจรกว้าง ๖.๐๐ เมตร ยาว ๑๖๐ เมตร หนา ๐.๑๕ เมตร หรือมีพื้นที่ก่อสร้างไม่น้อยกว่า ๙๖๐ ตารางเมตร รายละเอียดตามแบบรูปรายการของ อบต.ท่าสะท้อน พร้อมติดตั้งป้ายโครงการ จุดเริ่มต้นโครงการ กม.ที่STA ๒+๔๖๐-จุดสิ้นสุดโครงการ กม.ที่STA๒+๖๒๐			๕๐๐,๐๐๐			ร้อยละของความพึงพอใจของประชาชนที่สำรวจ	ประชาชนได้รับความสะดวกปลอดภัยในการเดินทาง	กองช่าง
๔๒	โครงการปรับปรุงถนนสายบ้านนายไย งามดี หมู่ที่ ๔ บ้านหนองจอก	เพื่อให้ประชาชนในหมู่บ้านและพื้นที่ใกล้เคียงได้มีถนนสำหรับใช้คมนาคมได้สะดวกรวดเร็ว	ปรับปรุงถนนลงหินคลุกและอัดบดถนนกว้าง ๕.๐๐ เมตร ระยะทาง ๗๕๐ เมตร หนา ๐.๕๐ เมตร หรือมีพื้นที่ผิวจราจรไม่น้อยกว่า ๓,๗๕๐ ตารางเมตร			๘๒๕,๐๐๐			ร้อยละของความพึงพอใจของประชาชนที่สำรวจ	ประชาชนได้รับความสะดวกปลอดภัยในการเดินทาง	กองช่าง
๔๓	โครงการก่อสร้างถนนคอนกรีตเสริมเหล็ก สายไทรงาม ตอนที่ ๕ หมู่ที่ ๔ บ้านหนองจอก	เพื่อให้ประชาชนในหมู่บ้านและพื้นที่ใกล้เคียงได้มีถนนสำหรับใช้คมนาคมได้สะดวกรวดเร็ว	ก่อสร้างถนนคอนกรีตเสริมเหล็กผิวจราจรกว้าง ๕.๐๐ เมตร ยาว ๑๔๗ เมตร หนา ๐.๒๐ เมตร พื้นที่ก่อสร้างไม่น้อยกว่า ๗๓๕ ตารางเมตร ไหล่ทางหินคลุก ข้างละ ๐.๕๐ เมตร รายละเอียดตามแบบรูปรายการของ อบต.ท่าสะท้อน				๕๐๐,๐๐๐		ร้อยละของความพึงพอใจของประชาชนที่สำรวจ	ประชาชนได้รับความสะดวกปลอดภัยในการเดินทาง	กองช่าง

ที่	โครงการ	วัตถุประสงค์	เป้าหมาย (ผลผลิตของโครงการ)	งบประมาณ					ตัวชี้วัด (KPI)	ผลที่คาดว่าจะได้รับ	หน่วยงาน รับผิดชอบ หลัก
				๒๕๖๖ (บาท)	๒๕๖๗ (บาท)	๒๕๖๘ (บาท)	๒๕๖๙ (บาท)	๒๕๗๐ (บาท)			
			พร้อมติดตั้งป้ายโครงการ จุดเริ่มต้นโครงการ กม. ที่ STA ๒+๕๒๒.๕ - จุดสิ้นสุด โครงการ กม.ที่ STA ๒+๖๖๙.๕								
๔๔	โครงการก่อสร้าง ถนนคอนกรีตเสริม เหล็ก สายบ้านหนองจอก ตอนที่ ๔ หมู่ที่ ๔ บ้านหนองจอก	เพื่อให้ประชาชนใน หมู่บ้านและพื้นที่ ใกล้เคียงได้มีถนน สำหรับใช้คมนาคม ได้สะดวกรวดเร็ว	ก่อสร้างถนนคอนกรีตเสริม เหล็ก ผิวจราจรกว้าง ๖.๐๐ เมตร ยาว ๑๖๐ เมตร หนา ๐.๑๕ เมตร หรือมีพื้นที่ก่อสร้างไม่น้อยกว่า ๙๖๐ ตารางเมตร รายละเอียด ตามแบบรูปรายการของ อบต.ท่าสะท้อน พร้อมติดตั้ง ป้ายโครงการ จุดเริ่มต้น โครงการ กม.ที่STA ๒+๖๒๐- จุดสิ้นสุดโครงการ กม.ที่ STA ๒+๗๘๐				๕๐๐,๐๐๐		ร้อยละของ ความพึง พอใจของ ประชาชน ที่สำรวจ	ประชาชน ได้รับความ สะดวก ปลอดภัยใน การเดินทาง	กองช่าง
๔๕	โครงการบุกเบิก ถนนสายบ้านนาย ชั้น-บ้านนายสำรว หมู่ที่ ๔ บ้านหนองจอก	เพื่อให้ประชาชนใน หมู่บ้านและพื้นที่ ใกล้เคียงได้มีถนน สำหรับใช้คมนาคม ได้สะดวกรวดเร็ว	ลงชั้นหินผุถนน กว้าง ๕.๐๐ เมตร ระยะทาง ๖๐ หนาโดยเฉลี่ย ๐.๘๐ เมตร หรือมีพื้นที่ผิวจราจรไม่น้อยกว่า ๒,๔๐๐ ตารางเมตร				๒๐๐,๐๐๐		ร้อยละของ ความพึง พอใจของ ประชาชน ที่สำรวจ	ประชาชน ได้รับความ สะดวก ปลอดภัยใน การเดินทาง	กองช่าง

ที่	โครงการ	วัตถุประสงค์	เป้าหมาย (ผลผลิตของโครงการ)	งบประมาณ					ตัวชี้วัด (KPI)	ผลที่คาดว่าจะได้รับ	หน่วยงาน รับผิดชอบ หลัก
				๒๕๖๖ (บาท)	๒๕๖๗ (บาท)	๒๕๖๘ (บาท)	๒๕๖๙ (บาท)	๒๕๗๐ (บาท)			
๔๖	โครงการก่อสร้างถนนคอนกรีตเสริมเหล็ก สายโทรงาม ตอนที่ ๖ หมู่ที่ ๔ บ้านหนองจอก	เพื่อให้ประชาชนในหมู่บ้านและพื้นที่ใกล้เคียงได้มีถนนสำหรับใช้คมนาคมได้สะดวกรวดเร็ว	ก่อสร้างถนนคอนกรีตเสริมเหล็ก ผิวจราจรกว้าง ๕.๐๐ เมตร ยาว ๑๔๗ เมตร หนา ๐.๒๐ เมตร พื้นที่ก่อสร้างไม่น้อยกว่า ๗๓๕ ตารางเมตร ไหล่ทางหินคลุกข้างละ ๐.๕๐ เมตร รายละเอียดตามแบบรูปรายการของ อบต.ท่าสะท้อน พร้อมติดตั้งป้ายโครงการ จุดเริ่มต้นโครงการ กม.ที่ STA ๒+๖๖๙.๕ - จุดสิ้นสุดโครงการ กม.ที่ STA ๒+๘๑๖.๕					๕๐๐,๐๐๐	ร้อยละของความพึงพอใจของประชาชนที่สัญจร	ประชาชนได้รับความสะดวกปลอดภัยในการเดินทาง	กองช่าง
๔๗	โครงการก่อสร้างถนนคอนกรีตเสริมเหล็ก สายบ้านหนองจอก ตอนที่ ๕ หมู่ที่ ๔ บ้านหนองจอก	เพื่อให้ประชาชนในหมู่บ้านและพื้นที่ใกล้เคียงได้มีถนนสำหรับใช้คมนาคมได้สะดวกรวดเร็ว	ก่อสร้างถนนคอนกรีตเสริมเหล็ก ผิวจราจรกว้าง ๖.๐๐ เมตร ยาว ๑๖๐ เมตร หนา ๐.๑๕ เมตร หรือมีพื้นที่ก่อสร้างไม่น้อยกว่า ๙๖๐ ตารางเมตร รายละเอียดตามแบบรูปรายการของ อบต.ท่าสะท้อน พร้อมติดตั้งป้ายโครงการ จุดเริ่มต้นโครงการ กม. ที่ STA ๒+๗๘๐ - จุดสิ้นสุดโครงการ กม.ที่ STA ๒+๙๔๐					๕๐๐,๐๐๐	ร้อยละของความพึงพอใจของประชาชนที่สัญจร	ประชาชนได้รับความสะดวกปลอดภัยในการเดินทาง	กองช่าง

ที่	โครงการ	วัตถุประสงค์	เป้าหมาย (ผลผลิตของโครงการ)	งบประมาณ					ตัวชี้วัด (KPI)	ผลที่คาดว่าจะได้รับ	หน่วยงาน รับผิดชอบ หลัก
				๒๕๖๖ (บาท)	๒๕๖๗ (บาท)	๒๕๖๘ (บาท)	๒๕๖๙ (บาท)	๒๕๗๐ (บาท)			
๔๘	โครงการลงหินคลุกถนนสายหน้าโรงงาน วาย ที่ หมู่ที่ ๔ บ้านหนองจอก	เพื่อให้ประชาชนในหมู่บ้านและพื้นที่ใกล้เคียงได้มีถนนสำหรับใช้คมนาคมได้สะดวก	ลงหินคลุกกว้าง ๕.๐๐ เมตร ระยะทาง ๓๐๐ เมตร หนา ๐.๑๕ เมตร พื้นที่ผิวจราจรไม่น้อยกว่า ๑,๕๐๐ ตารางเมตร					๔๕๐,๐๐๐	ร้อยละของความพึงพอใจของประชาชนที่สัญจร	ประชาชนได้รับความสะดวกปลอดภัยในการเดินทาง	กองช่าง
๔๙	โครงการยกระดับถนนสายบ้านนางวาสนา หมู่ที่ ๔ บ้านหนองจอก	เพื่อให้ประชาชนในหมู่บ้านและพื้นที่ใกล้เคียงได้มีถนนสำหรับใช้คมนาคมได้สะดวก	โดยการลงชั้นหินผุ ขนาดกว้าง ๔.๐๐ เมตร ยาว ๖๐๐.๐๐ เมตร หนาโดยเฉลี่ย ๐.๕๐ เมตร ลงชั้นหินคลุก ขนาดกว้าง ๔.๐๐ เมตร ยาว ๖๐๐.๐๐ เมตร หนาโดยเฉลี่ย ๐.๑๐ เมตร หรือมีพื้นที่ผิวจราจรไม่น้อยกว่า ๒,๘๐๐.๐๐ ตารางเมตร รายละเอียดตามแบบรูปรายการของ อบต.ท่าสะท้อน พร้อมติดตั้งป้ายโครงการ					๗๕๒,๐๐๐	ร้อยละของความพึงพอใจของประชาชนที่สัญจร	ประชาชนได้รับความสะดวกปลอดภัยในการเดินทาง	กองช่าง
๕๐	โครงการยกระดับถนนสายบ้านหนองจอก หมู่ที่ ๔ บ้านหนองจอก ตำบลท่าสะท้อน (ตอนที่ ๒)	เพื่อให้ประชาชนในหมู่บ้านและพื้นที่ใกล้เคียงได้มีถนนสำหรับใช้คมนาคมได้สะดวกรวดเร็ว	ดำเนินการยกระดับถนนหินผุ กว้าง ๖.๔๐ เมตร ยาว ๔๓๕ เมตร หนาเฉลี่ย ๐.๓๐ เมตร ปริมาณหินผุไม่น้อยกว่า ๙๑๓.๕๐ ลบ.ม. ผิวจราจรหินคลุกกว้าง ๖.๐๐ เมตร	๔๗๑,๐๐๐					ร้อยละของความพึงพอใจของประชาชนที่สัญจร	ประชาชนได้รับความสะดวกปลอดภัยในการเดินทาง	กองช่าง

ที่	โครงการ	วัตถุประสงค์	เป้าหมาย (ผลผลิตของโครงการ)	งบประมาณ					ตัวชี้วัด (KPI)	ผลที่คาดว่าจะได้รับ	หน่วยงาน รับผิดชอบ หลัก
				๒๕๖๖ (บาท)	๒๕๖๗ (บาท)	๒๕๖๘ (บาท)	๒๕๖๙ (บาท)	๒๕๗๐ (บาท)			
			ยาว ๔๓๕ เมตร หนาเฉลี่ย ๐.๑๐ เมตร ปริมาณหินคลุกไม่น้อยกว่า ๒๖๙.๗๐ ลบ.ม. ตามแบบแปลนกองช่าง อบต.ท่าสะท้อน พร้อมติดตั้งป้ายประชาสัมพันธ์โครงการ จำนวน ๑ ป้าย และป้ายโครงการถาวร จำนวน ๑ ป้าย STA ๑+๘๘๐ -STA ๒+๓๑๕								
๕๑	โครงการก่อสร้างท่อลอดเหลี่ยมคอนกรีตเสริมเหล็กสายบ้านหนองจอก(สายสามแยกถนน อบจ.ถึงโรงเรียนบ้านหนองจอก) หมู่ที่ ๔ บ้านหนองจอก	เพื่อแก้ไขปัญหาน้ำท่วมขังและเพื่อให้ประชาชนในหมู่บ้าน และพื้นที่ใกล้เคียง ได้ใช้เส้นทางสัญจรที่สะดวกรวดเร็ว	ดำเนินการก่อสร้างท่อลอดเหลี่ยมคอนกรีตเสริมเหล็กขนาดกว้าง ๑.๒๐ เมตร ยาว ๑๒.๐๐ เมตร ลึก ๑.๒๐ เมตร ช่องเดียว จำนวน ๑ จุด ตามแบบแปลนกองช่างองค์การบริหารส่วนตำบลท่าสะท้อน พร้อมติดตั้งป้ายประชาสัมพันธ์โครงการ จำนวน ๑ ป้าย และป้ายโครงการถาวร จำนวน ๑ ป้าย	๒๑๓,๐๐๐					ร้อยละของความพึงพอใจของประชาชนที่สัญจร	ประชาชนได้รับความสะดวกปลอดภัยในการเดินทาง	กองช่าง
๕๒	โครงการก่อสร้างท่อลอดเหลี่ยมคอนกรีตเสริมเหล็กสายบ้านหนองจอก	เพื่อแก้ไขปัญหาน้ำท่วมและเพื่อให้ประชาชนในหมู่บ้านและพื้นที่ใกล้เคียงได้ใช้	ดำเนินการก่อสร้างท่อลอดเหลี่ยมคอนกรีตเสริมเหล็กขนาดกว้าง ๑.๒๐ เมตร		๒๑๓,๐๐๐				ร้อยละของความพึงพอใจของประชาชน	สามารถระบายน้ำได้สะดวกและประชาชนได้รับความ	กองช่าง

ที่	โครงการ	วัตถุประสงค์	เป้าหมาย (ผลผลิตของโครงการ)	งบประมาณ					ตัวชี้วัด (KPI)	ผลที่คาดว่าจะได้รับ	หน่วยงาน รับผิดชอบ หลัก
				๒๕๖๖ (บาท)	๒๕๖๗ (บาท)	๒๕๖๘ (บาท)	๒๕๖๙ (บาท)	๒๕๗๐ (บาท)			
	(หน้าบ้านนายสมบูรณ์) หมู่ที่ ๔ บ้านหนองจอก	เส้นทางสัญจรที่สะดวกรวดเร็ว	ยาว ๑๒.๐๐ เมตร ลึก ๑.๒๐ เมตร ช่องเดียว จำนวน ๑ จุด ตามแบบแปลนกองช่างองค์การบริหารส่วนตำบลท่าสะท้อน พร้อมติดตั้งป้ายประชาสัมพันธ์ โครงการจำนวน ๑ ป้าย และ ป้ายโครงการถาวร จำนวน ๑ ป้าย							สะดวกในการเดินทาง	
๕๓	โครงการก่อสร้างท่อลอดเหลี่ยมคอนกรีตเสริมเหล็กสายบ้านหนองจอก (หน้าบ้านนายบุญมี) หมู่ที่ ๔ บ้านหนองจอก	เพื่อแก้ไขปัญหาน้ำท่วมขังและเพื่อให้ประชาชนในหมู่บ้าน และพื้นที่ใกล้เคียง ได้ใช้เส้นทางสัญจรที่สะดวกรวดเร็ว	ดำเนินการก่อสร้างท่อลอดเหลี่ยมคอนกรีตเสริมเหล็กขนาดกว้าง ๑.๒๐ เมตร ยาว ๑๒.๐๐ เมตร ลึก ๑.๒๐ เมตร ช่องเดียว จำนวน ๑ จุด ตามแบบแปลนกองช่างองค์การบริหารส่วนตำบลท่าสะท้อน พร้อมติดตั้งป้ายประชาสัมพันธ์โครงการ จำนวน ๑ ป้ายและป้ายโครงการถาวร จำนวน ๑ ป้าย	เพื่อแก้ไขปัญหา		๒๑๓,๐๐๐			ร้อยละของความพึงพอใจของประชาชน	สามารถระบายน้ำสะดวกและประชาชนได้รับความสะดวกในการเดินทาง	กองช่าง
๕๔	โครงการก่อสร้างท่อลอดเหลี่ยมคอนกรีตเสริมเหล็กสายบ้านหนองจอก (หน้าบ้านนายตี)	เพื่อแก้ไขปัญหาน้ำท่วมขังและเพื่อให้ประชาชนในหมู่บ้าน และพื้นที่ใกล้เคียง ได้ใช้	ดำเนินการก่อสร้างท่อลอดเหลี่ยมคอนกรีตเสริมเหล็กขนาดกว้าง ๑.๒๐ เมตร ยาว ๑๒.๐๐ เมตร ลึก ๑.๒๐ เมตร ช่องเดียว				๒๑๓,๐๐๐		ร้อยละของความพึงพอใจของประชาชน	สามารถระบายน้ำได้สะดวกและประชาชนได้รับความ	กองช่าง

ที่	โครงการ	วัตถุประสงค์	เป้าหมาย (ผลผลิตของโครงการ)	งบประมาณ					ตัวชี้วัด (KPI)	ผลที่คาดว่าจะได้รับ	หน่วยงาน รับผิดชอบ หลัก
				๒๕๖๖ (บาท)	๒๕๖๗ (บาท)	๒๕๖๘ (บาท)	๒๕๖๙ (บาท)	๒๕๗๐ (บาท)			
	หมู่ที่ ๔ บ้านหนองจอก	เส้นทางสัญจรที่ สะดวกรวดเร็ว	จำนวน ๑ จุด ตามแบบแปลน กองช่าง อบต.ท่าสะท้อน พร้อม ติดตั้งป้าย ประชาสัมพันธ์โครงการ จำนวน ๑ ป้าย และป้าย โครงการถาวร จำนวน ๑ ป้าย							สะดวกในการ เดินทาง	
๕๕	โครงการก่อสร้าง ท่อลอดเหลี่ยม คอนกรีตเสริมเหล็ก สายบ้านหนองจอก (หน้ากุโบร์บ้าน หนองจอก) หมู่ที่ ๔ บ้านหนองจอก	เพื่อแก้ไขปัญหาหน้า ท่วมขังและเพื่อให้ ประชาชนใน หมู่บ้าน และพื้นที่ ใกล้เคียง ได้ใช้ เส้นทางสัญจรที่ สะดวกรวดเร็ว	ดำเนินการก่อสร้างท่อลอด เหลี่ยมคอนกรีตเสริมเหล็ก ขนาดกว้าง ๑.๒๐ เมตร ยาว ๑๒.๐๐ เมตร ลึก ๑.๒๐ เมตร ช่องเดียว จำนวน ๑ จุด ตามแบบแปลน กองช่างองค์การบริหารส่วน ตำบลท่าสะท้อน พร้อมติดตั้ง ป้ายประชาสัมพันธ์โครงการ จำนวน ๑ ป้ายและป้าย โครงการถาวร จำนวน ๑ ป้าย	๒๑๓,๐๐๐					ร้อยละของ ความพึง พอใจของ ประชาชน ร้อยละของ ถนน ท้องถิ่น พัฒนา เพิ่มขึ้น	ประชาชน ได้รับความ สะดวกในการ เดินทางและ การขนส่ง	กองช่าง
๕๖	โครงการก่อสร้าง ถนนคอนกรีตเสริม เหล็ก สาย สวนนายไฉญ หมู่ที่ ๕บ้านเขาพลู	เพื่อให้ประชาชนใน หมู่บ้านและพื้นที่ ใกล้เคียงได้มีถนน สำหรับใช้ คมนาคมได้ สะดวกรวดเร็ว	ก่อสร้างถนนคอนกรีตเสริม เหล็ก ผิวจราจรคอนกรีต กว้าง ๔.๐๐ เมตร ยาว ๒๐๘ เมตร หนาเฉลี่ย ๐.๑๕ เมตร มีพื้นที่ก่อสร้างไม่น้อยกว่า ๘๓๒ ตารางเมตร ไหล่ทางหิน คลุยก้างละ ๐.๒๐ เมตร	๕๐๐,๐๐๐					ร้อยละของ ความพึง พอใจของ ประชาชน ที่สัญจร	ประชาชน ได้รับความ สะดวก ปลอดภัยใน การเดินทาง	กองช่าง

ที่	โครงการ	วัตถุประสงค์	เป้าหมาย (ผลผลิตของโครงการ)	งบประมาณ					ตัวชี้วัด (KPI)	ผลที่คาดว่าจะได้รับ	หน่วยงาน รับผิดชอบ หลัก
				๒๕๖๖ (บาท)	๒๕๖๗ (บาท)	๒๕๖๘ (บาท)	๒๕๖๙ (บาท)	๒๕๗๐ (บาท)			
			รายละเอียดตามแบบรูป รายการของ อบต.ท่าสะท้อน พร้อมติดตั้งป้ายโครงการ จุดเริ่มต้นโครงการ กม.ที่ STA ๐+๐๐๐ - จุดสิ้นสุดโครงการ กม.ที่ STA ๐+๒๐๘								
๕๗	โครงการซ่อมสร้าง ถนนลาดยางแอส ฟัลท์ติกคอนกรีต สายฟาร์มหมูครู บานชื่น หมู่ที่ ๕ บ้านเขาพลู	เพื่อให้ประชาชนใน หมู่บ้านและพื้นที่ ใกล้เคียงได้มีถนน สำหรับใช้คมนาคม ได้สะดวกรวดเร็ว	โดยดำเนินการเสริมผิวจราจร แอสฟัลท์ติกคอนกรีต กว้าง ๕.๐๐ เมตร ยาว ๒๕๐ เมตร หนา ๐.๐๕ เมตร รายละเอียดตามแบบรูป รายการของ อบต. ท่าสะท้อน พร้อมติดตั้งป้าย โครงการ จุดเริ่มต้นโครงการ กม.ที่ STA ๐+๐๐๐ - จุดสิ้นสุดโครงการ กม.ที่ STA ๐+๒๕๐	๕๐๐,๐๐๐					ร้อยละของ ความพึง พอใจของ ประชาชน ที่สำรวจ	ประชาชน ได้รับความ สะดวก ปลอดภัยใน การเดินทาง	กองช่าง
๕๘	โครงการปรับปรุง ถนนลงหินคลุกสาย บ้านนายนาทิม หมู่ ที่ ๕ บ้านเขาพลู	เพื่อให้ประชาชนใน หมู่บ้านและพื้นที่ ใกล้เคียงได้มีถนน สำหรับใช้คมนาคม ได้สะดวกรวดเร็ว	โดยการลงชั้นหินคลุก ขนาดกว้าง ๔.๐๐ เมตร ยาว ๓๐๐.๐๐ เมตร หนาโดยเฉลี่ย ๐.๑๐ เมตร หรือมีพื้นที่ผิวจราจรไม่น้อยกว่า ๑,๒๐๐.๐๐ ตารางเมตร		๑๑๘,๐๐๐				ร้อยละของ ความพึง พอใจของ ประชาชน ที่สำรวจ	ประชาชน ได้รับความ สะดวก ปลอดภัยใน การเดินทาง	กองช่าง

ที่	โครงการ	วัตถุประสงค์	เป้าหมาย (ผลผลิตของโครงการ)	งบประมาณ					ตัวชี้วัด (KPI)	ผลที่คาดว่าจะได้รับ	หน่วยงาน รับผิดชอบ หลัก
				๒๕๖๖ (บาท)	๒๕๖๗ (บาท)	๒๕๖๘ (บาท)	๒๕๖๙ (บาท)	๒๕๗๐ (บาท)			
			รายละเอียดตามแบบรูป รายการของ อบต.ท่าสะท้อน พร้อมติดตั้งป้ายโครงการ								
๕๙	โครงการก่อสร้าง ถนนลงหินคลุกสาย บนดง-บ้านนาย ไพฑูรย์ หมู่ที่ ๕ บ้านเขาพลู	เพื่อให้ประชาชนใน หมู่บ้านและพื้นที่ ใกล้เคียง ได้มีถนน สำหรับใช้คมนาคม ได้สะดวกรวดเร็ว	โดยการลงชั้นหินคลุก ขนาดกว้าง ๔.๐๐ เมตร ยาว ๓๐๐.๐๐ เมตร หนาโดยเฉลี่ย ๐.๑๐ เมตรหรือ มีพื้นที่ผิวจราจรไม่น้อยกว่า ๑,๒๐๐.๐๐ ตารางเมตร รายละเอียดตามแบบรูป รายการของ อบต.ท่าสะท้อน พร้อมติดตั้งป้ายโครงการ	๑๑๘,๐๐๐					ร้อยละของ ความพึง พอใจของ ประชาชน	ประชาชน ได้รับความ สะดวก ปลอดภัยใน การเดินทาง	กองช่าง
๖๐	โครงการปรับปรุง ถนนลงหินคลุก สายทางด่วน เวียง ประสาน หมู่ที่ ๕ บ้านเขาพลู	เพื่อให้ประชาชนใน หมู่บ้านและพื้นที่ ใกล้เคียงได้มีถนน สำหรับใช้คมนาคม ได้สะดวกรวดเร็ว	โดยการลงชั้นหินคลุก ขนาดกว้าง ๔.๐๐ เมตร ยาว ๓๕๐.๐๐ เมตร หนาโดยเฉลี่ย ๐.๑๐ เมตร หรือมีพื้นที่ผิวจราจรไม่น้อยกว่า ๑,๒๐๐.๐๐ ตารางเมตร รายละเอียดตามแบบรูป รายการของ อบต.ท่าสะท้อน พร้อมติดตั้งป้ายโครงการ		๑๓๗,๐๐๐				ร้อยละของ ความพึง พอใจของ ประชาชน ที่สัญจร	ประชาชน ได้รับความ สะดวก ปลอดภัยใน การเดินทาง	กองช่าง
๖๑	โครงการบุกเบิก ถนนลงหินคลุก สายทางด่วน-บ้าน	เพื่อให้ประชาชนใน หมู่บ้านและพื้นที่ ใกล้เคียง ได้มีถนน	โดยการลงชั้นหิน ขนาดกว้าง ๔.๕๐ เมตร ยาว ๓๕๐.๐๐ เมตร หนาโดยเฉลี่ย ๐.๓๐ เมตร		๗๔๕,๐๐๐				ร้อยละของ ความพึง พอใจของ	ประชาชน ได้รับความ สะดวก	กองช่าง

ที่	โครงการ	วัตถุประสงค์	เป้าหมาย (ผลผลิตของโครงการ)	งบประมาณ					ตัวชี้วัด (KPI)	ผลที่คาดว่าจะได้รับ	หน่วยงาน รับผิดชอบ หลัก
				๒๕๖๖ (บาท)	๒๕๖๗ (บาท)	๒๕๖๘ (บาท)	๒๕๖๙ (บาท)	๒๕๗๐ (บาท)			
	นายถวิล หมู่ที่ ๕ บ้านเขาพลู	สำหรับใช้คมนาคม ได้สะดวกรวดเร็ว	ลงชั้นหินคลุก ขนาดกว้าง ๔.๐๐ เมตร ยาว ๓๕๐.๐๐ เมตร หนาโดยเฉลี่ย ๐.๑๐ เมตร หรือมีพื้นที่ผิวจราจรไม่น้อยกว่า ๑,๕๐๐.๐๐ ตารางเมตร รายละเอียดตามแบบรูป รายการของ อบต.ท่าสะท้อน พร้อมติดตั้งป้ายโครงการ						ประชาชน ที่สัญจร	ปลอดภัยใน การเดินทาง	
๖๒	โครงการลงหินคลุก ถนน สายฟาร์มไก่ หมู่ที่ ๕ บ้านเขาพลู	เพื่อให้ประชาชนใน หมู่บ้านและพื้นที่ ใกล้เคียงได้มีถนน สำหรับใช้คมนาคม ได้สะดวกรวดเร็ว	โดยการลงหินคลุก กว้าง ๔.๐๐ เมตร ระยะทาง ๑,๐๐๐ เมตร			๖๘๐,๐๐๐			ร้อยละของ ความพึง พอใจของ ประชาชน ที่สัญจร	ประชาชน ได้รับความ สะดวก ปลอดภัยใน การเดินทาง	กองช่าง
๖๓	โครงการปรับปรุง ถนนสายบ้านนาย เขี้ยว-สวนนายไว หมู่ที่ ๕ บ้านเขาพลู	เพื่อให้ประชาชนใน หมู่บ้านและพื้นที่ ใกล้เคียงได้มีถนน สำหรับใช้คมนาคม ได้สะดวก	โดยการปรับปรุงลงหินคลุก ระยะทาง ๖๐๐ เมตร กว้าง ๖.๐๐ เมตร			๖๐๐,๐๐๐			ร้อยละของ ความพึง พอใจของ ประชาชน ที่สัญจร	ประชาชน ได้รับความ สะดวก ปลอดภัยใน การเดินทาง	กองช่าง
๖๔	โครงการก่อสร้าง ปลีอกระบายน้ำ สายบ้านนายนาคิน หมู่ที่ ๕ บ้านเขาพลู	เพื่อเพิ่ม ประสิทธิภาพการ ระบายน้ำป้องกันน้ำ ท่วมขัง	โดยการก่อสร้างปลีอกระบาย น้ำขนาด ๒.๕๐x๒.๐๐ เมตร			๖๕๐,๐๐๐			ร้อยละของ ประชาชน ที่ได้รับ ประโยชน์	เพิ่ม ประสิทธิภาพ การระบายน้ำ ป้องกันน้ำ ท่วม	กองช่าง

ที่	โครงการ	วัตถุประสงค์	เป้าหมาย (ผลผลิตของโครงการ)	งบประมาณ					ตัวชี้วัด (KPI)	ผลที่คาดว่าจะได้รับ	หน่วยงาน รับผิดชอบ หลัก
				๒๕๖๖ (บาท)	๒๕๖๗ (บาท)	๒๕๖๘ (บาท)	๒๕๖๙ (บาท)	๒๕๗๐ (บาท)			
๖๕	โครงการก่อสร้างบล็อกระบายน้ำคอนกรีตเสริมเหล็กฟาร์มหมูครูบานขึ้นหมู่ที่ ๕ บ้านเขาพลู	เพื่อป้องกันน้ำท่วมขัง	โดยการก่อสร้างบล็อกระบายน้ำคอนกรีตเสริมเหล็กแบบสองช่อง กว้าง ๑.๘๐ เมตร สูง ๑.๘๐ เมตร ยาว ๗.๐๐ เมตร รายละเอียดตามแบบรูปรายการของ อบต.ท่าสะท้อน พร้อมติดตั้งป้ายโครงการ			๓๘๐,๐๐๐			จำนวนบล็อกระบายน้ำที่เพิ่มขึ้น	เพิ่มประสิทธิภาพการระบายน้ำป้องกันน้ำท่วม	กองช่าง
๖๖	โครงการก่อสร้างคูระบายน้ำรูปตัววี (V) ซอยยายหนูกหมู่ที่ ๕ บ้านเขาพลู	เพื่อป้องกันน้ำท่วมขัง	โดยดำเนินการก่อสร้างคูระบายน้ำรูปตัววี (V) ซอยยายหนูกยาว ๘๐๐ เมตร กว้าง ๐.๕๐ เมตร ลึก ๐.๕๐ เมตร				๕๐๐,๐๐๐		จำนวนคูระบายน้ำที่เพิ่มขึ้น	เพิ่มประสิทธิภาพการระบายน้ำป้องกันน้ำท่วม	กองช่าง
๖๗	โครงการก่อสร้างคูระบายน้ำรูปตัวยู (U) ซอยนกคุ้มถึงตลาดเขาพลูหมู่ที่ ๕ บ้านเขาพลู	เพื่อเพิ่มประสิทธิภาพการระบายน้ำ	โดยดำเนินการก่อสร้างคูระบายน้ำรูปตัวยู (U) ยาว ๘๐๐ เมตร กว้าง ๐.๕๐ เมตร ลึก ๐.๕๐ เมตร				๔๕๐,๐๐๐		จำนวนคูระบายน้ำที่เพิ่มขึ้น	เพิ่มประสิทธิภาพการระบายน้ำป้องกันน้ำท่วม	กองช่าง
๖๘	โครงการปรับปรุงถนนลงหินคลุกได้สายลิกไนต์-บ้านนายบัตร หมู่ที่ ๕ บ้านเขาพลู	เพื่อให้ประชาชนในหมู่บ้านและพื้นที่ใกล้เคียงได้มีถนนสำหรับใช้คมนาคมได้สะดวกรวดเร็ว	โดยการปรับปรุงถนนลงหินคลุก กว้าง ๔.๐๐ เมตร ระยะทาง ๘๐๐ เมตร หนา ๐.๑๕ เมตร หรือ มีพื้นที่ผิวจราจร ไม่น้อยกว่า ๓,๒๐๐ ตารางเมตร					๕๔๔,๐๐๐	ร้อยละของ ความพึงพอใจของประชาชนที่สำรวจ	ประชาชนได้รับความสะดวกปลอดภัยในการเดินทาง	กองช่าง

ที่	โครงการ	วัตถุประสงค์	เป้าหมาย (ผลผลิตของโครงการ)	งบประมาณ					ตัวชี้วัด (KPI)	ผลที่คาดว่าจะได้รับ	หน่วยงาน รับผิดชอบ หลัก
				๒๕๖๖ (บาท)	๒๕๖๗ (บาท)	๒๕๖๘ (บาท)	๒๕๖๙ (บาท)	๒๕๗๐ (บาท)			
๖๙	โครงการบุกเบิกถนนหินคลุกสายหนองนันท-เขาบ่อเพลิง หมู่ที่ ๖ บ้านห้วยลึก ตำบลท่าสะท้อน	เพื่อให้ประชาชนในหมู่บ้านและพื้นที่ใกล้เคียงได้มีถนนสำหรับใช้คมนาคมได้สะดวก	โดยการบุกเบิกถนนกว้าง ๕.๐๐ เมตร ยาว ๑,๑๕๐.๐๐ เมตร พร้อมวางท่อ คสล.Ø ๐.๘๐ เมตร จำนวน ๑๖ ท่อน Ø ๐.๖๐ เมตร จำนวน ๑๔ ท่อน พร้อมเสริมหินผุพื้นทาง ผิวจราจรกว้าง ๔.๐๐ เมตร ยาว ๑,๑๕๐.๐๐ เมตร หนา ๐.๒๐ เมตร ปริมาณหินผุ ไม่น้อยกว่า ๑,๔๔๘.๘๐ ลบ.ม. ตามแบบแปลนกองช่าง อบต.ท่าสะท้อน พร้อมติดตั้งป้ายประชาสัมพันธ์โครงการ จำนวน ๑ ป้าย และป้ายโครงการถาวร จำนวน ๑ ป้าย จุดเริ่มต้นโครงการ กม. ที่ STA ๐+๐๐๐ - จุดสิ้นสุดโครงการ กม.ที่ STA ๑+๑๕๐	๔๙๗,๐๐๐					ร้อยละของความพึงพอใจของประชาชนที่สัญจร	ประชาชนได้รับความสะดวกปลอดภัยในการเดินทาง	กองช่าง
๗๐	โครงการบุกเบิกถนนสายตาดหัด - ศาลาพระเมรุ หมู่ที่ ๖ บ้านห้วยลึก	เพื่อให้ประชาชนในหมู่บ้านและพื้นที่ใกล้เคียง ได้มีถนนสำหรับใช้คมนาคมได้สะดวกรวดเร็ว	โดยดำเนินการบุกเบิกถนนกว้าง ๕.๐๐ เมตร ยาว ๓๕๐ เมตร พร้อมวางท่อ คอนกรีตเสริมเหล็ก ขนาด ศก.๑๐๐ เมตร จำนวน ๕ ท่อน เสริมหินผุพื้นทาง ขนาดกว้าง ๔.๕๐ เมตร ยาว ๓๕๐ เมตร หนา	๒๙๘,๐๐๐					ร้อยละของความพึงพอใจของประชาชนที่สัญจร	ประชาชนได้รับความสะดวกปลอดภัยในการเดินทาง	กองช่าง

ที่	โครงการ	วัตถุประสงค์	เป้าหมาย (ผลผลิตของโครงการ)	งบประมาณ					ตัวชี้วัด (KPI)	ผลที่คาดว่าจะได้รับ	หน่วยงาน รับผิดชอบ หลัก
				๒๕๖๖ (บาท)	๒๕๖๗ (บาท)	๒๕๖๘ (บาท)	๒๕๖๙ (บาท)	๒๕๗๐ (บาท)			
			๐.๓๐ เมตร ปริมาณ หินผุไม่น้อยกว่า ๕๕๖.๕๐ ลูกบาศก์เมตร ผิวจราจรหินคลุก กว้าง ๔.๐๐ เมตร ยาว ๓๕๐ เมตร หนา ๐.๑๐ เมตร ปริมาณหินคลุก ไม่น้อยกว่า ๑๔๗.๐๐ ลูกบาศก์เมตร รายละเอียดตามแบบรูปรายการของ อบต.ท่าสะท้อน พร้อมติดตั้งป้ายโครงการ จุดเริ่มต้นโครงการ กม.ที่ STA ๐+๐๐๐ - จุดสิ้นสุดโครงการ กม.ที่ STA๐+๓๕๐								
๗๑	โครงการปรับปรุงถนนลงหินคลุกสายหนองนันท-เขาบ่อเพลง (ตอนที่ ๒) หมู่ที่ ๖ บ้านห้วยลึก	เพื่อให้ประชาชนในหมู่บ้านและพื้นที่ใกล้เคียง ได้มีถนนสำหรับใช้คมนาคมได้สะดวกรวดเร็ว	โดยการลงชั้นหินคลุกขนาดกว้าง ๔.๐๐ เมตร ยาว ๑,๕๐๐.๐๐ เมตร หนาโดยเฉลี่ย ๐.๑๐ เมตร หรือมีพื้นที่ผิวจราจรไม่น้อยกว่า ๖,๐๐๐.๐๐ ตารางเมตร รายละเอียดตามแบบรูปรายการของ อบต.ท่าสะท้อน พร้อมติดตั้งป้ายโครงการ		๕๐๐,๐๐๐				ร้อยละของความพึงพอใจของประชาชนที่สัญจร	ประชาชนได้รับความสะดวกปลอดภัยในการเดินทาง	กองช่าง

ที่	โครงการ	วัตถุประสงค์	เป้าหมาย (ผลผลิตของโครงการ)	งบประมาณ					ตัวชี้วัด (KPI)	ผลที่คาดว่าจะได้รับ	หน่วยงาน รับผิดชอบ หลัก
				๒๕๖๖ (บาท)	๒๕๖๗ (บาท)	๒๕๖๘ (บาท)	๒๕๖๙ (บาท)	๒๕๗๐ (บาท)			
๗๒	โครงการบุกเบิกถนนสายบ้านนายสุดใจ หมู่ที่ ๖ บ้านห้วยลึก	เพื่อให้ประชาชนในหมู่บ้านและพื้นที่ใกล้เคียงได้มีถนนสำหรับใช้คมนาคมได้สะดวกรวดเร็ว	บุกเบิกถนนลงหินผุ ถนนกว้าง ๔.๐๐ เมตร ยาว ๔๐๐ เมตร หนาโดยเฉลี่ย ๐.๔๐ เมตร หรือมีพื้นที่ผิวจราจรไม่น้อยกว่า ๑,๖๐๐ ตารางเมตร		๒๔๐,๐๐๐				ร้อยละของความพึงพอใจของประชาชนที่สัญจร	ประชาชนได้รับความสะดวกปลอดภัยในการเดินทาง	กองช่าง
๗๓	โครงการปรับปรุงถนนลงหินคลุกจากบ้านนายคิด – สามแยกใต้สายไฟ หมู่ที่ ๖ บ้านห้วยลึก	เพื่อให้ประชาชนในหมู่บ้าน และพื้นที่ใกล้เคียง ได้มีถนนสำหรับใช้คมนาคมได้สะดวกรวดเร็ว	ปรับปรุงถนนลงหินคลุก ถนนกว้าง ๕.๐๐ เมตร ยาว ๕๐๐ เมตร หนาโดยเฉลี่ย ๐.๑๐ เมตรหรือมีพื้นที่ผิวจราจรไม่น้อยกว่า ๒,๕๐๐ ตารางเมตร				๔๓๐,๐๐๐		ร้อยละของความพึงพอใจของประชาชนที่สัญจร	ประชาชนได้รับความสะดวกปลอดภัยในการเดินทาง	กองช่าง
๗๔	โครงการปรับปรุงถนนลงหินคลุกสามแยกสวนนายช่วง-บ้านนายน้อย หมู่ที่ ๖ บ้านห้วยลึก	เพื่อให้ประชาชนในหมู่บ้านและพื้นที่ใกล้เคียง ได้มีถนนสำหรับใช้คมนาคมได้สะดวกรวดเร็ว	ปรับปรุงถนนลงหินคลุก ถนนกว้าง ๕.๐๐ เมตร ยาว ๕๐๐ เมตร หนาโดยเฉลี่ย ๐.๑๐ เมตร หรือมีพื้นที่ผิวจราจรไม่น้อยกว่า ๒,๕๐๐ ตารางเมตร				๔๓๐,๐๐๐		ร้อยละของความพึงพอใจของประชาชนที่สัญจร	ประชาชนได้รับความสะดวกปลอดภัยในการเดินทาง	กองช่าง
๗๕	โครงการก่อสร้างถนนคอนกรีตเสริมเหล็กสายบ้านนายนรินทร์ สารนพคุณ หมู่ที่ ๗ บ้านศรีเจริญ	เพื่อให้ประชาชนในหมู่บ้านและพื้นที่ใกล้เคียงได้มีถนนสำหรับใช้คมนาคมได้สะดวกรวดเร็ว	ก่อสร้างถนนคอนกรีตเสริมเหล็กสายบ้านนายนรินทร์ สารนพคุณ หมู่ที่ ๗ บ้านศรีเจริญ ตำบลท่าสะท้อน ผิวจราจรคอนกรีตเสริมเหล็ก ขนาดกว้าง ๔.๐๐ เมตร ยาว ๒๐๐ เมตร หนา ๐.๑๕ เมตร	๔๕๗,๐๐๐					ร้อยละของความพึงพอใจของประชาชนที่สัญจร	ประชาชนได้รับความสะดวกปลอดภัยในการเดินทาง	กองช่าง

ที่	โครงการ	วัตถุประสงค์	เป้าหมาย (ผลผลิตของโครงการ)	งบประมาณ					ตัวชี้วัด (KPI)	ผลที่คาดว่าจะได้รับ	หน่วยงาน รับผิดชอบ หลัก
				๒๕๖๖ (บาท)	๒๕๖๗ (บาท)	๒๕๖๘ (บาท)	๒๕๖๙ (บาท)	๒๕๗๐ (บาท)			
			หรือมีพื้นที่ก่อสร้างไม่น้อยกว่า ๘๐๐ ตารางเมตร ไหล่ทางหิน คลุกข้างละ ๐.๕๐ เมตร รายละเอียดตามแบบรูป รายการของ อบต.ท่าสะท้อน พร้อมติดตั้งป้ายโครงการ จุดเริ่มต้นโครงการ กม. ที่ STA ๐+๐๐๐ - จุดสิ้นสุดโครงการ กม.ที่ STA ๐+๒๐๐								
๗๖	โครงการปรับปรุง ถนนสายบ้าน นายนิวัติ ศรีสาคร หมู่ที่ ๗ บ้านศรีเจริญ	เพื่อให้ประชาชนใน หมู่บ้านและพื้นที่ ใกล้เคียงได้มีถนน สำหรับใช้คมนาคม ได้สะดวก	ดำเนินการปรับปรุงถนน สายบ้านนายนิวัติ ศรีสาคร ผิวจราจรหินคลุก ขนาดกว้าง ๔.๐๐ เมตร ยาว ๘๕๐ เมตร หนา ๐.๑๕ เมตร ปริมาณหินคลุกไม่น้อยกว่า ๕๔๘.๒๕ ลูกบาศก์เมตร รายละเอียดตามแบบรูป รายการของ อบต.ท่าสะท้อน พร้อมติดตั้งป้ายโครงการ จุดเริ่มต้นโครงการ กม. ที่ STA ๐+๐๐๐ - จุดสิ้นสุดโครงการ กม.ที่ STA ๐+๘๕๐	๔๓๖,๐๐๐					ร้อยละของ ความพึงพอใจของ ประชาชน ที่สัญจร	ประชาชน ได้รับความ สะดวก ปลอดภัยใน การเดินทาง	กองช่าง

ที่	โครงการ	วัตถุประสงค์	เป้าหมาย (ผลผลิตของโครงการ)	งบประมาณ					ตัวชี้วัด (KPI)	ผลที่คาดว่าจะได้รับ	หน่วยงาน รับผิดชอบ หลัก
				๒๕๖๖ (บาท)	๒๕๖๗ (บาท)	๒๕๖๘ (บาท)	๒๕๖๙ (บาท)	๒๕๗๐ (บาท)			
๗๗	โครงการปรับปรุงวางท่อระบายน้ำหน้าบ้าน นาง บุปผา คงบัว หมู่ที่ ๗ บ้านศรีเจริญ	เพื่อให้ประชาชนในหมู่บ้านและพื้นที่ใกล้เคียงได้มีถนนสำหรับใช้คมนาคมได้สะดวกรวดเร็ว	ดำเนินการวางท่อคอนกรีตเสริมเหล็ก ๒-๑.๐๐ เมตร รวม ๑๖ ท่อน พร้อมติดตั้งคอนกรีต เทคอนกรีตหลังท่อ กว้าง ๕.๕๐ เมตร ยาว ๑๐ เมตร หนา ๐.๑๕ เมตร รายละเอียดตามแบบรูปรายการของ อบต.ท่าสะท้อน พร้อมติดตั้ง ป้ายโครงการ	๒๐๐,๐๐๐					จำนวนท่อระบายน้ำที่เพิ่มขึ้น	มีการระบายน้ำที่ตีและป้องกันน้ำท่วม	กองช่าง
๗๘	โครงการปรับปรุงถนนลงหินคลุกสายบ้านนาย นิวัติน-ห้วยสิทธิ์ หมู่ที่ ๗ บ้านศรีเจริญ	เพื่อให้ประชาชนในหมู่บ้านและพื้นที่ใกล้เคียงได้มีถนนสำหรับใช้คมนาคมได้สะดวก	ปรับปรุงถนนลงหินคลุก ถนนกว้าง ๔.๐๐ เมตร ระยะทาง ๕๕๐ เมตร หนา ๐.๑๐ เมตร หรือมีพื้นที่ผิวจราจรไม่น้อยกว่า ๒,๒๐๐ ตารางเมตร		๒๕๐,๐๐๐				ร้อยละของความพึงพอใจของประชาชนที่สัญจร	ประชาชนได้รับความสะดวกปลอดภัยในการเดินทาง	กองช่าง
๗๙	โครงการบุกเบิกถนนบ้านนายกระจำ หมู่ที่ ๗ บ้านศรีเจริญ	เพื่อให้ประชาชนในหมู่ที่ ๗ และพื้นที่ใกล้เคียงได้มีถนนสำหรับใช้คมนาคมได้สะดวกรวดเร็ว	บุกเบิกถนนลงหินผุ ถนนกว้าง ๔.๐๐ เมตร ยาว ๓๕๐ เมตร หนาโดยเฉลี่ย ๐.๑๐ เมตร หรือมีพื้นที่ผิวจราจรไม่น้อยกว่า ๒,๒๐๐ ตารางเมตร		๑๐๐,๐๐๐				ร้อยละของความพึงพอใจของประชาชนที่สัญจร	ประชาชนได้รับความสะดวกปลอดภัยในการเดินทาง	กองช่าง
๘๐	โครงการก่อสร้างถนน ASPHALTIC CONCRETE	เพื่อให้ประชาชนในหมู่บ้านและพื้นที่ใกล้เคียงได้มีถนน	โดยการก่อสร้างถนน ASPHALTIC CONCRETE ขนาดกว้าง ๔.๐๐ เมตร ยาว ๕๐๐.๐๐ เมตร หนา ๐.๑๕		๙๒๒,๐๐๐				ร้อยละของความพึงพอใจของ	ประชาชนได้รับความสะดวก	กองช่าง

ที่	โครงการ	วัตถุประสงค์	เป้าหมาย (ผลผลิตของโครงการ)	งบประมาณ					ตัวชี้วัด (KPI)	ผลที่คาดว่าจะได้รับ	หน่วยงาน รับผิดชอบ หลัก
				๒๕๖๖ (บาท)	๒๕๖๗ (บาท)	๒๕๖๘ (บาท)	๒๕๖๙ (บาท)	๒๕๗๐ (บาท)			
	สายสวนครุฑฉิม หมู่ที่ ๗ บ้านศรีเจริญ	สำหรับใช้คมนาคม ได้สะดวก	เมตร หรือมีพื้นที่ผิวจราจร ไม่น้อยกว่า ๒,๐๐๐.๐๐ ตาราง เมตร รายละเอียดตามแบบรูป รายการของ อบต.ท่าสะท้อน พร้อมติดตั้งป้ายโครงการ						ประชาชน ที่สัญจร	ปลอดภัยใน การเดินทาง	
๘๑	โครงการบุกเบิก ถนนสายบ้านนาย นรินทร์ หมู่ที่ ๗ บ้านศรีเจริญ	เพื่อให้ประชาชนใน หมู่บ้านและพื้นที่ ใกล้เคียงได้มีถนน สำหรับใช้คมนาคม ได้สะดวกรวดเร็ว	บุกเบิกถนนลงหินผุถนนกว้าง ๕.๐๐ เมตร ยาว ๔๐๐ เมตร หนาโดยเฉลี่ย ๐.๔๐ เมตร หรือ มีพื้นที่ผิวจราจรไม่น้อยกว่า ๑,๖๐๐ ตารางเมตร			๒๐๐,๐๐๐			ร้อยละของ ความพึง พอใจของ ประชาชน ที่สัญจร	ประชาชน ได้รับความ สะดวก ปลอดภัยใน การเดินทาง	กองช่าง
๘๒	โครงการบุกเบิก ถนนสายหน้าเขื่อน ห้วยโหด-ถนนควน เจริญ หมู่ที่ ๗ บ้าน ศรีเจริญ	เพื่อให้ประชาชนใน หมู่บ้านและพื้นที่ ใกล้เคียงได้มีถนน สำหรับใช้คมนาคม ได้สะดวกรวดเร็ว	บุกเบิกถนนกว้าง ๕.๐๐ เมตร ยาว ๕๐๐ เมตร หรือมีพื้นที่ผิวจราจรไม่น้อยกว่า ๒,๕๐๐ ตารางเมตร			๕๐๐,๐๐๐			ร้อยละของ ความพึง พอใจของ ประชาชน ที่สัญจร	ประชาชน ได้รับความ สะดวก ปลอดภัยใน การเดินทาง	กองช่าง
๘๓	โครงการก่อสร้าง ถนนหินคลุก สายบ้านตามวล หมู่ที่ ๗ บ้านศรีเจริญ	เพื่อให้ประชาชนใน หมู่บ้านและพื้นที่ ใกล้เคียงได้มีถนน สำหรับใช้คมนาคม ได้สะดวก	ลงหินคลุก ระยะทาง ๓๐๐ ๓๐๐ เมตร เขตทางกว้าง ๕.๐๐ เมตร ผิวจราจรกว้าง ๔.๐๐ เมตร				๙๐๐,๐๐๐		ร้อยละของ ความพึง พอใจของ ประชาชน ที่สัญจร	ประชาชนได้มี ถนนสำหรับ คมนาคมที่ สะดวก	กองช่าง

ที่	โครงการ	วัตถุประสงค์	เป้าหมาย (ผลผลิตของโครงการ)	งบประมาณ					ตัวชี้วัด (KPI)	ผลที่คาดว่าจะได้รับ	หน่วยงาน รับผิดชอบหลัก
				๒๕๖๖ (บาท)	๒๕๖๗ (บาท)	๒๕๖๘ (บาท)	๒๕๖๙ (บาท)	๒๕๗๐ (บาท)			
๘๔	โครงการก่อสร้างถนนหินคลุกสายหน้าโรงเรียนบ่อกรัง หมู่ที่ ๗ บ้านศรีเจริญ	เพื่อให้ประชาชนในหมู่บ้านและพื้นที่ใกล้เคียงได้มีถนนสำหรับใช้คมนาคมได้สะดวก	ลงหินคลุก จาก กม.๐+๐๐๐ ถึง กม. ๐+๕๐๐ ระยะทาง ๕๐๐ เมตร ผิวจราจรกว้าง ๔.๐๐ เมตร เขตทางกว้าง ๕.๐๐ เมตร				๑,๐๐๐,๐๐๐		ร้อยละของความพึงพอใจของประชาชนที่สัญจร	ประชาชนได้มีถนนสำหรับคมนาคมที่สะดวก	กองช่าง
๘๕	โครงการก่อสร้างคูระบายน้ำรูปตัววีสายห้วยโหด หมู่ที่ ๗ บ้านศรีเจริญ	เพื่อป้องกันน้ำท่วมขัง	ก่อสร้างคูระบายน้ำ กว้าง ๐.๕๐ เมตร ยาว ๑,๐๐๐ เมตร ลึก ๐.๕๐ เมตร				๑,๕๐๐,๐๐๐		จำนวนคูระบายน้ำที่เพิ่มขึ้น	มีการระบายน้ำที่ดีและป้องกันน้ำท่วมขัง	กองช่าง
๘๖	โครงการก่อสร้างถนนคอนกรีตเสริมเหล็กสายเชื่อมห้วยโหด (ตอนที่ ๑) หมู่ที่ ๗ บ้านศรีเจริญ ตำบลท่าสะท้อน	เพื่อให้ประชาชนในหมู่บ้านและพื้นที่ใกล้เคียงได้มีถนนสำหรับใช้คมนาคมได้สะดวก	ก่อสร้างถนนคอนกรีตเสริมเหล็กผิวจราจร ๔.๐๐ เมตร ยาว ๒๑๕.๐๐ เมตร หนา ๐.๑๕ เมตร มีพื้นที่ก่อสร้างไม่น้อยกว่า ๘๖๐.๐๐ ตารางเมตร ตามแบบแปลนกองช่างองค์การบริหารส่วนตำบลท่าสะท้อนพร้อมติดตั้งป้ายประชาสัมพันธ์โครงการ จำนวน ๑ ป้ายและป้ายโครงการถาวร จำนวน ๑ ป้าย จุดเริ่มต้นโครงการ STA ๐+๐๐ - จุดสิ้นสุดโครงการ STA ๐+๒๑๕	๕๐๐,๐๐๐					ร้อยละของความพึงพอใจของประชาชนที่สัญจร	ประชาชนได้มีถนนสำหรับคมนาคมที่สะดวก	กองช่าง

ที่	โครงการ	วัตถุประสงค์	เป้าหมาย (ผลผลิตของโครงการ)	งบประมาณ					ตัวชี้วัด (KPI)	ผลที่คาดว่าจะได้รับ	หน่วยงาน รับผิดชอบ หลัก
				๒๕๖๖ (บาท)	๒๕๖๗ (บาท)	๒๕๖๘ (บาท)	๒๕๖๙ (บาท)	๒๕๗๐ (บาท)			
๘๗	โครงการก่อสร้างถนนคอนกรีตเสริมเหล็กสายเชื่อมห้วยโหด (ตอนที่ ๒) หมู่ที่ ๗ บ้านศรีเจริญ ตำบลท่าสะท้อน	เพื่อให้ประชาชนในหมู่บ้านและพื้นที่ใกล้เคียงได้มีถนนสำหรับใช้คมนาคมได้สะดวก	ก่อสร้างถนนคอนกรีตเสริมเหล็กผิวจราจร ๔.๐๐ เมตร ยาว ๒๑๕.๐๐ เมตร หนา ๐.๑๕ เมตร มีพื้นที่ก่อสร้างไม่น้อยกว่า ๘๖๐.๐๐ ตารางเมตร ตามแบบแปลนกองช่าง องค์การบริหารส่วนตำบลท่าสะท้อนพร้อมติดตั้งป้ายประชาสัมพันธ์โครงการ จำนวน ๑ ป้าย และป้ายโครงการถาวร จำนวน ๑ ป้าย จุดเริ่มต้นโครงการ STA ๐+๒๑๕ - จุดสิ้นสุดโครงการ STA ๐+๔๓๐		๕๐๐,๐๐๐				ร้อยละของความพึงพอใจของประชาชนที่สำรวจ	ประชาชนได้มีถนนสำหรับคมนาคมที่สะดวก	กองช่าง
๘๘	โครงการก่อสร้างถนนคอนกรีตเสริมเหล็กสายเชื่อมห้วยโหด (ตอนที่ ๓) หมู่ที่ ๗ บ้านศรีเจริญ ตำบลท่าสะท้อน	เพื่อให้ประชาชนในหมู่บ้านและพื้นที่ใกล้เคียงได้มีถนนสำหรับใช้คมนาคมได้สะดวก	ก่อสร้างถนนคอนกรีตเสริมเหล็กผิวจราจร ๔.๐๐ เมตร ยาว ๒๑๕.๐๐ เมตร หนา ๐.๑๕ เมตร มีพื้นที่ก่อสร้างไม่น้อยกว่า ๘๖๐.๐๐ ตารางเมตร ตามแบบแปลนกองช่าง องค์การบริหารส่วนตำบลท่าสะท้อน พร้อมติดตั้งป้ายประชาสัมพันธ์โครงการ จำนวน ๑ ป้าย และป้ายโครงการถาวร			๕๐๐,๐๐๐			ร้อยละของความพึงพอใจของประชาชนที่สำรวจ	ประชาชนได้มีถนนสำหรับคมนาคมที่สะดวก	กองช่าง

ที่	โครงการ	วัตถุประสงค์	เป้าหมาย (ผลผลิตของโครงการ)	งบประมาณ					ตัวชี้วัด (KPI)	ผลที่คาดว่าจะได้รับ	หน่วยงาน รับผิดชอบ หลัก
				๒๕๖๖ (บาท)	๒๕๖๗ (บาท)	๒๕๖๘ (บาท)	๒๕๖๙ (บาท)	๒๕๗๐ (บาท)			
			จำนวน ๑ ป้าย จุดเริ่มต้น โครงการ STA ๐+๔๓๐ - จุดสิ้นสุดโครงการ STA ๐+ ๖๔๕								
๘๙	โครงการก่อสร้าง ถนนคอนกรีตเสริม เหล็ก สายเชื่อมห้วยโศด (ตอนที่ ๔) หมู่ที่ ๗ บ้านศรีเจริญ ตำบลท่าสะท้อน	เพื่อให้ประชาชนใน หมู่บ้านและพื้นที่ ใกล้เคียงได้มีถนน สำหรับใช้คมนาคม ได้สะดวก	ก่อสร้างถนนคอนกรีตเสริม เหล็กผิวจราจร ๔.๐๐ เมตร ยาว ๒๑๕.๐๐ เมตร หนา ๐.๑๕ เมตร มีพื้นที่ก่อสร้างไม่น้อยกว่า ๘๖๐.๐๐ ตารางเมตร ตามแบบแปลนกองช่าง องค์การบริหารส่วนตำบลท่า สะท้อน พร้อมติดตั้งป้าย ประชาสัมพันธ์โครงการ จำนวน ๑ ป้าย และป้าย โครงการถาวร จำนวน ๑ ป้าย จุดเริ่มต้น โครงการ STA ๐+๖๔๕ - จุดสิ้นสุดโครงการ STA ๐+ ๘๖๐				๕๐๐,๐๐๐		ร้อยละของ ความพึง พอใจของ ประชาชน ที่สัญจร	ประชาชนได้มี ถนนสำหรับ คมนาคมที่ สะดวก	กองช่าง
๙๐	โครงการก่อสร้าง ถนนคอนกรีตเสริม เหล็ก	เพื่อให้ประชาชนใน หมู่บ้านและพื้นที่ ใกล้เคียงได้มีถนน สำหรับใช้คมนาคม ได้สะดวก	ก่อสร้างถนนคอนกรีตเสริม เหล็กผิวจราจร ๔.๐๐ เมตร ยาว ๒๑๕.๐๐ เมตร หนา ๐.๑๕ เมตร					๕๐๐,๐๐๐	ร้อยละของ ความพึง พอใจของ ประชาชน ที่สัญจร	ประชาชนได้มี ถนนสำหรับ คมนาคมที่ สะดวก	กองช่าง

ที่	โครงการ	วัตถุประสงค์	เป้าหมาย (ผลผลิตของโครงการ)	งบประมาณ					ตัวชี้วัด (KPI)	ผลที่คาดว่าจะได้รับ	หน่วยงาน รับผิดชอบ หลัก
				๒๕๖๖ (บาท)	๒๕๖๗ (บาท)	๒๕๖๘ (บาท)	๒๕๖๙ (บาท)	๒๕๗๐ (บาท)			
	สายเคเบิลห้วยโหด (ตอนที่ ๕) หมู่ที่ ๗ บ้านศรีเจริญ ตำบลท่าสะท้อน		มีพื้นที่ก่อสร้างไม่น้อยกว่า ๘๖๐.๐๐ ตารางเมตร ตามแบบ แปลนกองช่าง องค์การบริหาร ส่วนตำบลท่าสะท้อน พร้อม ติดตั้งป้ายประชาสัมพันธ์ โครงการ จำนวน ๑ ป้าย และ ป้าย โครงการถาวร จำนวน ๑ ป้าย จุดเริ่มต้นโครงการ STA ๐+ ๘๖๐ - จุดสิ้นสุดโครงการ STA ๑+๐๗๕								
รวม ๙๐ โครงการ				๑๐,๗๙๘,๐๐๐	๑๑,๐๙๕,๐๐๐	๑๐,๙๒๒,๐๐๐	๑๐,๘๐๔,๐๐๐	๔,๓๔๖,๐๐๐			

๑.๒ กลยุทธ์พัฒนาสาธารณูปโภคและสาธารณูปการ ไฟฟ้าและแสงสว่าง  
(๑) แผนงานอุตสาหกรรมและการโยธา

ที่	โครงการ	วัตถุประสงค์	เป้าหมาย (ผลผลิตของโครงการ)	งบประมาณ					ตัวชี้วัด (KPI)	ผลที่คาดว่าจะได้รับ	หน่วยงาน รับผิดชอบ หลัก
				๒๕๖๖ (บาท)	๒๕๖๗ (บาท)	๒๕๖๘ (บาท)	๒๕๖๙ (บาท)	๒๕๗๐ (บาท)			
๑	โครงการขยายเขตไฟฟ้าถนน หมู่ที่ ๑ บ้านนาค้อ	เพื่อเพิ่มแสงสว่างตามเส้นทางสาธารณะและภายในหมู่บ้าน	ติดตั้งระบบไฟฟ้าสาธารณะ (สายดับ) ภายในหมู่บ้านนาค้อ หมู่ที่ ๑	๑๐๐,๐๐๐					จำนวนระยะทางที่ได้ขยายระบบไฟฟ้าที่มีคุณภาพเพิ่มขึ้น	ประชาชนมีไฟฟ้าสำหรับการอยู่อาศัยและการเกษตรอย่างพอเพียง	กองช่าง
๒	โครงการขยายเขตประปา จากหอดังประปา หมู่ที่ ๑ บ้านนาค้อ-สี่แยกบ้านตาขึ้น หมู่ที่ ๔ บ้านหนองจอก ตำบลท่าสะท้อน	เพื่อให้ประชาชนในพื้นที่หมู่ที่ ๑ และหมู่ที่ ๔ ได้มีน้ำประปาสำหรับการอุปโภคบริโภคอย่างเพียงพอเพื่อให้ประชาชนในหมู่ที่ ๔ มีน้ำประปาใช้ในชวงน้ำท่วม	ดำเนินการการวางท่อส่งน้ำประปาจากหอดังประปา หมู่ที่ ๑ บ้านนาค้อ-สี่แยกบ้านตาขึ้น หมู่ที่ ๔ บ้านหนองจอก ท่อ PE ๑๐๐ PN๘ Ø ๙๐ มม. ระยะทาง๑,๘๐๐ เมตร ตามแบบแปลนกองช่างองค์การบริหารส่วนตำบลท่าสะท้อนพร้อมติดตั้งป้ายประชาสัมพันธ์โครงการจำนวน ๑ ป้าย และป้ายโครงการถาวร จำนวน ๑ ป้าย	๓๕๐,๐๐๐					จำนวนผู้ใช้น้ำและความพึงพอใจของผู้รับบริการ	ประชาชนมีน้ำประปาสำหรับการอุปโภคบริโภค	กองช่าง
๓	โครงการก่อสร้างประปาหมู่บ้าน หมู่ที่ ๑ บ้านนาค้อ บ้านนาค้อ ตำบลท่าสะท้อน	เพื่อให้ประชาชน ในหมู่ที่ ๑ และพื้นที่ใกล้เคียงได้มีน้ำประปาสำหรับ	ดำเนินการก่อสร้างระบบประปาถึงหลักทรง เขมเปญ ขนาดความสูง ๒๐ เมตร ความจุ ๒๐ ลูกบาศก์เมตร พร้อม			๕๕๐,๐๐๐			จำนวนผู้ใช้น้ำและความพึงพอใจของผู้รับบริการ	ประชาชนมีน้ำประปาสำหรับการอุปโภคบริโภค	กองช่าง

ที่	โครงการ	วัตถุประสงค์	เป้าหมาย (ผลผลิตของโครงการ)	งบประมาณ					ตัวชี้วัด (KPI)	ผลที่คาดว่าจะได้รับ	หน่วยงาน รับผิดชอบ หลัก
				๒๕๖๖ (บาท)	๒๕๖๗ (บาท)	๒๕๖๘ (บาท)	๒๕๖๙ (บาท)	๒๕๗๐ (บาท)			
		การอุปโภคบริโภค อย่างเพียงพอ	เจาะบ่อบาดาลขนาด ๑ ๖ นิ้ว ลึกไม่น้อยกว่า ๑๐๐ เมตร ปริมาณน้ำที่สูบได้ ไม่น้อยกว่า ๗ ลูกบาศก์เมตร/ชั่วโมง ติดตั้ง ซัมเมอร์ซีบีล ขนาด ๒ แรงม้า จำนวน ๑ ตัว พร้อมประสาน ท่อจ่ายน้ำ ตามแบบแปลนกอง ช่างองค์การบริหารส่วนตำบล ท่าสะท้อน พร้อมติดตั้งป้าย ประชาสัมพันธ์โครงการจำนวน ๑ ป้าย และป้ายโครงการถาวร จำนวน ๑ ป้าย								
๔	โครงการขยายเขต ประปา (บ้านนาง แฉล้ม-บ้านนายทวี) หมู่ที่ ๒ บ้านบ่อกรัง	เพื่อให้ประชาชน ใน หมู่ที่ ๒ และพื้นที่ ใกล้เคียงได้มี น้ำประปาสำหรับ การอุปโภคบริโภค อย่างเพียงพอ	โดยดำเนินการวางท่อส่ง น้ำประปา PE ๑๐๐ PN ๖ (SDR ๑๗) ศก ๗๕ มม.ตร ระยะทาง ๘๐๐ เมตร รายละเอียดตามแบบรูป รายการของ อบต.ท่าสะท้อน พร้อมติดตั้งป้ายโครงการ	๑๗๐,๐๐๐					จำนวนผู้ใช้ น้ำและ ความพึง พอใจของ ผู้รับบริการ	ประชาชนมี น้ำประปา สำหรับการ อุปโภคบริโภค อย่างเพียงพอ	กองช่าง
๕	โครงการปรับปรุง ระบบประปา ซอยช่องหลอด หมู่ ที่ ๒ บ้านบ่อกรัง ตำบลท่าสะท้อน	เพื่อให้ประชาชน ใน หมู่ที่ ๒ และพื้นที่ ใกล้เคียงได้มี น้ำประปาสำหรับ การอุปโภคบริโภค อย่างเพียงพอ	โดยการติดตั้งถังกรองสนิมเหล็ก ขนาด ๓ นิ้ว เทคโนโลยีกรองน้ำ เทคนอนกรีตฐานถังกรอง ขนาด กว้าง ๑.๕๐ เมตร	๙๔,๐๐๐					จำนวนผู้ใช้ น้ำและ ความพึง พอใจของ ผู้รับบริการ	ประชาชนมี น้ำประปา สำหรับการ อุปโภคบริโภค อย่างเพียงพอ	กองช่าง

ที่	โครงการ	วัตถุประสงค์	เป้าหมาย (ผลผลิตของโครงการ)	งบประมาณ					ตัวชี้วัด (KPI)	ผลที่คาดว่าจะได้รับ	หน่วยงาน รับผิดชอบ หลัก
				๒๕๖๖ (บาท)	๒๕๖๗ (บาท)	๒๕๖๘ (บาท)	๒๕๖๙ (บาท)	๒๕๗๐ (บาท)			
			ยาว ๑.๕๐ เมตร หนา ๐.๑๕ เมตร พร้อมเชื่อมต่อประสานท่อ ตามแบบแปลนกองช่าง องค์การบริหารส่วนตำบลท่าสะท้อน พร้อมติดตั้งป้ายประชาสัมพันธ์โครงการ จำนวน ๑ ป้าย และป้ายโครงการถาวร จำนวน ๑ ป้าย รายละเอียดตามแบบรูปรายการของ อบต. ท่าสะท้อน พร้อมติดตั้งป้ายโครงการ								
๖	โครงการขุดลอกคูระบายน้ำ ห้วยตายนงค์ หมู่ที่ ๒ บ้านบ่อกรัง	เพื่อเพิ่มประสิทธิภาพในการกักเก็บน้ำ	ขุดลอกคูระบายน้ำ กว้าง ๑๐.๐๐ เมตร ระยะทาง ๑,๘๐๐ เมตร รายละเอียดตามแบบรูปรายการของ อบต.ท่าสะท้อน พร้อมติดตั้งป้ายโครงการ				๒,๐๐๐,๐๐๐		ร้อยละของประชาชนที่ได้รับประโยชน์	ป้องกันการเกิดน้ำท่วม	กองช่าง
๗	โครงการขยายเขตประปาหมู่บ้านสายล่าง หมู่ที่ ๓ บ้านท่าสะท้อน	เพื่อให้ประชาชน ในหมู่ที่ ๓ และพื้นที่ใกล้เคียง ได้มีน้ำประปาสำหรับการอุปโภคบริโภคอย่างเพียงพอ	โดยการขุดแนววางท่อประปา PE ๑๐๐ PN ๘ มอก. ขนาด ๑๗๕ มม. ยาว ๒๐๐.๐๐ เมตร ติดตั้งจุดจ่ายน้ำ ขนาด ๑ ๑/๒" จำนวน ๔ จุด พร้อมมาตรวัดน้ำพลาสติก ขนาด ๑ ๑/๒" จำนวน ๔ จุด พร้อมเชื่อมต่อประสานท่อ	๖๒,๐๐๐					จำนวนผู้ใช้น้ำและความพึงพอใจของผู้รับบริการ	ประชาชนมีน้ำประปาสำหรับการอุปโภคบริโภคอย่างเพียงพอ	กองช่าง

ที่	โครงการ	วัตถุประสงค์	เป้าหมาย (ผลผลิตของโครงการ)	งบประมาณ					ตัวชี้วัด (KPI)	ผลที่คาดว่าจะได้รับ	หน่วยงาน รับผิดชอบ หลัก
				๒๕๖๖ (บาท)	๒๕๖๗ (บาท)	๒๕๖๘ (บาท)	๒๕๖๙ (บาท)	๒๕๗๐ (บาท)			
			รายละเอียดตามแบบรูป รายการของ อบต.ท่าสะท้อน พร้อมติดตั้งป้ายโครงการ								
๘	โครงการขยายเขต ประปา สายสำนักชี สายหัวถนน หมู่ที่ ๓ บ้าน ท่าสะท้อน	เพื่อให้ประชาชนมี น้ำใช้อย่างเพียงพอ และทั่วถึง	ขยายเขตประปา ระยะทาง ๓,๐๐๐ เมตร		๖๐๐,๐๐๐				ร้อยละของ ประชาชนที่ ได้ใช้น้ำ ทั่วถึง	ประชาชนมี น้ำสำหรับการ อุปโภค บริโภคอย่าง เพียงพอ	กองช่าง
๙	โครงการขยายเขต ประปา จาก สะพานนาค้อ-สี แยกบ้านตาขัน หมู่ ที่ ๔ บ้าน หนองจอก ตำบล ท่าสะท้อน	เพื่อให้ประชาชน ใน หมู่ที่ ๔ และพื้นที่ ใกล้เคียงได้มี น้ำประปาสำหรับ การอุปโภคบริโภค อย่างเพียงพอ	ดำเนินการวางท่อส่งน้ำประปา ท่อ PE ๑๐๐ PN๘ Ø ๗๕ มม. ระยะทาง ๘๖๐ เมตร ตาม แบบแปลนกองช่างองค์การ บริหารส่วนตำบลท่าสะท้อน พร้อมติดตั้งป้ายประชาสัมพันธ์ โครงการจำนวน ๑ ป้าย และ ป้ายโครงการถาวร จำนวน ๑ ป้าย			๑๐๐,๐๐๐			จำนวนผู้ใช้ น้ำและ ความพึง พอใจของ ผู้รับบริการ	ประชาชนมี น้ำประปา สำหรับการ อุปโภค บริโภคอย่าง เพียงพอ	กองช่าง
๑๐	โครงการขุดลอก หัวรัตนโกศัย-สวน นายเขียว หมู่ที่ ๕ บ้านเขาพลู	เพื่อเพิ่ม ประสิทธิภาพการ ระบายน้ำและการ กักเก็บน้ำ	โดยการขุดลอกคลอง ปากกว้าง ๑๐.๐๐ เมตร ท้อง คลองกว้าง ๖.๐๐ เมตร ยาว ๒๐๐.๐๐ เมตร ลึกโดยเฉลี่ย ๒.๕๐ เมตร รายละเอียดตามแบบรูป		๓๘๐,๐๐๐				ร้อยละของ ประชาชนที่ ได้รับ ประโยชน์	ป้องกันการ เกิดน้ำท่วมขัง ในพื้นที่	กองช่าง

ที่	โครงการ	วัตถุประสงค์	เป้าหมาย (ผลผลิตของโครงการ)	งบประมาณ					ตัวชี้วัด (KPI)	ผลที่คาดว่าจะได้รับ	หน่วยงาน รับผิดชอบ หลัก
				๒๕๖๖ (บาท)	๒๕๖๗ (บาท)	๒๕๖๘ (บาท)	๒๕๖๙ (บาท)	๒๕๗๐ (บาท)			
			รายการของ อบต.ท่าสะท้อน พร้อมติดตั้งป้ายโครงการ								
๑๑	โครงการก่อสร้าง ฝายน้ำล้นห้วยรัตน โกศัยบริเวณสวน นายวีระยุทธ วังแซ หมู่ ๕ บ้านเขาพลู	เพื่อการกักเก็บน้ำที่ ดีมีประสิทธิภาพ	ก่อสร้างฝายน้ำล้น ห้วยรัตนโกศัย บริเวณสวน นายวีระยุทธ วังแซ			๒๐๐,๐๐๐			จำนวนฝาย น้ำล้นที่ เพิ่มขึ้น	เพิ่ม ประสิทธิภาพ การกักเก็บน้ำ เพื่อให้ในฤดู แล้ง	กองช่าง
๑๒	โครงการก่อสร้าง ฝายน้ำล้นสาย สะพานบ่อปราบ บริเวณสวนนาย มนตรี-สวนนาย สุนทร หมู่ที่ ๕ บ้านเขาพลู	เพื่อการกักเก็บน้ำที่ ดีมีประสิทธิภาพ	โดยการก่อสร้างฝายน้ำล้น สาย สะพานบ่อปราบบริเวณสวนนาย มนตรี-สวนนายสุนทร					๒๐๐,๐๐๐	จำนวนฝาย น้ำล้นที่ เพิ่มขึ้น	เพิ่ม ประสิทธิภาพ การกักเก็บน้ำ เพื่อให้ในฤดู แล้ง	กองช่าง
๑๓	โครงการปรับปรุง ระบบประปา สะพานบ่อปราบ หมู่ที่ ๕ บ้านเขาพลู	เพื่อดำเนินการ ปรับปรุงสูบน้ำ ให้ประชาชน ในหมู่ ที่ ๕ และพื้นที่ ใกล้เคียง ได้มี น้ำประปาสำหรับ การอุปโภคบริโภค อย่างเพียงพอ	ดำเนินการปรับปรุงระบบสูบน้ำ โดยวิธีการเจาะบ่อบาดาล ขนาด ๑ ๖ นิ้ว ลึกไม่น้อยกว่า ๑๐๐ เมตร ปริมาณน้ำที่สูบได้ ไม่น้อยกว่า ๗ ลูกบาศก์เมตร/ ชั่วโมง ติดตั้งซัมเมอร์ ซีบีล ขนาด ๒ แรงม้า จำนวน ๑ ตัว พร้อมประสานท่อเข้ากับระบบ ประปาผิวดิน	๒๕๐,๐๐๐					จำนวนผู้ ใช้ น้ำและ ความพึง พอใจของ ผู้รับบริการ	ประชาชนมี น้ำประปา สำหรับการ อุปโภคบริโภค อย่างเพียงพอ	กองช่าง

ที่	โครงการ	วัตถุประสงค์	เป้าหมาย (ผลผลิตของโครงการ)	งบประมาณ					ตัวชี้วัด (KPI)	ผลที่คาดว่าจะได้รับ	หน่วยงาน รับผิดชอบ หลัก
				๒๕๖๖ (บาท)	๒๕๖๗ (บาท)	๒๕๖๘ (บาท)	๒๕๖๙ (บาท)	๒๕๗๐ (บาท)			
			ตามแบบรูปรายการกองช่าง องค์การบริหารส่วน ตำบลท่าสะท้อน พร้อมติดตั้ง ป้ายประชาสัมพันธ์โครงการ จำนวน ๑ ป้าย และป้าย โครงการถาวร จำนวน ๑ ป้าย								
๑๔	โครงการก่อสร้าง ฝายชะลอน้ำ ห้วยรัตนโกศัย หมู่ที่ ๕ บ้านเขาพลู	เพื่อให้มีฝายชะลอน้ำ สามารถกักน้ำให้ ประชาชนได้มีน้ำใช้ เพื่อการเกษตร ตลอดปี	ดำเนินการก่อสร้างฝายดิน กว้าง ๔.๐๐ เมตร ยาว ๖.๐๐ เมตร ลึกเฉลี่ย ๒.๐๐ เมตร จำนวน ๔ ฝาย พร้อมวางท่อ คสล.๓ก ๐.๘๐ เมตร จำนวน ๙๖ ท่อน ตามแบบรูป รายการกองช่างองค์การบริหาร ส่วนตำบลท่าสะท้อน พร้อม ติดตั้งป้ายประชาสัมพันธ์ โครงการจำนวน ๑ ป้าย และ ป้ายโครงการถาวร จำนวน ๑ ป้าย			๔๕๐,๐๐๐			ร้อยละของ ความพึง พอใจของ ประชาชน	ประชาชนได้มี น้ำใช้เพื่อ การเกษตร ตลอดปี	กองช่าง
๑๕	โครงการขยายเขต ระบบประปาควน ดินแดง หมู่ที่ ๖ บ้านห้วยลึก	เพื่อให้ประชาชนมี น้ำประปาใช้อุปโภค บริโภคที่เพียงพอ	โดยดำเนินการวางท่อส่ง น้ำประปา PE ๑๐๐ PN ๖ (SDR ๑๗) ๓ก ๗๕ มเมตร ระยะทาง ๕๐๐ เมตร รายละเอียดตามแบบรูป รายการของ อบต.ท่าสะท้อน พร้อมติดตั้งป้ายโครงการ				๒๕๐,๐๐๐		ร้อยละ ความพึง พอใจของ ประชาชนผู้ สัญจร	ประชาชนใน หมู่บ้านได้มี น้ำเพื่ออุปโภค บริโภค เพียงพอตลอด ปี	กองช่าง

ที่	โครงการ	วัตถุประสงค์	เป้าหมาย (ผลผลิตของโครงการ)	งบประมาณ					ตัวชี้วัด (KPI)	ผลที่คาดว่าจะได้รับ	หน่วยงาน รับผิดชอบ หลัก
				๒๕๖๖ (บาท)	๒๕๖๗ (บาท)	๒๕๖๘ (บาท)	๒๕๖๙ (บาท)	๒๕๗๐ (บาท)			
๑๖	โครงการขยายเขตระบบประปาบ้านห้วยสิทธิ์ หมู่ที่ ๖ บ้านห้วยลึก	เพื่อให้ประชาชนในหมู่บ้านได้มีน้ำเพื่ออุปโภค บริโภค เพียงพอตลอดปี	โดยดำเนินการวางท่อส่งน้ำประปา PE ๑๐๐ PN ๖ (SDR ๑๗) ศก ๗๕ เมตร ระยะทาง ๕๐๐ เมตร รายละเอียดตามแบบรูปรายการของ อบต.ท่าสะท้อน พร้อมติดตั้งป้ายโครงการ				๕๐๐,๐๐๐		ร้อยละของครัวเรือนที่ได้รับประโยชน์จากการขยายเขต	ประชาชนในหมู่บ้านได้มีน้ำเพื่ออุปโภค บริโภค เพียงพอตลอดปี	กองช่าง
รวม ๑๖ โครงการ				๑,๐๒๖,๐๐๐	๙๘,๐๐๐	๑,๓๐๐,๐๐๐	๒,๗๕๐,๐๐๐	๒๐๐,๐๐๐			

**รายละเอียดโครงการพัฒนา**  
**แผนพัฒนาท้องถิ่น (พ.ศ.๒๕๖๖ – ๒๕๗๐) แก้ไข ครั้งที่ ๔/๒๕๖๖**  
**องค์การบริหารส่วนตำบลท่าสะท้อน อำเภอพุนพิน จังหวัดสุราษฎร์ธานี**

- ก. ยุทธศาสตร์ชาติ ๒๐ ปี  
 ข. แผนพัฒนาเศรษฐกิจและสังคมแห่งชาติ ฉบับที่ ๑๓  
 ค. Sustainable Development Goals : SDGs  
 ง. ยุทธศาสตร์จังหวัด  
 จ. ยุทธศาสตร์การพัฒนาขององค์กรปกครองส่วนท้องถิ่นในเขตจังหวัด **ยุทธศาสตร์ที่ ๔** การพัฒนาสังคมปลอดภัย คุณภาพชีวิตที่ดี และมีศักยภาพในการแข่งขัน
- ยุทธศาสตร์ที่ ๒** ยุทธศาสตร์ด้านการสร้างความสามารถในการแข่งขัน  
**หมวดหมู่ที่ ๙** ไทยมีความยากจนข้ามรุ่นลดลง และคนไทยมีความคุ้มครองทางสังคมที่เพียงพอเหมาะสม  
**เป้าหมายที่ ๑** ยุติความยากจนทุกรูปแบบในทุกที่  
**ประเด็นพัฒนาที่ ๔** เสริมสร้างพลังทางสังคมเพื่อคุณภาพชีวิตที่ดี  
**ประเด็นพัฒนาที่ ๑** พัฒนาการผลิตสินค้าเกษตร อุตสาหกรรมแปรรูปเพื่อสร้างมูลค่าเพิ่ม

**๒. ยุทธศาสตร์การพัฒนาด้านเศรษฐกิจ**

**๒.๑ กลยุทธ์การส่งเสริมและพัฒนาอาชีพ**

**(๑) แผนงานสร้างความเข้มแข็งของชุมชน**

ที่	โครงการ	วัตถุประสงค์	เป้าหมาย (ผลผลิตของโครงการ)	งบประมาณ					ตัวชี้วัด (KPI)	ผลที่คาดว่าจะได้รับ	หน่วยงาน รับผิดชอบหลัก
				๒๕๖๖ (บาท)	๒๕๖๗ (บาท)	๒๕๖๘ (บาท)	๒๕๖๙ (บาท)	๒๕๗๐ (บาท)			
๑	โครงการส่งเสริมกลุ่มอาชีพ	เพื่อส่งเสริมให้ประชาชนมีรายได้เสริม	ฝึกอบรมกลุ่มอาชีพต่างๆ ในตำบลท่าสะท้อน เช่น ทำเครื่องแกง ทำขนม ปลูกผัก เลี้ยงสัตว์ ฯลฯ	๑๐๐,๐๐๐	๑๐๐,๐๐๐	๑๐๐,๐๐๐	๑๐๐,๐๐๐	๑๐๐,๐๐๐	ร้อยละของผู้เข้าร่วมโครงการ	ประชาชนมีการพัฒนาอาชีพเพิ่มมากขึ้น	สำนักปลัด
๒	โครงการเศรษฐกิจพอเพียง	เพื่อให้ประชาชนนำมาประยุกต์ใช้ในการประกอบอาชีพ	ฝึกอบรมให้ความรู้เกี่ยวกับเศรษฐกิจพอเพียง เช่น โครงการปลูกผัก ปลอดภัย โครงการปลูกพืชสมุนไพรใช้เอง โครงการเลี้ยงปลา ฯลฯ	๑๐๐,๐๐๐	๑๐๐,๐๐๐	๑๐๐,๐๐๐	๑๐๐,๐๐๐	๑๐๐,๐๐๐	ร้อยละของผู้เข้าร่วมโครงการ	ประชาชนมีการพัฒนาอาชีพเพิ่มมากขึ้น	สำนักปลัด

ที่	โครงการ	วัตถุประสงค์	เป้าหมาย (ผลผลิตของโครงการ)	งบประมาณ					ตัวชี้วัด (KPI)	ผลที่คาดว่าจะได้รับ	หน่วยงาน รับผิดชอบ หลัก
				๒๕๖๖ (บาท)	๒๕๖๗ (บาท)	๒๕๖๘ (บาท)	๒๕๖๙ (บาท)	๒๕๗๐ (บาท)			
๓	โครงการปุ๋ยอินทรีย์ (ร่วมกับเกษตรอินทรีย์)	เพื่อให้ประชาชนนำมาประยุกต์ใช้ในการประกอบอาชีพ	ฝึกอบรมให้ความรู้เกี่ยวกับการทำปุ๋ยอินทรีย์	๒๐,๐๐๐	๒๐,๐๐๐	๒๐,๐๐๐	๒๐,๐๐๐	๒๐,๐๐๐	ร้อยละของผู้เข้าร่วมโครงการ	ประชาชนมีการพัฒนาอาชีพเพิ่มมากขึ้น	สำนักปลัด
๔	โครงการฝึกอบรมอาชีพการเกษตรช่วงฤดูแล้ง	เพื่อให้ประชาชนมีรายได้เสริมในยามภัยแล้ง	ฝึกอบรมอาชีพการเกษตรช่วงฤดูแล้งให้แก่ประชาชนที่ประสบปัญหาเดือดร้อนจากภัยแล้ง	๕๐,๐๐๐	๕๐,๐๐๐	๕๐,๐๐๐	๕๐,๐๐๐	๕๐,๐๐๐	ร้อยละของผู้เข้าร่วมโครงการ	ประชาชนมีรายได้เสริมในยามภัยแล้งเพิ่มขึ้น	สำนักปลัด
รวม ๔ โครงการ				๒๗๐,๐๐๐	๒๗๐,๐๐๐	๒๗๐,๐๐๐	๒๗๐,๐๐๐	๒๗๐,๐๐๐			

(๑) แผนงานอุตสาหกรรมและการโยธา

ที่	โครงการ	วัตถุประสงค์	เป้าหมาย (ผลผลิตของโครงการ)	งบประมาณ					ตัวชี้วัด (KPI)	ผลที่คาดว่าจะได้รับ	หน่วยงาน รับผิดชอบหลัก
				๒๕๖๖ (บาท)	๒๕๖๗ (บาท)	๒๕๖๘ (บาท)	๒๕๖๙ (บาท)	๒๕๗๐ (บาท)			
๑	โครงการจัดตั้งโรงผสมปุ๋ยอินทรีย์ชีวภาพ หมู่ที่ ๒ บ้านบ่อกรัง	เพื่อให้ประชาชนหมู่ที่ ๒ สามารถรวมกลุ่มทำปุ๋ยของตนเองได้	ก่อสร้างโรงผสมปุ๋ยอินทรีย์ชีวภาพ ๑ หลัง		๒๐๐,๐๐๐				ร้อยละของประชาชนที่ได้ใช้ประโยชน์	ประชาชนสามารถทำปุ๋ยเองได้	กองช่าง
๒	โครงการต่อเติมโรงผสมปุ๋ย หมู่ที่ ๓ บ้านท่าสะท้อน	เพื่อก่อสร้างและต่อเติมโรงผสมปุ๋ยให้มีประสิทธิภาพมากขึ้น	ต่อเติมโรงผสมปุ๋ย ๑ หลัง		๒๐๐,๐๐๐				ร้อยละของประชาชนที่ได้ใช้ประโยชน์	ประชาชนสามารถทำปุ๋ยเองได้	กองช่าง
๓	โครงการขุดลอกคลองบางยางโจร หมู่ที่ ๔ บ้านหนองจอก	ให้ประชาชนมีน้ำใช้ในการทำเกษตรอย่างเพียงพอ	ขุดลอกคลองพร้อมติดตั้งบล็อกตามแบบแปลน อบต.ท่าสะท้อน			๕๐๐,๐๐๐			ร้อยละของครัวเรือนที่ได้ใช้ประโยชน์จากน้ำเพื่อการเกษตร	ประชาชนมีน้ำใช้ทำการเกษตรอย่างเพียงพอ	กองช่าง
๔	โครงการก่อสร้างฝายน้ำล้นบ่อปราบ หมู่ที่ ๕ บ้านเขาพลู	เพื่อใช้เป็นแหล่งน้ำสำหรับเกษตร	สร้างฝายน้ำล้น ๑ จุด					๕๐๐,๐๐๐	จำนวนครัวเรือนที่ได้ใช้ประโยชน์จากน้ำเพื่อการเกษตร	ประชาชนมีแหล่งน้ำมาใช้ประโยชน์เพื่อการเกษตร	กองช่าง
๕	โครงการขุดลอกสระห้วยสิทธิ์ หมู่ที่ ๗ บ้านศรีเจริญ	เพื่อให้ประชาชนมีน้ำใช้ในการทำเกษตรอย่างเพียงพอ	โดยการขุดลอกสระห้วยสิทธิ์ ๑ จุด ตามแบบแปลน อบต.ท่าสะท้อน					๓๕๐,๐๐๐	จำนวนครัวเรือนที่ได้ใช้ประโยชน์จากน้ำเพื่อการเกษตร	ประชาชนมีน้ำใช้ทำการเกษตรอย่างเพียงพอ	กองช่าง

ที่	โครงการ	วัตถุประสงค์	เป้าหมาย (ผลผลิตของโครงการ)	งบประมาณ					ตัวชี้วัด (KPI)	ผลที่คาดว่าจะได้รับ	หน่วยงาน รับผิดชอบ หลัก
				๒๕๖๖ (บาท)	๒๕๖๗ (บาท)	๒๕๖๘ (บาท)	๒๕๖๙ (บาท)	๒๕๗๐ (บาท)			
๖	โครงการขุดลอก เขื่อนห้วยโศด หมู่ที่ ๗ บ้านศรีเจริญ	เพื่อให้ประชาชนมี น้ำใช้ในการทำ การเกษตรอย่าง เพียงพอ	โดยการขุดลอกเขื่อนห้วยโศด ๑ จุด รายละเอียดตามแบบ แปลน อบต.ท่าสะท้อน					๓๕๐,๐๐๐	จำนวน ครัวเรือนที่ ได้ใช้ ประโยชน์ จากน้ำเพื่อ การเกษตร	ประชาชนมี น้ำใช้ทำ การเกษตร อย่างเพียงพอ	กองช่าง
รวม ๖ โครงการ				-	๔๐๐,๐๐๐	๕๐๐,๐๐๐	-	๑,๒๐๐,๐๐๐			

## ๒.๑ กลยุทธ์อนุรักษ์ฟื้นฟู ทรัพยากรธรรมชาติและสิ่งแวดล้อม

### (๑) แผนงานอุตสาหกรรมและการโยธา

ที่	โครงการ	วัตถุประสงค์	เป้าหมาย (ผลผลิตของโครงการ)	งบประมาณ					ตัวชี้วัด (KPI)	ผลที่คาดว่าจะได้รับ	หน่วยงาน รับผิดชอบ หลัก
				๒๕๖๖ (บาท)	๒๕๖๗ (บาท)	๒๕๖๘ (บาท)	๒๕๖๙ (บาท)	๒๕๗๐ (บาท)			
๑	โครงการขุดลอก วัชพืช หมู่ที่ ๕ บ้าน เขาพลู	เพื่อรักษาแหล่งน้ำ และสิ่งแวดล้อมให้ดี ขึ้น	ขุดลอกวัชพืช ระยะทาง ๒,๐๐๐ เมตร จากคลองบ่อปราบ ถึงสระบัว					๕๐๐,๐๐๐	ร้อยละของ วัชพืชที่ ลดลง	แหล่งน้ำได้รับ การรักษา	กองช่าง
รวม ๑ โครงการ				-	-	-	-	๕๐๐,๐๐๐			

**รายละเอียดโครงการพัฒนา**  
**แผนพัฒนาท้องถิ่น (พ.ศ.๒๕๖๖ – ๒๕๗๐) แก้ไข ครั้งที่ ๔/๒๕๖๖**  
**องค์การบริหารส่วนตำบลท่าสะท้อน อำเภอพุนพิน จังหวัดสุราษฎร์ธานี**

- ก. ยุทธศาสตร์ชาติ ๒๐ ปี  
 ข. แผนพัฒนาเศรษฐกิจและสังคมแห่งชาติ ฉบับที่ ๑๓  
 ค. Sustainable Development Goals : SDGs  
 ง. ยุทธศาสตร์จังหวัด  
 จ. ยุทธศาสตร์การพัฒนาขององค์กรปกครองส่วนท้องถิ่นในเขตจังหวัด
- ยุทธศาสตร์ที่ ๓ ยุทธศาสตร์ด้านการพัฒนาและเสริมสร้างศักยภาพทรัพยากรมนุษย์  
 หมายเหตุที่ ๑๒ ไทยมีกำลังคนสมรรถนะสูงมุ่งเรียนรู้อย่างต่อเนื่องตอบสนองโจทย์การพัฒนาแห่งอนาคต  
 เป้าหมายที่ ๓ สร้างหลักประกันการมีสุขภาวะที่ดี และส่งเสริมความเป็นอยู่ที่ดีสำหรับทุกคนในทุกช่วงวัย  
 ประเด็นการพัฒนาที่ ๔ เสริมสร้างพลังทางสังคมเพื่อคุณภาพชีวิตที่ดี  
 ยุทธศาสตร์ที่ ๔ การพัฒนาสังคมปลอดภัย คุณภาพชีวิตที่ดี และมีศักยภาพในการแข่งขัน

**๓. ยุทธศาสตร์การพัฒนาด้านส่งเสริมคุณภาพชีวิต**

**๓.๑ กลยุทธ์ส่งเสริมด้านการกีฬาและนันทนาการ**

**(๑) แผนงานการศาสนา วัฒนธรรม และนันทนาการ**

ที่	โครงการ	วัตถุประสงค์	เป้าหมาย (ผลผลิตของโครงการ)	งบประมาณ					ตัวชี้วัด (KPI)	ผลที่คาดว่าจะได้รับ	หน่วยงาน รับผิดชอบหลัก
				๒๕๖๖ (บาท)	๒๕๖๗ (บาท)	๒๕๖๘ (บาท)	๒๕๖๙ (บาท)	๒๕๗๐ (บาท)			
๑	โครงการแข่งขันกีฬาประเพณีประจำตำบล	เพื่อส่งเสริมให้เยาวชนประชาชนหันมาออกกำลังกาย มีความสามัคคีและห่างไกลยาเสพติด	ดำเนินการจัดการแข่งขันกีฬาประเพณีประจำตำบลท่าสะท้อนโดยจัดให้มีการแข่งขันกีฬาที่หลากหลาย เช่น ฟุตบอล วอลเลย์บอล เปตอง ฯลฯ	๒๐๐,๐๐๐	๒๐๐,๐๐๐	๒๐๐,๐๐๐	๒๐๐,๐๐๐	๒๐๐,๐๐๐	ร้อยละของประชาชนที่มาร่วมโครงการ	เยาวชนและประชาชนหันมาออกกำลังกายมีความสามัคคี	สำนักปลัด
๒	โครงการจัดส่งนักกีฬาเข้าแข่งขันในกรณีหน่วยงานอื่นเป็นผู้จัด	เพื่อให้เยาวชนประชาชนได้เล่นกีฬาและได้เข้าร่วมการแข่งขันกีฬาในระดับที่สูงขึ้น	จัดส่งนักกีฬา/ทีมกีฬา เข้าร่วมแข่งขันในระดับอำเภอ ระดับจังหวัด	๑๐๐,๐๐๐	๑๐๐,๐๐๐	๑๐๐,๐๐๐	๑๐๐,๐๐๐	๑๐๐,๐๐๐	ร้อยละของประชาชนที่มาร่วมโครงการ	เยาวชนประชาชนได้เล่นกีฬาและเข้าร่วมการแข่งขันกีฬาในระดับที่สูงขึ้น	สำนักปลัด

ที่	โครงการ	วัตถุประสงค์	เป้าหมาย (ผลผลิตของโครงการ)	งบประมาณ					ตัวชี้วัด (KPI)	ผลที่คาดว่าจะได้รับ	หน่วยงาน รับผิดชอบ หลัก
				๒๕๖๖ (บาท)	๒๕๖๗ (บาท)	๒๕๖๘ (บาท)	๒๕๖๙ (บาท)	๒๕๗๐ (บาท)			
๓	โครงการแข่งขันกีฬาเซปักตะกร้อ	เพื่อส่งเสริมให้เยาวชนประชาชนหันมาออกกำลังกาย	การแข่งขันกีฬาเซปักตะกร้อของทีมเยาวชนและประชาชนตำบลท่าสะท้อน	๓๐,๐๐๐	๓๐,๐๐๐	๓๐,๐๐๐	๓๐,๐๐๐	๓๐,๐๐๐	ร้อยละของผู้เข้าร่วมโครงการ	เยาวชนและประชาชนหันมาออกกำลังกายมีความสามัคคีและห่างไกลยาเสพติด	สำนักปลัด
๔	โครงการแข่งขันกีฬาภายในศูนย์พัฒนาเด็กเล็ก	เพื่อเชื่อมความสัมพันธ์ระหว่างเด็กนักเรียน ครูผู้ดูแลเด็ก ผู้ปกครอง และชุมชน	การแข่งขันกีฬาระหว่างเด็กนักเรียน ผู้ปกครอง และครูผู้ดูแลเด็ก	๓๐,๐๐๐	๓๐,๐๐๐	๓๐,๐๐๐	๓๐,๐๐๐	๓๐,๐๐๐	ร้อยละของผู้เข้าร่วมโครงการ	เด็กนักเรียน ครูผู้ดูแลเด็ก ผู้ปกครองมีความสามัคคีร่วมแรงร่วมใจกัน	สำนักปลัด
๕	โครงการแข่งขันกีฬาฟุตซอล	เพื่อส่งเสริมให้เยาวชนและประชาชนหันมาเล่นกีฬามากขึ้น	การแข่งขันกีฬาฟุตซอลของทีมเยาวชนและประชาชนตำบลท่าสะท้อน	๕๐,๐๐๐	๕๐,๐๐๐	๕๐,๐๐๐	๕๐,๐๐๐	๕๐,๐๐๐	ร้อยละของหมู่บ้านที่เข้าร่วมการแข่งขัน	เยาวชนและประชาชนหันมาออกกำลังกายมีความสามัคคีและห่างไกลยาเสพติด	สำนักปลัด

ที่	โครงการ	วัตถุประสงค์	เป้าหมาย (ผลผลิตของโครงการ)	งบประมาณ					ตัวชี้วัด (KPI)	ผลที่คาดว่าจะได้รับ	หน่วยงาน รับผิดชอบ หลัก
				๒๕๖๖ (บาท)	๒๕๖๗ (บาท)	๒๕๖๘ (บาท)	๒๕๖๙ (บาท)	๒๕๗๐ (บาท)			
๖	โครงการจัดซื้ออุปกรณ์ออกกำลังกายกลางแจ้ง ม.๑ - ๗ ตำบลท่าสะท้อน	เพื่อให้ประชาชนได้ออกกำลังกายและใช้เวลาว่างให้เกิดประโยชน์	จัดอุปกรณ์ออกกำลังกายกลางแจ้งให้กับประชาชนในตำบลท่าสะท้อน		๕๐๐,๐๐๐				ร้อยละความพึงพอใจของผู้ใช้บริการ	ประชาชนได้ออกกำลังกายและใช้เวลาว่างให้เกิดประโยชน์	สำนักปลัด
๗	โครงการปรับปรุงสนามฟุตบอล หมู่ที่ ๑ บ้านนาค้อ ตำบลท่าสะท้อน	เพื่อให้ประชาชนในตำบลท่าสะท้อน มีสนามกีฬาที่ได้มาตรฐานในการออกกำลังกาย	ดำเนินการปรับปรุงพื้นสนาม มีขนาด ๕๐ x ๒๕ เมตร พร้อมทำสีสนามกีฬา โพลียูริเทรน ชนิดกลิ้ง รายละเอียด ตามแบบแปลน กองช่างองค์การบริหารส่วนตำบลท่าสะท้อน พร้อมติดตั้งป้ายประชาสัมพันธ์โครงการ จำนวน ๑ ป้าย และป้ายโครงการถาวรจำนวน ๑ ป้าย			๕๐๐,๐๐๐			ร้อยละของประชาชนที่ได้รับประโยชน์	ประชาชนมีสนามกีฬาที่ได้มาตรฐานในการออกกำลังกาย	กองช่าง
๘	โครงการฝึกทักษะการเล่นฟุตบอลสำหรับเด็กและเยาวชนองค์การบริหารส่วนตำบลท่าสะท้อน	๑. เพื่อพัฒนาทักษะพื้นฐานการเล่นฟุตบอลให้กับเยาวชน ๒. เพื่อส่งเสริมให้เยาวชนรู้จักใช้เวลาว่างให้เป็นประโยชน์และห่างไกลยาเสพติด	ดำเนินการฝึกทักษะการเล่นฟุตบอลให้แก่เด็กและเยาวชนที่มีอายุตั้งแต่ ๖ ปีขึ้นไป ทั้งชายและหญิงในพื้นที่องค์การบริหารส่วนตำบลท่าสะท้อน		๑๐๐,๐๐๐	๑๐๐,๐๐๐	๑๐๐,๐๐๐	๑๐๐,๐๐๐	เด็กและเยาวชนที่เข้าร่วมกิจกรรมมีทักษะพื้นฐานการเล่นกีฬาฟุตบอลดียิ่งขึ้น	๑. เด็กและเยาวชนมีทักษะพื้นฐานเล่นกีฬาฟุตบอลดียิ่งขึ้น ๒. เด็กและเยาวชนรู้จักใช้เวลาว่างให้	สำนักปลัด

ที่	โครงการ	วัตถุประสงค์	เป้าหมาย (ผลผลิตของโครงการ)	งบประมาณ					ตัวชี้วัด (KPI)	ผลที่คาดว่าจะได้รับ	หน่วยงาน รับผิดชอบ หลัก
				๒๕๖๖ (บาท)	๒๕๖๗ (บาท)	๒๕๖๘ (บาท)	๒๕๖๙ (บาท)	๒๕๗๐ (บาท)			
										เป็นประโยชน์ และห่างไกล ยาเสพติด	
รวม ๘ โครงการ				๔๑๐,๐๐๐	๑,๐๑๐,๐๐๐	๑,๐๑๐,๐๐๐	๕๑๐,๐๐๐	๕๑๐,๐๐๐			

๓.๒ กลยุทธ์ส่งเสริมด้านสวัสดิการสังคม สังคมสงเคราะห์ และสาธารณสุข  
(๑) แผนสาธารณสุข

ที่	โครงการ	วัตถุประสงค์	เป้าหมาย (ผลผลิตของโครงการ)	งบประมาณ					ตัวชี้วัด (KPI)	ผลที่คาดว่าจะได้รับ	หน่วยงาน รับผิดชอบ หลัก
				๒๕๖๖ (บาท)	๒๕๖๗ (บาท)	๒๕๖๘ (บาท)	๒๕๖๙ (บาท)	๒๕๗๐ (บาท)			
๑	โครงการป้องกัน และควบคุม โรคติดต่อ	เพื่อป้องกันและ ควบคุมโรค ไข้เลือดออกและ โรคระบาดต่างๆ	ป้องกัน ควบคุม และระงับการ เกิดโรคไข้เลือดออกและโรค ระบาดต่างๆ	๑๕๐,๐๐๐	๑๕๐,๐๐๐	๑๕๐,๐๐๐	๑๕๐,๐๐๐	๑๕๐,๐๐๐	ร้อยละของ ประชาชน ปลอดภัย จากโรค	ประชาชนได้รับ ความปลอดภัย จากโรคไข้เลือด ออกและโรค ระบาดต่างๆ	สำนักปลัด
๒	โครงการรณรงค์ และป้องกันโรคโค วิด ๑๙	เพื่อส่งเสริมให้ ประชาชนมีความรู้ และวิธีป้องกันโรค โควิด ๑๙	จัดกิจกรรมรณรงค์และป้องกัน โรคโควิด ๑๙ ในกลุ่มเด็ก เยาวชน และประชาชน	๑๕๐,๐๐๐	๑๕๐,๐๐๐	๑๕๐,๐๐๐	๑๕๐,๐๐๐	๑๕๐,๐๐๐	ร้อยละของ ผู้เข้าร่วม โครงการ	ประชาชนรู้จัก การป้องกันโรค	สำนักปลัด ศพด.
๓	โครงการส่งเสริม สุขภาพฟันดี	เพื่อส่งเสริมสุขภาพ ฟันดีและป้องกันฟัน ผุให้เด็กนักเรียน	ตรวจฟันและรณรงค์ส่งเสริมให้ เด็กดูแลสุขภาพฟัน จำนวน ๑๑๐ คน	๑๐,๐๐๐	๑๐,๐๐๐	๑๐,๐๐๐	๑๐,๐๐๐	๑๐,๐๐๐	ร้อยละของ เด็กที่ฟันไม่ ผุ	เด็กมีสุขภาพ ฟันดีและฟันไม่ ผุ	สำนักปลัด ศพด.

ที่	โครงการ	วัตถุประสงค์	เป้าหมาย (ผลผลิตของโครงการ)	งบประมาณ					ตัวชี้วัด (KPI)	ผลที่คาดว่าจะได้รับ	หน่วยงาน รับผิดชอบ หลัก
				๒๕๖๖ (บาท)	๒๕๖๗ (บาท)	๒๕๖๘ (บาท)	๒๕๖๙ (บาท)	๒๕๗๐ (บาท)			
๔	โครงการป้องกันและควบคุมโรคพิษสุนัขบ้า	๑. เพื่อป้องกันและควบคุมไม่ให้สุนัขและแมวเป็นโรคพิษสุนัขบ้า ๒. เพื่อให้คนปลอดภัยและไม่มีผู้เสียชีวิตจากโรคพิษสุนัขบ้า	ดำเนินการฉีดวัคซีนป้องกันโรคพิษสุนัขบ้าสำหรับประชากรสุนัขและแมว ทั้งที่มีเจ้าของและไม่มีเจ้าของ ภายใต้โครงการสัตว์ปลอดโรคคนปลอดภัย จากโรคพิษสุนัขบ้าตามพระปณิธานศาสตราจารย์ ดร. สมเด็จพระเจ้าน้องนางเธอเจ้าฟ้าจุฬาภรณวลัยลักษณ์อัครราชกุมารี กรมพระศรีสวางควัฒน วรขัตติยราชนารี	๕๐,๐๐๐	๕๐,๐๐๐	๕๐,๐๐๐	๕๐,๐๐๐	๕๐,๐๐๐	๑. ร้อยละของสุนัขและแมวที่ได้รับวัคซีนป้องกันโรคพิษสุนัขบ้า ๒. ร้อยละของสุนัขและแมวเป็นโรคพิษสุนัขบ้าลดน้อย	คนและสัตว์ได้รับการป้องกันและปลอดภัยจากโรคพิษสุนัขบ้า	สำนักปลัด
๕	โครงการสำรวจข้อมูลจำนวนสัตว์และขึ้นทะเบียนสัตว์	เพื่อให้มีข้อมูลสุนัขและแมวสำหรับการป้องกันและควบคุมโรคพิษสุนัขบ้า	ดำเนินการสำรวจและจัดทำทะเบียนประชากรสุนัขและแมว ทั้งที่มีเจ้าของและไม่มีเจ้าของภายใต้โครงการสัตว์ปลอดโรคคนปลอดภัย จากโรคพิษสุนัขบ้า ตามพระปณิธานศาสตราจารย์ ดร.สมเด็จพระเจ้าน้องนางเธอเจ้าฟ้าจุฬาภรณวลัยลักษณ์อัครราชกุมารี กรมพระศรีสวางควัฒน วรขัตติยราชนารี	๑๐,๐๐๐	๑๐,๐๐๐	๑๐,๐๐๐	๑๐,๐๐๐	๑๐,๐๐๐	ร้อยละของประชากรหมาและแมวที่ได้รับการสำรวจ	มีข้อมูลสุนัขและแมวสำหรับการป้องกันและควบคุมโรคพิษสุนัขบ้า	สำนักปลัด

ที่	โครงการ	วัตถุประสงค์	เป้าหมาย (ผลผลิตของโครงการ)	งบประมาณ					ตัวชี้วัด (KPI)	ผลที่คาดว่าจะได้รับ	หน่วยงาน รับผิดชอบ หลัก
				๒๕๖๖ (บาท)	๒๕๖๗ (บาท)	๒๕๖๘ (บาท)	๒๕๖๙ (บาท)	๒๕๗๐ (บาท)			
๖	โครงการสืบสานพระราชปณิธานสมเด็จพระเจ้าน้องนางเธอเจ้าฟ้าจุฬาภรณวลัยลักษณ์ อัครราชกุมารี เสด็จฯ เฝ้าฯ ถวายพระพรชัยมงคลแด่สมเด็จพระนางเจ้าสิริกิติ์ พระบรมราชินีนาถ พระบรมราชชนนีพันปีหลวง เนื่องในโอกาสวันเฉลิมพระชนมพรรษา ๙๓ พรรษา ๑๒ สิงหาคม ๒๕๖๖	เพื่อกระตุ้นให้ประชาชนหญิงรู้จักการป้องกันภัยมะเร็งเต้านม	คัดกรองมะเร็งเต้านมกลุ่มเป้าหมาย ๑๐๐ คน	๘,๐๐๐	๘,๐๐๐	๘,๐๐๐	๘,๐๐๐	๘,๐๐๐	ร้อยละของผู้เข้าร่วมโครงการที่ตรวจมะเร็งเต้านม	ประชากรผู้หญิงรู้จักการป้องกันภัยมะเร็งเต้านม	สำนักปลัด
๗	โครงการส่งเสริมโภชนาการและสุขภาพอนามัยแม่และเด็กของสมเด็จพระเทพรัตนราชสุดาฯ สยามบรมราชกุมารี	เพื่อให้เด็กปฐมวัย เด็กวัยเรียนและเยาวชนได้รับบริการส่งเสริมโภชนาการและการสร้างเสริมพฤติกรรมสุขภาพและอนามัย	เด็กปฐมวัย วัยเรียนและเยาวชนของหมู่ที่ ๕,๗	๑๕,๐๐๐	๑๕,๐๐๐	๑๕,๐๐๐	๑๕,๐๐๐	๑๕,๐๐๐	ร้อยละของเด็กปฐมวัย วัยเรียนและเยาวชนที่ได้รับบริการส่งเสริมโภชนาการและสร้างเสริมพฤติกรรมสุขภาพอนามัยที่เหมาะสมและโภชนาการ	เด็กปฐมวัย วัยเรียนได้รับบริการส่งเสริมโภชนาการและสร้างเสริมพฤติกรรมสุขภาพอนามัย	สำนักปลัด
๘	อุดหนุนคณะกรรมการหมู่บ้าน หมู่ที่ ๑-๗ สำหรับการดำเนินงานตามแนวทางโครงการพระราชดำริด้านสาธารณสุข	เพื่อให้คณะกรรมการหมู่บ้าน ได้มีส่วนร่วมในการให้บริการประชาชนในด้านสาธารณสุขตามแนวทางโครงการพระราชดำริด้านสาธารณสุข	สนับสนุนงบประมาณให้คณะกรรมการหมู่บ้าน หมู่ที่ ๑-๗ นำไปจัดกิจกรรมสำหรับการดำเนินงานตามแนวทางโครงการพระราชดำริด้านสาธารณสุข อย่างน้อย ๒ กิจกรรม หมู่บ้านละ ๒๐,๐๐๐ บาท	๑๔๐,๐๐๐	๑๔๐,๐๐๐	๑๔๐,๐๐๐	๑๔๐,๐๐๐	๑๔๐,๐๐๐	จำนวนกิจกรรมและประชาชนที่ได้รับประโยชน์	คณะกรรมการหมู่บ้านได้มีส่วนร่วมในการให้บริการด้านสาธารณสุขและประชาชนได้รับประโยชน์	สำนักปลัด

ที่	โครงการ	วัตถุประสงค์	เป้าหมาย (ผลผลิตของโครงการ)	งบประมาณ					ตัวชี้วัด (KPI)	ผลที่คาดว่าจะได้รับ	หน่วยงาน รับผิดชอบ หลัก
				๒๕๖๖ (บาท)	๒๕๖๗ (บาท)	๒๕๖๘ (บาท)	๒๕๖๙ (บาท)	๒๕๗๐ (บาท)			
๙	โครงการบริหารจัดการงาน การแพทย์ฉุกเฉิน (กู้ชีพ กู้ภัย)	ดำเนินงานและ บริหารงาน การแพทย์ฉุกเฉิน เบื้องต้น	บริหารจัดการงานการแพทย์ ฉุกเฉิน ดังนี้ (๑) ค่าตอบแทน/ค่าจ้างเหมา บริการผู้ปฏิบัติงาน (๒) ค่าวัสดุเชื้อเพลิงและหล่อ ลื่น (๓) ค่าวัสดุวิทยาศาสตร์หรือ การแพทย์ (๔) ค่าชุดปฏิบัติงานของ บุคลากรหรือเครื่องแต่งกาย (๕) ค่าใช้จ่ายอื่นๆที่เกี่ยวข้อง	๓๕๐,๐๐๐	๓๕๐,๐๐๐	๓๕๐,๐๐๐	๓๕๐,๐๐๐	๓๕๐,๐๐๐	ร้อยละของ ผู้ป่วย ฉุกเฉินที่ ได้รับ บริการใน แต่ละปี	ปฐมพยาบาลผู้ ประสบ อุบัติเหตุและ ผู้ป่วยฉุกเฉินใน เบื้องต้นเพื่อส่ง ต่อผู้ป่วย	สำนักปลัด
รวม ๙ โครงการ				๘๘๓,๐๐๐	๘๘๓,๐๐๐	๘๘๓,๐๐๐	๘๘๓,๐๐๐	๘๘๓,๐๐๐			

## (๒) แผนงบทกลาง

ที่	โครงการ	วัตถุประสงค์	เป้าหมาย (ผลผลิตของโครงการ)	งบประมาณ					ตัวชี้วัด (KPI)	ผลที่คาดว่าจะได้รับ	หน่วยงาน รับผิดชอบ หลัก
				๒๕๖๖ (บาท)	๒๕๖๗ (บาท)	๒๕๖๘ (บาท)	๒๕๖๙ (บาท)	๒๕๗๐ (บาท)			
๑	โครงการจ่ายเงินสวัสดิการเบิยยังชีพผู้สูงอายุ	เพื่อสร้างขวัญกำลังใจแก่ผู้สูงอายุ	จ่ายเงินสวัสดิการเบิยยังชีพให้แก่ผู้สูงอายุตามช่วงอายุในอัตราที่กำหนด	๗,๐๐๐,๐๐๐	๗,๐๐๐,๐๐๐	๗,๐๐๐,๐๐๐	๗,๐๐๐,๐๐๐	๗,๐๐๐,๐๐๐	ร้อยละ ๑๐๐ ของผู้สูงอายุได้รับเบิยยังชีพ	ผู้สูงอายุมีคุณภาพชีวิตที่ดีขึ้น	สำนักปลัด
๒	โครงการจ่ายเงินสวัสดิการเบิยยังชีพคนพิการ	ร้อยละ ๑๐๐ ของผู้พิการได้รับเบิยยังชีพ	จ่ายเงินสวัสดิการเบิยยังชีพให้แก่ผู้พิการที่มีหนังสือรับรองความพิการ	๑,๕๐๐,๐๐๐	๑,๕๐๐,๐๐๐	๑,๕๐๐,๐๐๐	๑,๕๐๐,๐๐๐	๑,๕๐๐,๐๐๐	ร้อยละ ๑๐๐ ของผู้พิการได้รับเบิยยังชีพ	ผู้พิการมีคุณภาพชีวิตที่ดีขึ้น	สำนักปลัด
๓	โครงการจ่ายเงินสวัสดิการเบิยยังชีพผู้ป่วยเอดส์	เพื่อสร้างกำลังใจแก่ผู้ป่วยโรคเอดส์	จ่ายเงินสวัสดิการเบิยยังชีพให้แก่ผู้ป่วยโรคเอดส์ที่แพทย์ได้รับรองแล้ว	๓๐,๐๐๐	๓๐,๐๐๐	๓๐,๐๐๐	๓๐,๐๐๐	๓๐,๐๐๐	ร้อยละ ๑๐๐ ของผู้ป่วยเอดส์ได้รับเบิยยังชีพ	ผู้ป่วยโรคเอดส์มีคุณภาพชีวิตที่ดีขึ้น	สำนักปลัด
๔	โครงการจ่ายเงินสมทบกองทุนหลักประกันสุขภาพระดับท้องถิ่นหรือพื้นที่	เพื่อสร้างโอกาสทางสุขภาพให้แก่ประชาชนในพื้นที่อย่างทั่วถึงและครอบคลุม	เงินสมทบไม่น้อยกว่าร้อยละ ๕๐ ของค่าบริการสาธารณสุขที่ได้กองทุนหลักประกันสุขภาพแห่งชาติ	๑๓๐,๐๐๐	๑๓๐,๐๐๐	๑๓๐,๐๐๐	๑๓๐,๐๐๐	๑๓๐,๐๐๐	ร้อยละของเงินสมทบ	ประชาชนมีโอกาสทางสุขภาพในพื้นที่อย่างทั่วถึงและครอบคลุม	สำนักปลัด

ที่	โครงการ	วัตถุประสงค์	เป้าหมาย (ผลผลิตของโครงการ)	งบประมาณ					ตัวชี้วัด (KPI)	ผลที่คาดว่าจะได้รับ	หน่วยงาน รับผิดชอบ หลัก
				๒๕๖๖ (บาท)	๒๕๖๗ (บาท)	๒๕๖๘ (บาท)	๒๕๖๙ (บาท)	๒๕๗๐ (บาท)			
๕	โครงการสนับสนุน กองทุนสวัสดิการ ชุมชน	เพื่อสนับสนุน กองทุนสวัสดิการ ชุมชนตำบลท่า สะท้อน	กองทุนสวัสดิการชุมชนตำบล ท่าสะท้อน	๑๐๐,๐๐๐	๑๐๐,๐๐๐	๑๐๐,๐๐๐	๑๐๐,๐๐๐	๑๐๐,๐๐๐	ร้อยละของ เงินสมทบ	กองทุน สวัสดิการ ชุมชนมี ประสิทธิภาพ มากขึ้น	สำนักปลัด
รวม ๕ โครงการ				๘,๗๖๐,๐๐๐	๘,๗๖๐,๐๐๐	๘,๗๖๐,๐๐๐	๘,๗๖๐,๐๐๐	๘,๗๖๐,๐๐๐			

๓.๓ กลยุทธ์ส่งเสริมการจัดระเบียบชุมชน สังคม และรักษาความสงบเรียบร้อย  
(๑) แผนงานสร้างความเข้มแข็งชุมชน

ที่	โครงการ	วัตถุประสงค์	เป้าหมาย (ผลผลิตของโครงการ)	งบประมาณ					ตัวชี้วัด (KPI)	ผลที่คาดว่าจะได้รับ	หน่วยงาน รับผิดชอบ หลัก
				๒๕๖๖ (บาท)	๒๕๖๗ (บาท)	๒๕๖๘ (บาท)	๒๕๖๙ (บาท)	๒๕๗๐ (บาท)			
๑	โครงการรณรงค์ ป้องกันและแก้ไข ปัญหายาเสพติด	เพื่อให้เด็กและ เยาวชนได้รับความรู้ และตระหนักถึง ปัญหาและพิษภัย ของยาเสพติด	เด็กและเยาวชนตำบลท่า สะท้อน	๒๐,๐๐๐	๒๐,๐๐๐	๒๐,๐๐๐	๒๐,๐๐๐	๒๐,๐๐๐	จำนวนของ ผู้เข้าร่วม โครงการ	เด็กและ เยาวชนได้รับ ความรู้และ ตระหนักถึง ปัญหาถึงพิษ ภัยจากยาเสพติด	สำนักปลัด
รวม ๑ โครงการ				๒๐,๐๐๐	๒๐,๐๐๐	๒๐,๐๐๐	๒๐,๐๐๐	๒๐,๐๐๐			

(๒) แผนงานรักษาความสงบภายใน

ที่	โครงการ	วัตถุประสงค์	เป้าหมาย (ผลผลิตของโครงการ)	งบประมาณ					ตัวชี้วัด (KPI)	ผลที่คาดว่าจะได้รับ	หน่วยงาน รับผิดชอบ หลัก
				๒๕๖๖ (บาท)	๒๕๖๗ (บาท)	๒๕๖๘ (บาท)	๒๕๖๙ (บาท)	๒๕๗๐ (บาท)			
๑	โครงการฝึกอบรมอาสาสมัครป้องกันภัยฝ่ายพลเรือน	เพื่อฝึกอบรมให้แก่สมาชิก อปพร. ให้มีความรู้และทักษะในการปฏิบัติงาน	ฝึกอบรม อปพร. อบต.ทำสะท้อน หลักสูตรจัดตั้งและหลักสูตรทบทวน	๒๐๐,๐๐๐	๒๐๐,๐๐๐	๒๐๐,๐๐๐	๒๐๐,๐๐๐	๒๐๐,๐๐๐	ร้อยละของผู้เข้าร่วมโครงการ	ผู้เข้าร่วมโครงการอบรมมีความรู้และทักษะในการปฏิบัติงาน	สำนักปลัด
๒	โครงการป้องกันและลดอุบัติเหตุทางท้องถนน	เพื่อป้องกันและลดอุบัติเหตุบนท้องถนนในช่วงเทศกาลวันสงกรานต์และวันขึ้นปีใหม่	ตั้งด่านจุดตรวจในพื้นที่จุดเสี่ยง	๕๐,๐๐๐	๕๐,๐๐๐	๕๐,๐๐๐	๕๐,๐๐๐	๕๐,๐๐๐	ร้อยละของการเกิดอุบัติเหตุที่ลดลง	ลดการเกิดอุบัติเหตุบนท้องถนน	สำนักปลัด
๓	โครงการช่วยเหลือประชาชนกรณีสาธารณภัย	เพื่อป้องกันและบรรเทาความเดือดร้อนของประชาชนที่เกิดเหตุสาธารณภัย	ช่วยเหลือประชาชน หมู่ที่ ๑-๗ ตำบลท่าสะท้อน กรณีประสบสาธารณภัย	๑๐๐,๐๐๐	๑๐๐,๐๐๐	๑๐๐,๐๐๐	๑๐๐,๐๐๐	๑๐๐,๐๐๐	ร้อยละของผู้ประสบภัยที่ได้รับการช่วยเหลือ	ประชาชนได้รับการบรรเทาสาธารณภัย	สำนักปลัด
๔	โครงการฝึกซ้อมแผนปฏิบัติการป้องกันและบรรเทาสาธารณภัย	เพื่อเพิ่มศักยภาพให้กับผู้รับบริการฝึกอบรมมีความรู้ความเข้าใจในการป้องกันสาธารณภัยทุกประเภท	ประชาชน พนักงาน ส่วนตำบล ผู้นำหมู่บ้าน สมาชิก อปพร.	๕๐,๐๐๐	๕๐,๐๐๐	๕๐,๐๐๐	๕๐,๐๐๐	๕๐,๐๐๐	จำนวนครั้งที่ได้ฝึกซ้อมแผนปฏิบัติการ	ผู้เข้ารับการฝึกอบรมมีความรู้ความเข้าใจเพิ่มขึ้น	สำนักปลัด

ที่	โครงการ	วัตถุประสงค์	เป้าหมาย (ผลผลิตของโครงการ)	งบประมาณ					ตัวชี้วัด (KPI)	ผลที่คาดว่าจะได้รับ	หน่วยงาน รับผิดชอบ หลัก
				๒๕๖๖ (บาท)	๒๕๖๗ (บาท)	๒๕๖๘ (บาท)	๒๕๖๙ (บาท)	๒๕๗๐ (บาท)			
๕	โครงการจัดตั้งศูนย์ปฏิบัติการร่วมในการช่วยเหลือประชาชนขององค์กรปกครองส่วนท้องถิ่นระดับอำเภอ อ.พุนพิน จ.สุราษฎร์ธานี	เป็นศูนย์ปฏิบัติการและประสานงานในการป้องกันและบรรเทาสาธารณภัยที่เกิดขึ้นในพื้นที่	เพื่อจ่ายเป็นเงินอุดหนุนโครงการจัดตั้งศูนย์ปฏิบัติการร่วมในการช่วยเหลือประชาชนขององค์กรปกครองส่วนท้องถิ่น ระดับอำเภอ อำเภอพุนพิน จังหวัดสุราษฎร์ธานี	๑๐,๐๐๐	๑๐,๐๐๐	๑๐,๐๐๐	๑๐,๐๐๐	๑๐,๐๐๐	มีศูนย์ปฏิบัติการร่วมในการช่วยเหลือประชาชน	ประชาชนในพื้นที่ได้รับการช่วยเหลืออย่างทั่วถึง	สำนักปลัด (เงินอุดหนุน อบต.ที่เป็นเจ้าภาพ)
๖	โครงการติดตั้งกล้องวงจรปิด CCTV บ้านท่าสะท้อน หมู่ที่ ๓ ตำบลท่าสะท้อน	เพื่อเพิ่มความปลอดภัยแก่ชีวิตและทรัพย์สินของประชาชน บริเวณพื้นที่เสี่ยงต่อการเกิดอาชญากรรมในพื้นที่	จัดหาและติดตั้งกล้องวงจรปิด (CCTV) บริเวณสามแยกหน้าสำนักซี หมู่ที่ ๓ ประกอบด้วย ๑. กล้องโทรทัศน์วงจรปิดชนิดเครือข่ายแบบมุมมองคงที่ สำหรับติดตั้งภายนอกอาคาร แบบที่ ๑ ใช้สำหรับรักษาความปลอดภัย วิเคราะห์ภาพ และงานอื่นๆ จำนวน ๓ ชุด ๒. อุปกรณ์บันทึกภาพผ่านเครือข่าย (Network Video Recorder) แบบ ๘ ช่อง จำนวน ๑ ชุด ๓. เครื่องสำรองไฟขนาด ๘๐๐ VA จำนวน ๑ เครื่อง ๔. ตู้เก็บอุปกรณ์จำนวน ๑ ตู้		๑๙๗,๕๐๐				มีกล้องวงจรปิด CCTV เพิ่มขึ้น ๑ แห่ง	เพิ่มความปลอดภัยแก่ชีวิตและทรัพย์สินของประชาชน	กองช่าง

ที่	โครงการ	วัตถุประสงค์	เป้าหมาย (ผลผลิตของโครงการ)	งบประมาณ					ตัวชี้วัด (KPI)	ผลที่คาดว่าจะได้รับ	หน่วยงาน รับผิดชอบ หลัก
				๒๕๖๖ (บาท)	๒๕๖๗ (บาท)	๒๕๖๘ (บาท)	๒๕๖๙ (บาท)	๒๕๗๐ (บาท)			
			๕. เสื่อสำหรับติดตั้งอุปกรณ์ จำนวน ๑ ต้น ๖. ติดตั้งมิเตอร์ไฟฟ้า จำนวน ๑ ชุด								
๗	โครงการติดตั้ง กล้องวงจรปิด CCTV บ้านหนองจอก หมู่ที่ ๔ ตำบลท่าสะทอน	เพื่อดูแลความ เรียบร้อยและเพิ่ม ความปลอดภัยแก่ ชีวิตและทรัพย์สิน ของประชาชน บริเวณพื้นที่สุ่มเสี่ยง ต่อการเกิด อาชญากรรมใน พื้นที่	เพื่อจ่ายเป็นค่าจัดหาและติดตั้ง กล้องวงจรปิด (CCTV) บริเวณ สี่แยกบ้านหนองจอก หมู่ที่ ๔ ตำบลท่าสะทอน ประกอบด้วย ๑. กล้องโทรทัศน์วงจรปิดชนิด เครือข่าย แบบมุมมองคงที่ สำหรับติดตั้งภายนอกอาคาร แบบที่ ๑ สำหรับใช้ในงาน รักษาความปลอดภัย วิเคราะห์ ภาพ และงานอื่นๆ จำนวน ๔ ชุด ๒. อุปกรณ์บันทึกภาพผ่าน เครือข่าย (Network Video Recorder) แบบ ๘ ช่อง จำนวน ๑ ชุด ๓. เครื่องสำรองไฟฟ้า ขนาด ๘๐๐ VA จำนวน ๑ เครื่อง ๔. ตู้เก็บอุปกรณ์ จำนวน ๑ ตู้		๒๕๒,๕๐๐				มีกล้องวงจร ปิด CCTV เพิ่มขึ้น ๑ แห่ง	เพิ่มความปลอดภัยแก่ ชีวิตและ ทรัพย์สินของ ประชาชน	กองช่าง

ที่	โครงการ	วัตถุประสงค์	เป้าหมาย (ผลผลิตของโครงการ)	งบประมาณ					ตัวชี้วัด (KPI)	ผลที่คาดว่าจะได้รับ	หน่วยงาน รับผิดชอบ หลัก
				๒๕๖๖ (บาท)	๒๕๖๗ (บาท)	๒๕๖๘ (บาท)	๒๕๖๙ (บาท)	๒๕๗๐ (บาท)			
			๕. เส้าสำหรับติดตั้งอุปกรณ์ จำนวน ๑ ต้น ๖. ติดตั้งมิเตอร์ไฟฟ้า จำนวน ๑ ชุด								
๘	โครงการติดตั้ง กล้องวงจรปิด CCTV บ้านเขาพลู หมู่ที่ ๕ ตำบลท่าสะทอน	เพื่อดูแลความ เรียบร้อยและเพิ่ม ความปลอดภัยแก่ ชีวิตและทรัพย์สิน ของประชาชน บริเวณพื้นที่สุ่มเสี่ยง ต่อการเกิด อาชญากรรมใน พื้นที่	เพื่อจ่ายเป็นค่าจัดหาและติดตั้ง กล้องวงจรปิด (CCTV) บริเวณ สามแยกจุดตัดทางรถไฟ หมู่ที่ ๕ ประกอบด้วย ๑. กล้องโทรทัศน์วงจรปิดชนิด เครือข่ายแบบมุมมองคงที่ สำหรับติดตั้งภายนอกอาคาร แบบที่ ๑ สำหรับใช้ในงาน รักษาความปลอดภัย วิเคราะห์ ภาพ และงานอื่นๆ จำนวน ๓ ชุด ๒. อุปกรณ์บันทึกภาพผ่าน เครือข่าย (Network Video Recorder) แบบ ๘ ช่อง จำนวน ๑ ชุด ๓. เครื่องสำรองไฟฟ้า ขนาด ๘๐๐ VA จำนวน ๑ เครื่อง ๔. ตู้เก็บอุปกรณ์ จำนวน ๑ ตู้ ๕. เส้าสำหรับติดตั้งอุปกรณ์ จำนวน ๑ ต้น ๖. ติดตั้งมิเตอร์ไฟฟ้า จำนวน ๑ ชุด		๑๙๗,๕๐๐				มีกล้องวงจร ปิด CCTV เพิ่มขึ้น ๑ แห่ง	เพิ่มความปลอดภัยแก่ ชีวิตและ ทรัพย์สินของ ประชาชน	กองช่าง

ที่	โครงการ	วัตถุประสงค์	เป้าหมาย (ผลผลิตของโครงการ)	งบประมาณ					ตัวชี้วัด (KPI)	ผลที่คาดว่าจะได้รับ	หน่วยงาน รับผิดชอบ หลัก
				๒๕๖๖ (บาท)	๒๕๖๗ (บาท)	๒๕๖๘ (บาท)	๒๕๖๙ (บาท)	๒๕๗๐ (บาท)			
๙	โครงการติดตั้งกล้องวงจรปิด CCTV บ้านศรีเจริญ หมู่ที่ ๗ ตำบลท่าสะท้อน	เพื่อดูแลความปลอดภัยและเพิ่มชีวิตและทรัพย์สินของประชาชน บริเวณพื้นที่สุ่มเสี่ยงต่อการเกิดอาชญากรรมในพื้นที่	เพื่อจ่ายเป็นค่าจัดหาและติดตั้งกล้องวงจรปิด (CCTV) บริเวณสามแยกควนทัง-บ้านศรีเจริญ หมู่ที่ ๗ ตำบลท่าสะท้อน ประกอบด้วย ๑. กล้องโทรทัศน์วงจรปิดชนิดเครือข่าย แบบมุมมองคงที่ สำหรับติดตั้งภายนอกอาคาร แบบที่ ๑ สำหรับใช้ในงานรักษาความปลอดภัย วิเคราะห์ภาพ และงานอื่นๆ จำนวน ๓ ชุด ๒. อุปกรณ์บันทึกภาพผ่านเครือข่าย (Network Video Recorder) แบบ ๘ ช่อง จำนวน ๑ ชุด ๓. เครื่องสำรองไฟฟ้า ขนาด ๘๐๐ VA จำนวน ๑ เครื่อง ๔. ตู้เก็บอุปกรณ์ จำนวน ๑ ตู้ ๕. เส้าสำหรับติดตั้งอุปกรณ์ จำนวน ๑ ต้น		๑๙๗,๕๐๐				มีกล้องวงจรปิด CCTV เพิ่มขึ้น ๑ แห่ง	เพิ่มความปลอดภัยแก่ชีวิตและทรัพย์สินของประชาชน	กองช่าง

ที่	โครงการ	วัตถุประสงค์	เป้าหมาย (ผลผลิตของโครงการ)	งบประมาณ					ตัวชี้วัด (KPI)	ผลที่คาดว่าจะได้รับ	หน่วยงาน รับผิดชอบ หลัก
				๒๕๖๖ (บาท)	๒๕๖๗ (บาท)	๒๕๖๘ (บาท)	๒๕๖๙ (บาท)	๒๕๗๐ (บาท)			
			๖. ติดตั้งมิเตอร์ไฟฟ้า จำนวน ๑ ชุด								
รวม ๙ โครงการ				๔๑๐,๐๐๐	๑,๒๕๕,๐๐๐	๔๑๐,๐๐๐	๔๑๐,๐๐๐	๔๑๐,๐๐๐			

๓.๔ กลยุทธ์ส่งเสริมการศึกษาให้ได้มาตรฐาน

(๑) แผนงานสร้างความเข้มแข็งของชุมชน

ที่	โครงการ	วัตถุประสงค์	เป้าหมาย (ผลผลิตของโครงการ)	งบประมาณ					ตัวชี้วัด (KPI)	ผลที่คาดว่าจะได้รับ	หน่วยงาน รับผิดชอบหลัก
				๒๕๖๖ (บาท)	๒๕๖๗ (บาท)	๒๕๖๘ (บาท)	๒๕๖๙ (บาท)	๒๕๗๐ (บาท)			
๑	โครงการพัฒนา สภาเด็กและ เยาวชน ตำบลท่าสะท้อน	เพื่อเพิ่มพูนความรู้ ความสามารถและ ทักษะด้านต่างๆของ สภาเด็กและ เยาวชน	สภาเด็กและเยาวชนใน ตำบลท่าสะท้อน	๒๐,๐๐๐	๒๐,๐๐๐	๒๐,๐๐๐	๒๐,๐๐๐	๒๐,๐๐๐	จำนวนของ ผู้เข้าร่วม โครงการ	สภาเด็กและ เยาวชนมี ความรู้และ ทักษะ ความสามารถ มากขึ้น	สำนักปลัด
รวม ๑ โครงการ				๒๐,๐๐๐	๒๐,๐๐๐	๒๐,๐๐๐	๒๐,๐๐๐	๒๐,๐๐๐			

๓.๕ กลยุทธ์ส่งเสริมการบริหารจัดการตามหลักธรรมาภิบาล

(๑) แผนงานสร้างความเข้มแข็งของชุมชน

ที่	โครงการ	วัตถุประสงค์	เป้าหมาย (ผลผลิตของโครงการ)	งบประมาณ					ตัวชี้วัด (KPI)	ผลที่คาดว่าจะได้รับ	หน่วยงาน รับผิดชอบหลัก
				๒๕๖๖ (บาท)	๒๕๖๗ (บาท)	๒๕๖๘ (บาท)	๒๕๖๙ (บาท)	๒๕๗๐ (บาท)			
๑	โครงการพัฒนา ศักยภาพสภา องค์กรชุมชนตำบล ท่าสะท้อน	เพื่อส่งเสริมให้สภา องค์กรชุมชนมี ศักยภาพมากขึ้น	อบรมให้ความรู้เพื่อพัฒนา ศักยภาพสภาองค์กรชุมชน ตำบลท่าสะท้อน	๒๐,๐๐๐	๒๐,๐๐๐	๒๐,๐๐๐	๒๐,๐๐๐	๒๐,๐๐๐	ร้อยละของ ผู้เข้าร่วม โครงการ	สภาองค์กร ชุมชนมี ศักยภาพมาก ขึ้น	สำนักปลัด
รวม ๑ โครงการ				๒๐,๐๐๐	๒๐,๐๐๐	๒๐,๐๐๐	๒๐,๐๐๐	๒๐,๐๐๐			

๓.๖ กลยุทธ์ส่งเสริมอาชีพ และพัฒนาอาชีพ

(๑) แผนงานสร้างความเข้มแข็งของชุมชน

ที่	โครงการ	วัตถุประสงค์	เป้าหมาย (ผลผลิตของโครงการ)	งบประมาณ					ตัวชี้วัด (KPI)	ผลที่คาดว่าจะได้รับ	หน่วยงาน รับผิดชอบหลัก
				๒๕๖๖ (บาท)	๒๕๖๗ (บาท)	๒๕๖๘ (บาท)	๒๕๖๙ (บาท)	๒๕๗๐ (บาท)			
๑	โครงการพัฒนาศักยภาพสมาชิกผู้สูงอายุ	เพื่อส่งเสริมให้สมาชิกผู้สูงอายุมีรายได้เสริม	อบรมให้ความรู้เพื่อพัฒนาศักยภาพและส่งเสริมอาชีพให้แก่สมาชิกชมรมผู้สูงอายุ	๓๐,๐๐๐	๓๐,๐๐๐	๓๐,๐๐๐	๓๐,๐๐๐	๓๐,๐๐๐	จำนวนผู้เข้าร่วมโครงการ	สมาชิกผู้สูงอายุมีรายได้เสริม	สำนักปลัด
รวม ๑ โครงการ				๓๐,๐๐๐	๓๐,๐๐๐	๓๐,๐๐๐	๓๐,๐๐๐	๓๐,๐๐๐			

๓.๗ กลยุทธ์พัฒนาสาธารณูปโภค และสาธารณูปการ ไฟฟ้าและแสงสว่าง

(๑) แผนงานอุตสาหกรรมการโยธา

ที่	โครงการ	วัตถุประสงค์	เป้าหมาย (ผลผลิตของโครงการ)	งบประมาณ					ตัวชี้วัด (KPI)	ผลที่คาดว่าจะได้รับ	หน่วยงาน รับผิดชอบหลัก
				๒๕๖๖ (บาท)	๒๕๖๗ (บาท)	๒๕๖๘ (บาท)	๒๕๖๙ (บาท)	๒๕๗๐ (บาท)			
๑	โครงการปรับปรุงศาลาอเนกประสงค์ หมู่ที่ ๒ บ้านบ่อกรัง	เพื่อใช้เป็นสถานที่ประชุมหรือประกอบกิจกรรมต่างๆ ในชุมชน	โดยการปรับปรุงศาลาอเนกประสงค์ ตามแบบแปลน อบต.ท่าสะท้อน		๒๕๐,๐๐๐				ร้อยละของประชาชนได้ใช้ประโยชน์จากศาลาอเนกประสงค์	ประชาชนหมู่ที่ ๒ มีสถานที่ในการประกอบกิจกรรม	กองช่าง
๒	โครงการปรับปรุงศาลาอเนกประสงค์ หมู่ที่ ๕ บ้านเขาพลู	เพื่อใช้เป็นสถานที่ประชุมหรือประกอบกิจกรรมต่างๆ ในชุมชน	ปรับปรุงศาลาอเนกประสงค์พร้อมติดตั้งฝ้าเพดาน และระบบไฟฟ้า รายละเอียดตามแบบแปลน อบต.ท่าสะท้อน		๒๕๐,๐๐๐				ร้อยละของประชาชนได้ใช้ประโยชน์จากศาลาอเนกประสงค์	ประชาชนหมู่ที่ ๕ มีสถานที่ในการประกอบกิจกรรม	กองช่าง
๓	โครงการก่อสร้างศูนย์เรียนรู้ชุมชน หมู่ที่ ๖	เพื่อให้ประชาชนมีศูนย์เรียนรู้ภายในหมู่บ้าน	ศูนย์เรียนรู้ชุมชน ๑ แห่ง รายละเอียดตามแบบแปลน กองช่าง อบต.ท่าสะท้อน			๕๐๐,๐๐๐			ร้อยละของประชาชนที่ได้ใช้ประโยชน์	ประชาชนมีศูนย์เรียนรู้ภายในหมู่บ้าน	กองช่าง

ที่	โครงการ	วัตถุประสงค์	เป้าหมาย (ผลผลิตของโครงการ)	งบประมาณ					ตัวชี้วัด (KPI)	ผลที่คาดว่าจะได้รับ	หน่วยงาน รับผิดชอบ หลัก
				๒๕๖๖ (บาท)	๒๕๖๗ (บาท)	๒๕๖๘ (บาท)	๒๕๖๙ (บาท)	๒๕๗๐ (บาท)			
	บ้านห้วยลึก (ศาลา พระเมรุมาศ)										
รวม ๓ โครงการ				-	๕๐๐,๐๐๐	๕๐๐,๐๐๐	-	-			

**รายละเอียดโครงการพัฒนา**  
**แผนพัฒนาท้องถิ่น (พ.ศ.๒๕๖๖ – ๒๕๗๐) แก้ไข ครั้งที่ ๔/๒๕๖๖**  
**องค์การบริหารส่วนตำบลท่าสะท้อน อำเภอพุนพิน จังหวัดสุราษฎร์ธานี**

- ก. ยุทธศาสตร์ชาติ ๒๐ ปี
  - ข. แผนพัฒนาเศรษฐกิจและสังคมแห่งชาติ ฉบับที่ ๑๓
  - ค. Sustainable Development Goals : SDGs
  - ง. ยุทธศาสตร์จังหวัด
  - จ. ยุทธศาสตร์การพัฒนาขององค์กรปกครองส่วนท้องถิ่นในเขตจังหวัด
- ยุทธศาสตร์ที่ ๓ ยุทธศาสตร์ด้านการพัฒนาและเสริมสร้างศักยภาพทรัพยากรมนุษย์
  - หมุดหมายที่ ๑๒ ไทยมีกำลังคนสมรรถนะสูง มุ่งเรียนรู้อย่างต่อเนื่อง ตอบโจทย์การพัฒนาแห่งอนาคต
  - เป้าหมายที่ ๔ สร้างหลักประกันว่าทุกคนมีการศึกษาที่มีคุณภาพอย่างครอบคลุมและเท่าเทียมและสนับสนุนโอกาสในการเรียนรู้ตลอดชีวิต
  - ประเด็นพัฒนาที่ ๔ เสริมสร้างพลังทางสังคมเพื่อคุณภาพชีวิตที่ดี
  - ยุทธศาสตร์ที่ ๔ การพัฒนาสังคมปลอดภัย คุณภาพชีวิตที่ดี และมีศักยภาพในการแข่งขัน

**๔. ยุทธศาสตร์การพัฒนาด้านการศึกษา ศาสนา วัฒนธรรม จารีตประเพณี ภูมิปัญญาท้องถิ่น**  
**๔.๑ กลยุทธ์ส่งเสริมอนุรักษ์ศิลปวัฒนธรรม ประเพณี ภูมิปัญญาท้องถิ่นและทำนุบำรุงศาสนา**

**(๑) แผนงานการศึกษา วัฒนธรรม และนันทนาการ**

ที่	โครงการ	วัตถุประสงค์	เป้าหมาย (ผลผลิตของโครงการ)	งบประมาณ					ตัวชี้วัด (KPI)	ผลที่คาดว่าจะได้รับ	หน่วยงาน รับผิดชอบหลัก
				๒๕๖๖ (บาท)	๒๕๖๗ (บาท)	๒๕๖๘ (บาท)	๒๕๖๙ (บาท)	๒๕๗๐ (บาท)			
๑	โครงการจัดงานประเพณีวันลอยกระทง ตำบลท่าสะท้อน	เพื่อส่งเสริมอนุรักษ์ประเพณีวันลอยกระทงให้คงอยู่สืบไป	ผู้เข้าร่วมกิจกรรม ได้แก่ เยาวชนและประชาชน ตำบลท่าสะท้อน ประมาณ ๕๐๐ คน	๕๐,๐๐๐	๕๐,๐๐๐	๕๐,๐๐๐	๕๐,๐๐๐	๕๐,๐๐๐	ร้อยละของผู้เข้าร่วมโครงการ	ประชาชนได้ออนุรักษ์ประเพณีและมีความสามัคคีในท้องถิ่น	สำนักปลัด

ที่	โครงการ	วัตถุประสงค์	เป้าหมาย (ผลผลิตของโครงการ)	งบประมาณ					ตัวชี้วัด (KPI)	ผลที่คาดว่าจะได้รับ	หน่วยงาน รับผิดชอบ หลัก
				๒๕๖๖ (บาท)	๒๕๖๗ (บาท)	๒๕๖๘ (บาท)	๒๕๖๙ (บาท)	๒๕๗๐ (บาท)			
๒	โครงการจัดงาน ประเพณีสงกรานต์ และรดน้ำดำหัว ผู้สูงอายุ	เพื่ออนุรักษ์ ประเพณีไทยวัน สงกรานต์และเพื่อ เสริมสร้างความ สามัคคีของ ประชาชนในท้องถิ่น	ผู้เข้าร่วมกิจกรรม ได้แก่ เยาวชนและประชาชน ผู้สูงอายุ ตำบลท่าสะท้อน ประมาณ ๕๐๐ คน	๕๐,๐๐๐	๕๐,๐๐๐	๕๐,๐๐๐	๕๐,๐๐๐	๕๐,๐๐๐	ร้อยละของ ผู้เข้าร่วม โครงการ	ประชาชนได้ อนุรักษ์ ประเพณีและมี ความสามัคคี ในท้องถิ่น	สำนักปลัด
๓	โครงการจัดงาน ประเพณีจับปลี เดือน	เพื่ออนุรักษ์ ประเพณีจับปลี เดือนให้คงอยู่สืบไป	ผู้เข้าร่วมกิจกรรม ได้แก่ เยาวชนและประชาชน ผู้สูงอายุ ตำบลท่าสะท้อน ประมาณ ๕๐๐ คน	๕๐,๐๐๐	๕๐,๐๐๐	๕๐,๐๐๐	๕๐,๐๐๐	๕๐,๐๐๐	ร้อยละของ ผู้เข้าร่วม โครงการ	ประชาชนได้ อนุรักษ์ ประเพณีและมี ความสามัคคี ในท้องถิ่น	สำนักปลัด
๔	โครงการจัดงานวัน เด็กแห่งชาติ	เพื่อส่งเสริมให้เด็ก ได้ร่วมกิจกรรมเพื่อ เสริมสร้างทักษะ ความสามารถ	ผู้เข้าร่วมกิจกรรม ได้แก่ เยาวชนและประชาชน ตำบลท่าสะท้อน ประมาณ ๒๐๐ คน	๒๐,๐๐๐	๒๐,๐๐๐	๒๐,๐๐๐	๒๐,๐๐๐	๒๐,๐๐๐	ร้อยละของ ผู้ร่วม โครงการ	เด็กมีความ กล้าแสดงออก มีทักษะและ ความสามารถ เพิ่มขึ้น	สำนักปลัด
รวม ๔ โครงการ				๑๗๐,๐๐๐	๑๗๐,๐๐๐	๑๗๐,๐๐๐	๑๗๐,๐๐๐	๑๗๐,๐๐๐			

๔.๒ กลยุทธ์ส่งเสริมการจัดการศึกษาให้ได้มาตรฐานการศึกษา

(๑) แผนงานการศึกษา

ที่	โครงการ	วัตถุประสงค์	เป้าหมาย (ผลผลิตของโครงการ)	งบประมาณ					ตัวชี้วัด (KPI)	ผลที่คาดว่าจะได้รับ	หน่วยงาน รับผิดชอบหลัก
				๒๕๖๖ (บาท)	๒๕๖๗ (บาท)	๒๕๖๘ (บาท)	๒๕๖๙ (บาท)	๒๕๗๐ (บาท)			
๑	โครงการสนับสนุนค่าใช้จ่ายการบริหารสถานศึกษา ศูนย์พัฒนาเด็กเล็ก องค์การบริหารส่วนตำบลท่าสะท้อน (บ้านปอกรัง)	เพื่อให้เด็กนักเรียนได้รับพัฒนาการทุกด้าน ทั้งด้านร่างกาย อารมณ์ จิตใจ สังคม และสติปัญญา	สนับสนุนค่าใช้จ่ายการบริหารสถานศึกษา - ค่าจัดการเรียนการสอน - ค่าอาหารกลางวัน - ค่าหนังสือเรียน - ค่าอุปกรณ์การเรียน - ค่าเครื่องแบบ - ค่ากิจกรรมพัฒนาคุณภาพผู้เรียน	๒๒๓,๐๐๐	๒๓๔,๐๐๐	๒๔๖,๐๐๐	๒๕๘,๐๐๐	๒๗๐,๐๐๐	สัดส่วนเด็กนักเรียนที่ได้รับการพัฒนาทุกด้าน	เด็กนักเรียนได้รับพัฒนาการทุกด้าน ทั้งด้านร่างกาย อารมณ์ จิตใจ สังคม และสติปัญญา	- กรมส่งเสริมฯ - อบต. - ศพด.
๒	โครงการสนับสนุนค่าใช้จ่ายการบริหารสถานศึกษา ศูนย์พัฒนาเด็กเล็ก องค์การบริหารส่วนตำบลท่าสะท้อน (บ้านนาค้อ)	เพื่อให้เด็กนักเรียนได้รับพัฒนาการทุกด้าน ทั้งด้านร่างกาย อารมณ์ จิตใจ สังคม และสติปัญญา	สนับสนุนค่าใช้จ่ายการบริหารสถานศึกษา - ค่าจัดการเรียนการสอน - ค่าอาหารกลางวัน - ค่าหนังสือเรียน - ค่าอุปกรณ์การเรียน - ค่าเครื่องแบบนักเรียน - ค่ากิจกรรมพัฒนาคุณภาพผู้เรียน	๓๖๖,๙๐๐	๓๘๕,๐๐๐	๔๐๐,๐๐๐	๔๒๐,๐๐๐	๔๔๐,๐๐๐	สัดส่วนเด็กนักเรียนที่ได้รับการพัฒนาทุกด้าน	เด็กนักเรียนได้รับพัฒนาการทุกด้าน ทั้งด้านร่างกาย อารมณ์ จิตใจ สังคม และสติปัญญา	- กรมส่งเสริมฯ - อบต. - ศพด.
๓	โครงการสนับสนุนค่าใช้จ่ายการบริหารสถานศึกษา ศูนย์อบรมเด็กก่อนเกณฑ์ประจำมัสยิด อิกอมุส ซอลาห์	เพื่อให้เด็กนักเรียนได้รับพัฒนาการทุกด้าน ทั้งด้านร่างกาย อารมณ์ จิตใจ สังคม และสติปัญญา	สนับสนุนค่าใช้จ่ายการบริหารสถานศึกษา (รายหัว) - ค่าอาหารกลางวัน - ค่าหนังสือเรียน	๒๖๓,๒๐๐	๒๗๐,๐๐๐	๒๙๐,๐๐๐	๓๐๐,๐๐๐	๓๑๐,๐๐๐	สัดส่วนเด็กนักเรียนที่ได้รับการพัฒนาทุกด้าน	เด็กนักเรียนได้รับพัฒนาการทุกด้าน ทั้งด้านร่างกาย อารมณ์ จิตใจ สังคม และสติปัญญา	- กรมส่งเสริมฯ - อบต. - ศพด.

ที่	โครงการ	วัตถุประสงค์	เป้าหมาย (ผลผลิตของโครงการ)	งบประมาณ					ตัวชี้วัด (KPI)	ผลที่คาดว่าจะได้รับ	หน่วยงาน รับผิดชอบหลัก
				๒๕๖๖ (บาท)	๒๕๖๗ (บาท)	๒๕๖๘ (บาท)	๒๕๖๙ (บาท)	๒๕๗๐ (บาท)			
			- ค่าอุปกรณ์การเรียน - ค่าเครื่องแบบนักเรียน - ค่ากิจกรรมพัฒนาคุณภาพ ผู้เรียน								
๔	เงินอุดหนุนสำหรับ สนับสนุนโครงการ อาหารกลางวัน โรงเรียนบ้านบ่อ กรัง	เพื่อให้นักเรียน ได้รับประทาน อาหารกลางวันที่มี คุณค่าตามหลัก โภชนาการ มี สุขภาพอนามัยที่ สมบูรณ์แข็งแรง มี น้ำหนัก และ ส่วนสูงตามเกณฑ์	อุดหนุนสำหรับสนับสนุน อาหารกลางวัน ให้แก่ โรงเรียนบ้านบ่อกรังจัดสรร ให้แก่ เด็กอนุบาล และเด็ก ป.๑ - ป.๖ จำนวน ๒๐๐ วัน/ปี	๙๐๗,๒๐๐	๙๑๖,๐๐๐	๙๒๕,๐๐๐	๙๓๔,๐๐๐	๙๔๓,๐๐๐	สัดส่วนนักเรียนที่ ได้รับประทาน อาหารกลางวันที่มี คุณค่าและมี สุขภาพอนามัยที่ สมบูรณ์แข็งแรง	นักเรียนได้ รับประทาน อาหารกลางวันที่มี คุณค่าและมี สุขภาพอนามัยที่ สมบูรณ์แข็งแรง มี น้ำหนักและ ส่วนสูงตาม เกณฑ์	- กรม ส่งเสริมฯ - อบต. - โรงเรียน
๕	เงินอุดหนุนสำหรับ สนับสนุนโครงการ อาหารกลางวัน โรงเรียนบ้านนาค้อ	เพื่อให้นักเรียน ได้รับประทาน อาหารกลางวันที่มี คุณค่าตามหลัก โภชนาการ มีสุขภาพอนามัยที่ สมบูรณ์แข็งแรง มีน้ำหนักและ ส่วนสูงตามเกณฑ์	อุดหนุนสำหรับสนับสนุน อาหารกลางวัน ให้แก่ โรงเรียนบ้านนาค้อจัดสรร ให้แก่ เด็กอนุบาล และเด็ก ป.๑ - ป.๖ จำนวน ๒๐๐ วัน/ปี	๔๖๒,๐๐๐	๔๗๐,๐๐๐	๔๘๐,๐๐๐	๔๙๐,๐๐๐	๕๐๐,๐๐๐	สัดส่วนนักเรียนที่ ได้รับประทาน อาหารกลางวันที่มี คุณค่าและมี สุขภาพอนามัยที่ สมบูรณ์แข็งแรง	นักเรียนได้ รับประทาน อาหารกลางวันที่มี คุณค่า ตามหลัก โภชนาการ มี สุขภาพอนามัย ที่สมบูรณ์	- กรม ส่งเสริมฯ - อบต. - โรงเรียน

ที่	โครงการ	วัตถุประสงค์	เป้าหมาย (ผลผลิตของโครงการ)	งบประมาณ					ตัวชี้วัด (KPI)	ผลที่คาดว่าจะได้รับ	หน่วยงาน รับผิดชอบ หลัก
				๒๕๖๖ (บาท)	๒๕๖๗ (บาท)	๒๕๖๘ (บาท)	๒๕๖๙ (บาท)	๒๕๗๐ (บาท)			
										แข็งแกร่ง มี น้ำหนักและ ส่วนสูงตาม เกณฑ์	
๖	เงินอุดหนุนสำหรับ สนับสนุนโครงการ อาหารกลางวัน โรงเรียนบ้านหนอง จอก	เพื่อให้นักเรียน ได้รับประทาน อาหารกลางวันที่มี คุณค่าตามหลัก โภชนาการมี สุขภาพอนามัยที่ สมบูรณ์แข็งแรง มี น้ำหนักและส่วนสูง ตามเกณฑ์	อุดหนุนสำหรับสนับสนุน อาหารกลางวัน ให้แก่ โรงเรียนบ้านหนองจอก จัดสรรให้แก่เด็กอนุบาล และเด็ก ป.๑ - ป.๖ จำนวน ๒๐๐ วัน/ปี	๑๙๗,๔๐๐	๒๐๐,๐๐๐	๒๐๐,๐๐๐	๒๐๐,๐๐๐	๒๐๐,๐๐๐	สัดส่วนนักเรียนที่ ได้รับประทาน อาหารกลางวันที่มี คุณค่าและมี สุขภาพอนามัยที่ สมบูรณ์แข็งแรง	นักเรียนได้ รับประทาน อาหารกลาง วันที่มีคุณค่า ตามหลัก โภชนาการ มี สุขภาพอนามัย ที่สมบูรณ์ แข็งแรง มี น้ำหนักและ ส่วนสูงตาม เกณฑ์	- กรม ส่งเสริมฯ - อบต. - โรงเรียน
๗	โครงการจัดซื้อ อาหารเสริม (นม) สำหรับโรงเรียน สังกัดสำนักงาน คณะกรรมการ การศึกษาขั้น พื้นฐาน (สพฐ.) และศูนย์พัฒนาเด็ก เล็ก สังกัด อบต.	เพื่อพัฒนาร่างกาย ของเด็กปฐมวัย และนักเรียนให้มี สุขภาพพลานามัย ที่สมบูรณ์แข็งแรง และมีน้ำหนัก ส่วนสูงเป็นไปตาม เกณฑ์มาตรฐาน ของกระทรวง สาธารณสุข	จัดซื้ออาหารเสริม (นม) สำหรับ ๑. เด็กปฐมวัยในศูนย์พัฒนา เด็กเล็ก - ศพด.บ้านบ่อกรัง - ศพด.บ้านนาค้อ - ศดม.อิกอมุสซอลาฮ์ ๒. เด็กอนุบาล เด็ก ป.๑ - ป.๖ สังกัด สพฐ. ได้แก่ - โรงเรียนบ้านบ่อกรัง	๙๑๙,๘๐๐	๙๒๙,๐๐๐	๙๓๘,๓๐๐	๙๔๗,๗๐๐	๙๕๗,๐๐๐	สัดส่วนเด็กปฐมวัย และนักเรียนที่มี สุขภาพพลานามัย ที่สมบูรณ์แข็งแรง สมวัย	เด็กปฐมวัยและ นักเรียนมี สุขภาพ พลานามัยที่ สมบูรณ์แข็งแรง สมวัย	- กรม ส่งเสริมฯ - อบต. - ศพด. - โรงเรียน

ที่	โครงการ	วัตถุประสงค์	เป้าหมาย (ผลผลิตของโครงการ)	งบประมาณ					ตัวชี้วัด (KPI)	ผลที่คาดว่าจะได้รับ	หน่วยงาน รับผิดชอบ หลัก
				๒๕๖๖ (บาท)	๒๕๖๗ (บาท)	๒๕๖๘ (บาท)	๒๕๖๙ (บาท)	๒๕๗๐ (บาท)			
			- โรงเรียนบ้านนาค้อ - โรงเรียนบ้านหนองจอก								
๘	โครงการพัฒนาศักยภาพครู/ครูผู้ดูแลเด็ก และบุคลากรทางการศึกษา	เพื่อพัฒนาศักยภาพของครูและบุคลากรทางการศึกษาในการปฏิบัติงานให้มีประสิทธิภาพ	ครู/ครูผู้ดูแลเด็กและบุคลากรทางการศึกษาได้เข้ารับการอบรมโครงการต่างๆอย่างน้อยปีการศึกษาละหนึ่งครั้ง และได้รับการพัฒนาอย่างเต็มศักยภาพ	๕๐,๐๐๐	๕๐,๐๐๐	๕๐,๐๐๐	๕๐,๐๐๐	๕๐,๐๐๐	ครู/ครูผู้ดูแลเด็ก/ บุคลากรทางการศึกษาได้รับอบรมพัฒนาศักยภาพ	ครู/ครูผู้ดูแลเด็ก/ บุคลากรทางการศึกษาได้รับอบรมพัฒนาศักยภาพ	- กรมส่งเสริมฯ - อบต. - ศพด.
๙	โครงการจัดส่งเด็กนักเรียนเข้าร่วมทำการแข่งขันทักษะทางวิชาการ	เพื่อส่งเสริมให้เด็กนักเรียนมีทักษะในการคิดแก้ปัญหา ทำกิจกรรม เกิดการเรียนรู้ด้วยตนเองและเพื่อให้เด็กได้แสดงออกซึ่งความสามารถในด้านวิชาการ	เด็กนักเรียนที่ได้รับการคัดเลือกจากสถานศึกษาเพื่อเข้าร่วมการแข่งขันทักษะทางวิชาการ	๒๐,๐๐๐	๒๐,๐๐๐	๒๐,๐๐๐	๒๐,๐๐๐	๒๐,๐๐๐	สัดส่วนเด็กนักเรียนได้แสดงความสามารถในการแข่งขันทักษะวิชาการ	เด็กนักเรียนได้แสดงความสามารถในการแข่งขันทักษะวิชาการ มีทักษะในการคิดแก้ปัญหา ทำกิจกรรม เกิดการเรียนรู้ด้วยตนเอง	สำนักปลัดศพด.

ที่	โครงการ	วัตถุประสงค์	เป้าหมาย (ผลผลิตของโครงการ)	งบประมาณ					ตัวชี้วัด (KPI)	ผลที่คาดว่าจะได้รับ	หน่วยงาน รับผิดชอบ หลัก
				๒๕๖๖ (บาท)	๒๕๖๗ (บาท)	๒๕๖๘ (บาท)	๒๕๖๙ (บาท)	๒๕๗๐ (บาท)			
๑๐	โครงการแข่งขันทักษะทางวิชาการ	เพื่อส่งเสริมความเป็นเลิศทางวิชาการ	จัดส่งนักเรียนเข้าแข่งขันทางวิชาการ - ศพด.บ้านบ่อกรัง - ศพด.บ้านนาค้อ - ศดม.อีโกมุสซอลาห์	๑๕,๐๐๐	๑๕,๐๐๐	๑๕,๐๐๐	๑๕,๐๐๐	๑๕,๐๐๐	การพัฒนาทักษะทางวิชาการที่เพิ่มขึ้น	นักเรียนได้เข้าร่วมการแข่งขันทักษะทางวิชาการ	สำนักปลัดศพด.
๑๑	โครงการปรับปรุงซ่อมแซมฝ้าเพดาน	เพื่อให้ฝ้าเพดานศูนย์พัฒนาเด็กเล็กมีความคงทนปลอดภัยและสวยงาม	ปรับปรุงฝ้าเพดานศูนย์พัฒนาเด็กเล็ก (ศพด.บ้านบ่อกรัง)	๑๕๐,๐๐๐					ความพร้อมของอาคาร	ฝ้าเพดานมีความคงทนแข็งแรงและปลอดภัย	สำนักปลัดศพด.
๑๒	โครงการเปลี่ยนสุขภัณฑ์ในห้องน้ำห้องส้วม	เพื่อให้ศูนย์พัฒนาเด็กเล็กมีสุขภัณฑ์ในห้องน้ำ ห้องส้วมที่ปลอดภัย และได้มาตรฐาน	เปลี่ยนสุขภัณฑ์ในห้องน้ำ ห้องส้วม (ศดม.อีโกมุสซอลาห์)	๕๐,๐๐๐					สุขภัณฑ์ใหม่	มีสุขภัณฑ์ในห้องน้ำ ห้องส้วมที่ปลอดภัย และได้มาตรฐาน	สำนักปลัดกองช่างศพด.
๑๓	โครงการปรับปรุงภูมิทัศน์และจัดทำสวนหย่อมบริเวณศูนย์พัฒนาเด็กเล็ก	เพื่อให้ศูนย์พัฒนาเด็กเล็กมีภูมิทัศน์และสวนหย่อมที่สวยงาม บรรยากาศดี ร่มรื่น มีความปลอดภัย น่าดู น่าอยู่ น่าเรียนและเป็น	ปรับปรุงภูมิทัศน์และจัดทำสวนหย่อมบริเวณศูนย์พัฒนาเด็กเล็ก	๑๐๐,๐๐๐	๑๐๐,๐๐๐				สวนหย่อม	ศูนย์พัฒนาเด็กเล็กมีภูมิทัศน์และสวนหย่อมที่สวยงามและเป็นแหล่งเรียนรู้สำหรับเด็ก	สำนักปลัดกองช่างศพด.

ที่	โครงการ	วัตถุประสงค์	เป้าหมาย (ผลผลิตของโครงการ)	งบประมาณ					ตัวชี้วัด (KPI)	ผลที่คาดว่าจะได้รับ	หน่วยงาน รับผิดชอบหลัก
				๒๕๖๖ (บาท)	๒๕๖๗ (บาท)	๒๕๖๘ (บาท)	๒๕๖๙ (บาท)	๒๕๗๐ (บาท)			
		แหล่งเรียนรู้ สำหรับเด็ก									
๑๔	โครงการซ่อมแซม ประตูห้องน้ำ	เพื่อซ่อมแซมประตู ห้องน้ำให้อยู่ใน สภาพดี มีความ ปลอดภัย และ แข็งแรง	ติดตั้งประตูไม้ครึ่งบานแบบ สวิง ขนาด ๐.๘x๐.๘ เมตร (ศพด.บ้านนาค้อ)	๑๕,๐๐๐					ความสมบูรณ์ของ ห้องน้ำ	ศูนย์พัฒนาเด็ก เล็กมีห้องน้ำ สภาพดี มีความ แข็งแรงและ ปลอดภัย	สำนักปลัด กองช่าง ศพด.
๑๕	โครงการติดตั้ง เครื่องปรับอากาศ	เพื่อจัด สภาพแวดล้อมให้ เหมาะสมแก่การ เรียนรู้	ติดตั้งเครื่องปรับอากาศ ขนาด ๓๒,๐๐๐ BTU ๒ เครื่อง ศพด.บ้านนาค้อ, ศคม.อิกอมุสซอลาฮ์	๘๖,๐๐๐					เครื่องปรับอากาศ ใหม่	ศูนย์พัฒนาเด็ก เล็กมี บรรยากาศที่ เหมาะสม	สำนักปลัด ศพด.
๑๖	โครงการจัดซื้อตู้ ล็อกเกอร์	๑. เพื่อใช้จัดเก็บ เครื่องนอนของ นักเรียนให้เป็น ระเบียบ ๒. เพื่อใช้จัดเก็บ ของเล่นเสริม พัฒนาการสื่อการ เรียนของนักเรียน ให้เป็นระเบียบ	จัดซื้อตู้ล็อกเกอร์ขนาด ๑๘ ช่อง จำนวน ๖ ตู้	๔๘,๐๐๐						ศูนย์พัฒนาเด็ก เล็กมีตู้ล็อก เกอร์สำหรับ เก็บสื่อการเรียน ของเด็ก	- สำนัก ปลัด - ศพด. บ้านนาค้อ - ศคม. อิกอมุส ซอลาฮ์
๑๗	โครงการจัดซื้อตู้ เหล็ก	เพื่อเก็บเอกสารสื่อ การเรียนการสอน	จัดซื้อตู้เหล็กแบบ ๒ บาน จำนวน ๔ ตู้	๒๒,๐๐๐					ตู้เหล็ก	ศูนย์พัฒนาเด็ก เล็กมีตู้สำหรับ เก็บเอกสารสื่อ	- สำนัก ปลัด - ศพด.

ที่	โครงการ	วัตถุประสงค์	เป้าหมาย (ผลผลิตของโครงการ)	งบประมาณ					ตัวชี้วัด (KPI)	ผลที่คาดว่าจะได้รับ	หน่วยงาน รับผิดชอบ หลัก
				๒๕๖๖ (บาท)	๒๕๖๗ (บาท)	๒๕๖๘ (บาท)	๒๕๖๙ (บาท)	๒๕๗๐ (บาท)			
										การเรียนการสอน	บ้านนาค้อ - ศดม. อิกอมุส ซอลาฮี
๑๘	โครงการจัดซื้อโต๊ะสเตนเลส ๓๐๔	เพื่อใช้สำหรับเตรียมและจัดวางอาหารกลางวันให้เด็กนักเรียนให้ถูกหลักอนามัย	จัดซื้อโต๊ะเตรียมอาหารสเตนเลส ๓๐๔ ขนาด ๒๐๐x๘๐x๘๐ ซม. จำนวน ๒ ตัว		๒๔,๐๐๐				โต๊ะประกอบอาหาร	ศูนย์พัฒนาเด็กเล็กมีโต๊ะสเตนเลส ๓๐๔ ใช้ในการวางอาหารกลางวัน	- สำนักปลัด - ศพด. บ้านนาค้อ
๑๙	โครงการจัดซื้อโต๊ะเก้าอี้นักเรียน	เพื่อให้มีโต๊ะ เก้าอี้นักเรียนพร้อมสำหรับการจัดการศึกษาที่ได้มาตรฐาน	จัดซื้อโต๊ะนักเรียนขนาด ๔๐x๓๕x๕๔ เซนติเมตร และเก้าอี้นักเรียนขนาด ๓๐x๓๕x๕๔ เซนติเมตร (พลาสติก) จำนวน ๓๐ ชุด		๔๕,๐๐๐				โต๊ะ เก้าอี้ นักเรียน	มีโต๊ะ - เก้าอี้ นักเรียนพร้อมสำหรับการจัดการศึกษาที่ได้มาตรฐาน	- สำนักปลัด - ศพด. บ้านปอกรัง
๒๐	โครงการปรับปรุงลานกิจกรรม (ปูพื้นยางกันลื่น) ส่งเสริมพัฒนาการ	เพื่อให้มีลานกิจกรรมที่ปลอดภัยและได้มาตรฐาน	พื้ยางกันลื่นปูบนพื้นเดิมลานกิจกรรมเนื้อที่ ๑๖๒ ตารางเมตร (ศพด.บ้านปอกรัง)		๔๕๐,๐๐๐					เด็กมีลานกิจกรรมที่ปลอดภัยและได้มาตรฐาน	สำนักปลัด กองช่าง ศพด.
๒๑	โครงการปรับปรุงสนามเด็กเล่น ส่งเสริมพัฒนาการ	เพื่อให้มีสนามเด็กเล่นที่ปลอดภัย และได้มาตรฐาน	ปรับปรุงสนามเด็กเล่น (ศดม.อิกอมุสซอลาฮี)		๔๕๐,๐๐๐					เด็กมีสนามเด็กเล่นที่ปลอดภัย และได้มาตรฐาน	สำนักปลัด กองช่าง ศพด.
๒๒	โครงการปรับปรุงพื้นที่รอบอาคารเรียน	เพื่อจัดสภาพแวดล้อมให้เหมาะสมแก่การ	ดำเนินการปรับปรุงพื้นที่รอบอาคารเรียน		๓๒๖,๐๐๐				เทพื้น คสล. รอบอาคาร	สภาพแวดล้อมของ ศพด. เหมาะสมแก่	- สำนักปลัด

ที่	โครงการ	วัตถุประสงค์	เป้าหมาย (ผลผลิตของโครงการ)	งบประมาณ					ตัวชี้วัด (KPI)	ผลที่คาดว่าจะได้รับ	หน่วยงาน รับผิดชอบ หลัก
				๒๕๖๖ (บาท)	๒๕๖๗ (บาท)	๒๕๖๘ (บาท)	๒๕๖๙ (บาท)	๒๕๗๐ (บาท)			
	ศพด.บ้านนาค้อ	เรียนรู้และเกิด ความปลอดภัยแก่ ผู้เรียน	ศพด.บ้านนาค้อ โดยการเท พื้น คสล. รอบอาคาร รายละเอียดตามแบบรูป รายการของ อบต.ท่าสะท้อน							การเรียนรู้และ เกิดความ ปลอดภัยแก่ ผู้เรียน	- ศพด. บ้านนาค้อ
๒๓	โครงการเครื่องเล่น สนาม ศพด.บ้านนาค้อ	เพื่อให้เด็กได้มี เครื่องเล่นสำหรับ ส่งเสริมพัฒนาการ	โดยดำเนินการจัดซื้อเครื่อง เล่นสนาม ดังนี้ ๑. หมุดก้วเดิน ๑๐ ตัว ๒. หมุนอวกาศ ๑ ชุด ๓. ชิงช้าสไลเดอร์ ๑ ชุด ๔. ปีนป่ายเชือก ๑ ชุด ๕. อุโมงค์ผีเสื้อ (ยาว) ๑ ชุด ๖. จระเข้ล้อเลื่อน ๒ ชุด ๗. วาฬล้อเลื่อน ๒ ชุด ๘. ม้ากระดก ๖ ที่นั่ง ๑ ชุด ๙. ม้าโยกเยก ๑ ชุด ๑๐. ฉลามน้อยเต็งตั้ง ๑ ตัว ๑๑. จระเข้เต็งตั้ง ๑ ตัว ๑๒. ไดโนเสาร์เต็งตั้ง ๑ ตัว			๒๑๔,๙๐๐			เครื่องเล่นสนาม	เพื่อให้เด็กได้มี เครื่องเล่น สำหรับส่งเสริม พัฒนาการ	- สำนัก ปลัด - ศพด. บ้านนาค้อ (เงิน อุดหนุน)

ที่	โครงการ	วัตถุประสงค์	เป้าหมาย (ผลผลิตของโครงการ)	งบประมาณ					ตัวชี้วัด (KPI)	ผลที่คาดว่าจะได้รับ	หน่วยงาน รับผิดชอบ หลัก
				๒๕๖๖ (บาท)	๒๕๖๗ (บาท)	๒๕๖๘ (บาท)	๒๕๖๙ (บาท)	๒๕๗๐ (บาท)			
๒๔	โครงการจัดซื้อ เครื่องเล่นสนาม ศพด.บ้านบ่อกรัง	เพื่อให้เด็กได้มี เครื่องเล่นสนาม สำหรับส่งเสริม พัฒนาการ	จัดซื้อเครื่องเล่นสนามขนาด ๓๓๐x๒๐๐x๒๓๐ เซนติเมตร จำนวน ๓ ชุด			๑๕๐,๐๐๐			เครื่องเล่นสนาม ๓ ชุด	ช่วยส่งเสริม พัฒนาการเด็ก	- สำนัก ปลัด - ศพด. บ้านบ่อกรัง
รวม ๒๔ โครงการ				๓,๘๙๕,๘๐๐	๔,๘๘๔,๐๐๐	๓,๙๒๙,๒๐๐	๓,๖๓๔,๗๐๐	๓,๗๐๕,๐๐๐			

๔.๓ กลยุทธ์ส่งเสริมการจัดระเบียบชุมชน สังคม และการรักษาความสงบเรียบร้อย

(๑) แผนงานการศึกษา

ที่	โครงการ	วัตถุประสงค์	เป้าหมาย (ผลผลิตของโครงการ)	งบประมาณ					ตัวชี้วัด (KPI)	ผลที่คาดว่าจะได้รับ	หน่วยงาน รับผิดชอบหลัก
				๒๕๖๖ (บาท)	๒๕๖๗ (บาท)	๒๕๖๘ (บาท)	๒๕๖๙ (บาท)	๒๕๗๐ (บาท)			
๑	โครงการติดตั้งกล้องวงจรปิดภายในสถานศึกษา	เพื่อให้ศูนย์พัฒนาเด็กเล็กมีความปลอดภัย	ติดตั้งกล้องโทรทัศน์วงจรปิดแห่งละ ๓ ชุด พร้อมอุปกรณ์ตามเกณฑ์ราคามาตรฐานกระทรวงดิจิทัลฯ - ศพด.บ้านบ่อกรัง - ศพด.บ้านนาค้อ - ศดม.อิกอมุสซอลาย์	๑๔๔,๐๐๐	๑๔๔,๐๐๐	๑๔๔,๐๐๐			ศูนย์พัฒนาเด็กเล็กมีความปลอดภัย	ศูนย์พัฒนาเด็กเล็กมีความปลอดภัย	สำนักปลัด ศพด.
รวม ๑ โครงการ				๑๔๔,๐๐๐	๑๔๔,๐๐๐	๑๔๔,๐๐๐	-	-			

๔.๔ กลยุทธ์พัฒนาสาธารณูปโภค และสาธารณูปการ ไฟฟ้าและแสงสว่าง

(๑) แผนงานการศึกษา

ที่	โครงการ	วัตถุประสงค์	เป้าหมาย (ผลผลิตของโครงการ)	งบประมาณ					ตัวชี้วัด (KPI)	ผลที่คาดว่าจะได้รับ	หน่วยงาน รับผิดชอบหลัก
				๒๕๖๖ (บาท)	๒๕๖๗ (บาท)	๒๕๖๘ (บาท)	๒๕๖๙ (บาท)	๒๕๗๐ (บาท)			
๑	โครงการต่อเติมหลังคาด้านหลังอาคารเรียน ศพด.บ้านนาค้อ	เพื่อปรับปรุงด้านหน้าอาคารให้มีหลังคาบังแดดบังฝนได้ และสามารถใช้พื้นที่สำหรับจัดทำกิจกรรมได้	โดยดำเนินการต่อเติมหลังคาด้านหลังอาคารเรียน ศพด.บ้านนาค้อ ขนาด ๒x๗ เมตร รายละเอียดตามแบบรูปรายการของ อบต.ท่าสะท้อน		๑๐๐,๐๐๐				ศูนย์พัฒนาเด็กเล็กมีความปลอดภัย	ศูนย์พัฒนาเด็กเล็กมีความปลอดภัย	สำนักปลัด ศพด.
รวม ๑ โครงการ				-	๑๐๐,๐๐๐	-	-	-			

**รายละเอียดโครงการพัฒนา**  
**แผนพัฒนาท้องถิ่น (พ.ศ.๒๕๖๖ – ๒๕๗๐) แก้ไข ครั้งที่ ๔/๒๕๖๖**  
**องค์การบริหารส่วนตำบลท่าสะท้อน อำเภอพุนพิน จังหวัดสุราษฎร์ธานี**

- |  |  |
|--|--|
| ก. ยุทธศาสตร์ชาติ ๒๐ ปี                                      | ยุทธศาสตร์ที่ ๕ ด้านการสร้างการเติบโตบนคุณภาพชีวิตที่เป็นมิตรต่อสิ่งแวดล้อม  |
| ข. แผนพัฒนาเศรษฐกิจและสังคมแห่งชาติ ฉบับที่ ๑๓               | หมวดหมู่ที่ ๑๑ ไทยสามารถลดความเสี่ยงและผลกระทบจากภัยธรรมชาติและเปลี่ยนแปลงสภาพภูมิอากาศ  |
| ค. Sustainable Development Goals : SDGs                      | เป้าหมายที่ ๓ สร้างหลักประกันการมีสุขภาพที่ดี และส่งเสริมความเป็นอยู่ที่ดีสำหรับทุกคนในทุกช่วงวัย  |
| ง. ยุทธศาสตร์จังหวัด   | ประเด็นพัฒนาที่ ๕ บริหารจัดการทรัพยากรธรรมชาติและสิ่งแวดล้อมเพื่อเป็นฐานการพัฒนาอย่างยั่งยืน   |
| จ. ยุทธศาสตร์การพัฒนาขององค์กรปกครองส่วนท้องถิ่นในเขตจังหวัด | ยุทธศาสตร์ที่ ๔ การพัฒนาสังคมปลอดภัย คุณภาพชีวิตที่ดี และมีศักยภาพในการแข่งขัน<br>ยุทธศาสตร์ที่ ๕ การสร้างฐานทรัพยากรธรรมชาติที่มั่นคงและมีสภาพแวดล้อมที่เหมาะสม |

**๕. ยุทธศาสตร์การพัฒนาด้านการส่งเสริมการท่องเที่ยว การจัดการทรัพยากรธรรมชาติและสิ่งแวดล้อม**

**๕.๑ กลยุทธ์ส่งเสริมการจัดระเบียบชุมชน สังคม และการรักษาความสงบเรียบร้อย**

**(๑) แผนงานเคหะและชุมชน**

ที่	โครงการ	วัตถุประสงค์	เป้าหมาย (ผลผลิตของโครงการ)	งบประมาณ					ตัวชี้วัด (KPI)	ผลที่คาดว่าจะได้รับ	หน่วยงาน รับผิดชอบหลัก
				๒๕๖๖ (บาท)	๒๕๖๗ (บาท)	๒๕๖๘ (บาท)	๒๕๖๙ (บาท)	๒๕๗๐ (บาท)			
๑	จ้างเหมาบริการกำจัดขยะมูลฝอย	เพื่อให้การกำจัดขยะมูลฝอยในเขตพื้นที่ตำบลท่าสะท้อนเป็นไปอย่างถูกต้องตามหลักวิชาการ	ค่าจ้างเหมาบริการจัดเก็บขนย้าย/กำจัดขยะมูลฝอยที่เกิดขึ้นใหม่ในเขตพื้นที่ตำบลท่าสะท้อนเป็นไปอย่างถูกต้องตามหลักวิชาการ	๘๐๐,๐๐๐	๘๐๐,๐๐๐	๘๐๐,๐๐๐	๘๐๐,๐๐๐	๘๐๐,๐๐๐	ร้อยละของความพึงพอใจของประชาชน	การจัดเก็บขยะ ขนย้ายขยะ กำจัดขยะมูลฝอยในพื้นที่ตำบลท่าสะท้อนเป็นไปอย่างถูกต้องตามหลักวิชาการ	กองช่าง

ที่	โครงการ	วัตถุประสงค์	เป้าหมาย (ผลผลิตของโครงการ)	งบประมาณ					ตัวชี้วัด (KPI)	ผลที่คาดว่าจะได้รับ	หน่วยงาน รับผิดชอบหลัก
				๒๕๖๖ (บาท)	๒๕๖๗ (บาท)	๒๕๖๘ (บาท)	๒๕๖๙ (บาท)	๒๕๗๐ (บาท)			
๒	โครงการจัดซื้อถังขยะ	เพื่อส่งเสริมสนับสนุนให้เกิดความร่วมมือและการมีส่วนร่วมของชุมชนในการคัดแยกขยะ	จัดซื้อถังขยะแยกประเภท ขนาด ๑๒๐ ลิตร ฝาเรียบ (สีน้ำเงิน สีเหลือง สีเขียว) พร้อมแท่นวางถังขยะ ขนาด ๓ ช่อง จำนวน ๕๐ ชุด ชุดละ ๘,๖๐๐ บาท		๔๓๐,๐๐๐				จำนวนถังขยะแยกประเภท	ประชาชนรู้จักวิธีการจัดการขยะมูลฝอยภายในครัวเรือน	กองช่างสำนักปลัด
๓	โครงการชุมชนปลอดขยะ	เพื่อส่งเสริมสนับสนุนให้เกิดความร่วมมือและการมีส่วนร่วมของชุมชนและ อปท. ในด้านการจัดการขยะมูลฝอย/เพื่อประกาศยกย่องเชิดชูชุมชนและ อปท. ที่ทำประโยชน์ต่อสังคม ในด้านการจัดการขยะการลด การแยก และนำกลับมาใช้ใหม่และสนับสนุนการจัดการขยะ	ส่งเสริมกิจกรรมการจัดการขยะมูลฝอยต้นทาง/ยกย่อง เชิดชูบุคคล และชุมชนที่ทำประโยชน์ต่อสังคม ในด้านการจัดการขยะการลด การแยก และนำกลับมาใช้ใหม่		๑๐๐,๐๐๐				ร้อยละของผู้เข้าร่วมโครงการ	ประชาชนรู้จักวิธีการจัดการขยะมูลฝอยภายในครัวเรือน	กองช่างสำนักปลัด

ที่	โครงการ	วัตถุประสงค์	เป้าหมาย (ผลผลิตของโครงการ)	งบประมาณ					ตัวชี้วัด (KPI)	ผลที่คาดว่าจะได้รับ	หน่วยงาน รับผิดชอบ หลัก
				๒๕๖๖ (บาท)	๒๕๖๗ (บาท)	๒๕๖๘ (บาท)	๒๕๖๙ (บาท)	๒๕๗๐ (บาท)			
๔	โครงการจัดซื้อรถ พ่วงสุขาเคลื่อนที่	เพื่อส่งเสริม สนับสนุนการรักษา ความสะอาดให้แก่ สถานที่และแหล่ง ท่องเที่ยว	รถพ่วงสุขาเคลื่อนที่ตัวรถพ่วง ชนิด ๔ ล้อ ๒ เพลา ติดตั้ง ห้องน้ำ ๒ ห้อง มีถังเก็บสิ่ง ปฏิกูล ๘๐๐ ลิตร มีปั้มน้ำและ ถังพักน้ำพร้อมไฟแสงสว่าง และไฟสัญญาณจราจรตาม กฎหมายครบถ้วน			๕๐๐,๐๐๐			รถพ่วงสุขา เคลื่อนที่	สร้างความ สะอาดให้แก่ สถานที่และ แหล่ง ท่องเที่ยว	กองช่าง
๕	โครงการให้ความรู้ เกี่ยวกับการจัดการ ขยะมูลฝอย	เพื่ออบรมให้ความรู้ แก่ประชาชนใน ตำบล ชุมชน เกี่ยวกับการจัดการ ขยะเพื่ออบรมให้ ความรู้แก่ประชาชน ในตำบล/ชุมชน เกี่ยวกับการจัดทำ ถังขยะเปียก	ปลูกฝังสร้างจิตสำนึกในการคัด แยกขยะให้แก่ประชาชน สร้าง รายได้ให้กับครัวเรือนในชุมชน มีการทำปุ๋ยอินทรีย์จากขยะ เปียก	๒๐,๐๐๐					จำนวนขยะ ในตำบล/ ชุมชนลดลง	ขยะในตำบล/ ชุมชนลดลงมี รายได้เสริม จากการคัด แยกขยะ มี การทำถังขยะ เปียกเพิ่มขึ้น	กองช่าง
รวม ๕ โครงการ				๘๒๐,๐๐๐	๑,๓๓๐,๐๐๐	๑,๓๐๐,๐๐๐	-	-			

๕.๒ กลุ่มทุนอนุรักษ์ฟื้นฟูทรัพยากรธรรมชาติและสิ่งแวดล้อม

(๑) แผนงานสร้างความเข้มแข็งของชุมชน

ที่	โครงการ	วัตถุประสงค์	เป้าหมาย (ผลผลิตของโครงการ)	งบประมาณ					ตัวชี้วัด (KPI)	ผลที่คาดว่าจะได้รับ	หน่วยงาน รับผิดชอบหลัก
				๒๕๖๖ (บาท)	๒๕๖๗ (บาท)	๒๕๖๘ (บาท)	๒๕๖๙ (บาท)	๒๕๗๐ (บาท)			
๑	โครงการติดตามตรวจสอบคุณภาพน้ำและสถานการณ์คุณภาพน้ำ	ติดตามและเฝ้าระวังควบคุมคุณภาพน้ำ	จัดซื้อชุดตรวจวัดคุณภาพน้ำอย่างง่าย	๒๐,๐๐๐					ร้อยละคุณภาพของน้ำเสียลดลง	สามารถติดตามและเฝ้าระวังควบคุมคุณภาพน้ำ	กองช่าง สำนักปลัด
๒	โครงการ “รักน้ำ รักป่า รักแผ่นดิน”	เพื่อสร้างจิตสำนึกให้ประชาชนในการอนุรักษ์ทรัพยากรน้ำและป่ารักษาสีเขียว	ปลูกต้นไม้ในพื้นที่สาธารณะ		๕๐,๐๐๐				ร้อยละของผู้เข้าร่วมโครงการ	ประชาชนมีจิตสำนึกในการอนุรักษ์ทรัพยากรน้ำและป่ารักษาสีเขียว	กองช่าง สำนักปลัด
๓	โครงการกำจัดวัชพืชบางนาค้อ	เพื่อกำจัดวัชพืชบริเวณบางนาค้อ	กำจัดวัชพืชบางนาค้อเพื่อความสวยงามและเป็นระเบียบเรียบร้อย			๕๐,๐๐๐			ร้อยละวัชพืชที่ถูกกำจัด	วัชพืชบริเวณบางนาค้อถูกกำจัด	กองช่าง สำนักปลัด
รวม ๓ โครงการ				๒๐,๐๐๐	๕๐,๐๐๐	๕๐,๐๐๐	-	-			

๕.๓ กลยุทธ์ส่งเสริม สนับสนุนการท่องเที่ยวอย่างยั่งยืน

(๑) แผนงานอุตสาหกรรมและการโยธา

ที่	โครงการ	วัตถุประสงค์	เป้าหมาย (ผลผลิตของโครงการ)	งบประมาณ					ตัวชี้วัด (KPI)	ผลที่คาดว่าจะได้รับ	หน่วยงาน รับผิดชอบหลัก	
				๒๕๖๖ (บาท)	๒๕๖๗ (บาท)	๒๕๖๘ (บาท)	๒๕๖๙ (บาท)	๒๕๗๐ (บาท)				
๑	โครงการก่อสร้างเขื่อนชั้นบันไดพร้อมก่อสร้างศาลาริมน้ำ หมู่ที่ ๑ บ้านนาค้อ	เพื่อเป็นสถานที่จัดงานประเพณีลอยกระทง/เพื่อให้ประชาชนและนักท่องเที่ยวมีสถานที่พักผ่อน	โดยการก่อสร้างเขื่อนชั้นบันไดระยะทางยาว ๓๐.๐๐ เมตร โดยการก่อสร้างศาลาริมน้ำ ค.ส.ล. ขนาดกว้าง ๔.๐๐ เมตร ยาว ๖.๐๐ เมตร		๕๐๐,๐๐๐					ร้อยละของประชาชนได้ใช้ประโยชน์จากสถานที่	มีสถานที่ให้ประชาชนร่วมจัดงานประเพณีลอยกระทง ประชาชนและนักท่องเที่ยวมีสถานที่พักผ่อน	กองช่าง
๒	โครงการก่อสร้างศาลากลางน้ำ หมู่ที่ ๔ บ้านหนองจอก	เพื่อเพิ่มแหล่งท่องเที่ยวและเป็นสถานที่พักผ่อนของตำบล	โดยการก่อสร้างศาลากลางน้ำจำนวน ๑ หลัง กว้าง ๘.๐๐ เมตร ยาว ๑๒.๐๐ เมตร		๕๐๐,๐๐๐					ร้อยละของประชาชนที่มาพักผ่อน	ตำบลท่าสะทอนมีสถานที่ท่องเที่ยวและพักผ่อน	กองช่าง
๓	โครงการก่อสร้างศาลาที่พักริมทาง หมู่ที่ ๔ บ้านหนองจอก	เพื่อใช้เป็นที่พักอาศัยของประชาชนในพื้นที่	โดยการก่อสร้างศาลาที่พักริมทางจำนวน ๑ หลัง รายละเอียดตามแบบแปลน อบต.ท่าสะทอน		๕๐๐,๐๐๐					ร้อยละของประชาชนที่มาพักผ่อน	บริเวณพื้นที่ในหมู่บ้านมีศาลาที่พักริมทางเพื่ออำนวยความสะดวกแก่ประชาชน	กองช่าง

ที่	โครงการ	วัตถุประสงค์	เป้าหมาย (ผลผลิตของโครงการ)	งบประมาณ					ตัวชี้วัด (KPI)	ผลที่คาดว่าจะได้รับ	หน่วยงาน รับผิดชอบ หลัก
				๒๕๖๖ (บาท)	๒๕๖๗ (บาท)	๒๕๖๘ (บาท)	๒๕๖๙ (บาท)	๒๕๗๐ (บาท)			
๔	โครงการก่อสร้างศาลาอเนกประสงค์บ้านหนองจอก หมู่ที่ ๔ บ้านหนองจอก	เพื่อใช้เป็นสถานที่ในการจัดประชุมและทำกิจกรรมต่างๆ ของประชาชนในหมู่บ้าน	โดยการก่อสร้างอาคารค.ส.ล. ขนาดกว้าง ๑๐.๐๐ ม. ยาว ๒๐.๐๐ ม. สูง ๓.๕๐ ม. ตามแบบแปลนกองช่างองค์การบริหารส่วนตำบลท่าสะท้อน ติดตั้งป้ายประชาสัมพันธ์โครงการจำนวน ๑ ป้าย และป้ายโครงการถาวรจำนวน ๑ ป้าย		๙๐๐,๐๐๐				ร้อยละของประชาชนได้ใช้ประโยชน์จากสถานที่	มีสถานที่ให้ประชาชนร่วมจัดประชุมและทำกิจกรรมต่างๆ ของประชาชนในหมู่บ้าน	กองช่าง
รวม ๔ โครงการ				-	๒,๔๐๐,๐๐๐	-	-	-			

**รายละเอียดโครงการพัฒนา**  
**แผนพัฒนาท้องถิ่น (พ.ศ.๒๕๖๖ – ๒๕๗๐) แก้ไข ครั้งที่ ๔/๒๕๖๖**  
**องค์การบริหารส่วนตำบลท่าสะท้อน อำเภอพุนพิน จังหวัดสุราษฎร์ธานี**

- ก. ยุทธศาสตร์ชาติ ๒๐ ปี  
 ข. แผนพัฒนาเศรษฐกิจและสังคมแห่งชาติ ฉบับที่ ๑๓  
 ค. Sustainable Development Goals : SDGs  
 ง. ยุทธศาสตร์จังหวัด  
 จ. ยุทธศาสตร์การพัฒนาขององค์กรปกครองส่วนท้องถิ่นในเขตจังหวัด
- ยุทธศาสตร์ที่ ๖ ด้านการปรับสมดุลและพัฒนาระบบการบริหารจัดการภาครัฐ  
 หมายเหตุที่ ๑๓ ไทยมีภาครัฐที่ทันสมัย มีประสิทธิภาพและตอบโจทย์ประชาชน  
 เป้าหมายที่ ๑๖ ส่งเสริมสังคมที่สงบสุขและครอบคลุม เพื่อการพัฒนาที่ยั่งยืนให้ทุกคนเข้าถึงความยุติธรรม และสร้างสถาบันที่มีประสิทธิผล รับผิดชอบและครอบคลุมในทุกระดับ  
 ประเด็นพัฒนาที่ ๔ เสริมสร้างพลังทางสังคมเพื่อคุณภาพชีวิตที่ดี  
 ยุทธศาสตร์ที่ ๔ การพัฒนาสังคมปลอดภัย คุณภาพชีวิตที่ดี และมีศักยภาพในการแข่งขัน

**๖. ยุทธศาสตร์การพัฒนาด้านบริหารจัดการบ้านเมืองที่ดี**

**๖.๑ กลยุทธ์ส่งเสริมการบริหารจัดการตามหลักธรรมาภิบาล**

**(๑) แผนงานบริหารงานทั่วไป**

ที่	โครงการ	วัตถุประสงค์	เป้าหมาย (ผลผลิตของโครงการ)	งบประมาณ					ตัวชี้วัด (KPI)	ผลที่คาดว่าจะได้รับ	หน่วยงาน รับผิดชอบหลัก
				๒๕๖๖ (บาท)	๒๕๖๗ (บาท)	๒๕๖๘ (บาท)	๒๕๖๙ (บาท)	๒๕๗๐ (บาท)			
๑	โครงการปรับปรุงแผนที่ภาษีและทะเบียนทรัพย์สิน	เพื่อปรับปรุงข้อมูลแผนที่ภาษีและทะเบียนทรัพย์สินให้เป็นปัจจุบัน	สำรวจข้อมูลและปรับปรุงข้อมูลแผนที่ภาษีและทะเบียนทรัพย์สิน พร้อมนำเข้าข้อมูลในโปรแกรมแผนที่ภาษีและทะเบียนทรัพย์สิน (LTAX ๓๐๐๐) ที่เป็นปัจจุบัน	๒๐๐,๐๐๐	๒๐๐,๐๐๐	๒๐๐,๐๐๐	๒๐๐,๐๐๐	๒๐๐,๐๐๐	จำนวนข้อมูลที่ได้รับเป็นปัจจุบันครบถ้วน	สามารถนำผลจากการสำรวจข้อมูลมาปรับปรุงการบริหารจัดเก็บภาษีให้มีประสิทธิภาพ	กองคลัง

ที่	โครงการ	วัตถุประสงค์	เป้าหมาย (ผลผลิตของโครงการ)	งบประมาณ					ตัวชี้วัด (KPI)	ผลที่คาดว่าจะได้รับ	หน่วยงาน รับผิดชอบ หลัก
				๒๕๖๖ (บาท)	๒๕๖๗ (บาท)	๒๕๖๘ (บาท)	๒๕๖๙ (บาท)	๒๕๗๐ (บาท)			
๒	โครงการฝึกอบรมคุณธรรมจริยธรรมของคณะผู้บริหารสมาชิกสภา อบต. พนักงานส่วนตำบล ครู และพนักงานจ้างขององค์การบริหารส่วนตำบล ทำสะท้อน	เพื่อส่งเสริมให้คณะผู้บริหาร สมาชิกสภา อบต. พนักงานส่วนตำบล ครู และพนักงานจ้างขององค์การบริหารส่วนตำบล ทำสะท้อน มีคุณธรรมจริยธรรม และมีวินัยในการทำงานร่วมกัน	จัดกิจกรรมฝึกอบรมคุณธรรมจริยธรรม ให้แก่ คณะผู้บริหารสมาชิกสภา อบต. พนักงานส่วนตำบล ครู และพนักงานจ้างขององค์การบริหารส่วนตำบลทำสะท้อน	๑๕,๐๐๐	๑๕,๐๐๐	๑๕,๐๐๐	๑๕,๐๐๐	๑๕,๐๐๐	ผู้บริหารสมาชิกสภา อบต. พนักงานส่วนตำบล ครู และพนักงานจ้าง จำนวน ๕๕ คน	ผู้เข้ารับการอบรม มีคุณธรรมจริยธรรม และมีวินัยในการทำงานร่วมกัน	สำนักปลัด
๓	โครงการฝึกอบรมและศึกษาดูงานเพื่อเพิ่มศักยภาพการปฏิบัติงานและบูรณาการการทำงานร่วมกันของคณะผู้บริหารสมาชิกสภา อบต. พนักงานส่วนตำบล ครู และพนักงานจ้างขององค์การบริหารส่วนตำบล ทำสะท้อน	เพื่อให้ผู้เข้ารับการอบรมได้รับการเพิ่มพูนความรู้ พัฒนาทักษะความสามารถ ประสิทธิภาพในการปฏิบัติงาน มีความรู้ความเข้าใจในแนวปรัชญาเศรษฐกิจพอเพียง รวมถึงการบริหาร	จัดกิจกรรมฝึกอบรมและศึกษาดูงานเพื่อเพิ่มศักยภาพการปฏิบัติงานและบูรณาการการทำงานร่วมกัน ให้แก่ คณะผู้บริหาร สมาชิกสภา อบต. พนักงานส่วนตำบล ครู และพนักงานจ้างขององค์การบริหารส่วนตำบลทำสะท้อน	๒๐๐,๐๐๐	๒๐๐,๐๐๐	๒๐๐,๐๐๐	๒๐๐,๐๐๐	๒๐๐,๐๐๐	ผู้บริหารสมาชิกสภา อบต. พนักงานส่วนตำบล ครู และพนักงานจ้าง จำนวน ๕๕ คน	ผู้เข้ารับการอบรม มีความรู้ ทักษะและความสามารถในการปฏิบัติงาน อย่างมีประสิทธิภาพ	สำนักปลัด

ที่	โครงการ	วัตถุประสงค์	เป้าหมาย (ผลผลิตของโครงการ)	งบประมาณ					ตัวชี้วัด (KPI)	ผลที่คาดว่าจะได้รับ	หน่วยงาน รับผิดชอบ หลัก
				๒๕๖๖ (บาท)	๒๕๖๗ (บาท)	๒๕๖๘ (บาท)	๒๕๖๙ (บาท)	๒๕๗๐ (บาท)			
		จัดการสิ่งแวดล้อม ในชุมชนอย่างยั่งยืน									
รวม ๓ โครงการ				๔๑๕,๐๐๐	๔๑๕,๐๐๐	๔๑๕,๐๐๐	๔๑๕,๐๐๐	๔๑๕,๐๐๐			

## ๖.๒ กลยุทธ์ส่งเสริมการปกครองตามระบอบประชาธิปไตย การมีส่วนร่วมของประชาชน

### (๑) แผนงานบริหารงานทั่วไป

ที่	โครงการ	วัตถุประสงค์	เป้าหมาย (ผลผลิตของโครงการ)	งบประมาณ					ตัวชี้วัด (KPI)	ผลที่คาดว่าจะได้รับ	หน่วยงาน รับผิดชอบ หลัก
				๒๕๖๖ (บาท)	๒๕๖๗ (บาท)	๒๕๖๘ (บาท)	๒๕๖๙ (บาท)	๒๕๗๐ (บาท)			
๑	โครงการจัดงานรัฐพิธีงานพิธี ศาสนพิธี ฯลฯ และปกป้องเทิดทูนสถาบันสำคัญของชาติสนับสนุนพระราชกรณียกิจหรือพระกรณียกิจของพระบรมวงศานุวงศ์ พระกรณียกิจของภารกิจของผู้แทนพระองค์ ภารกิจขององคมนตรี ที่ทรงมีพระราชดำริ ในพื้นที่ อ.พุนพิน จ.สุราษฎร์ธานี	เพื่อสนับสนุนการปฏิบัติพระราชกรณียกิจของพระบาทสมเด็จพระเจ้าอยู่หัว พระกรณียกิจของพระบรมวงศานุวงศ์ ภารกิจของผู้แทนพระองค์ ภารกิจขององคมนตรี ที่ทรงมีพระราชดำริ ในพื้นที่ อ.พุนพิน จ.สุราษฎร์ธานี	เพื่อจ่ายเงินอุดหนุนโครงการจัดงานรัฐพิธี งานพิธี ศาสนพิธี ฯลฯ และปกป้องเทิดทูนสถาบันสำคัญของชาติ สนับสนุนพระราชกรณียกิจ หรือพระกรณียกิจของพระบรมวงศานุวงศ์ ในพื้นที่อำเภอพุนพิน จังหวัดสุราษฎร์ธานี ให้แก่ อำเภอพุนพิน	๒๐,๐๐๐	๒๐,๐๐๐	๒๐,๐๐๐	๒๐,๐๐๐	๒๐,๐๐๐	ข้าราชการ ผู้บริหาร พสกนิกร องค์กร ปกครอง ส่วนท้องถิ่น ฯลฯ	พสกนิกรชาวอำเภอพุนพิน ทุกหมู่เหล่า แสดงออกถึงความจงรักภักดี ต่อสถาบันพระมหากษัตริย์	สำนักปลัด (เงินอุดหนุนอำเภอพุนพิน)
รวม ๑ โครงการ				๒๐,๐๐๐	๒๐,๐๐๐	๒๐,๐๐๐	๒๐,๐๐๐	๒๐,๐๐๐			

(๒) แผนงานสร้างความเข้มแข็งของชุมชน

ที่	โครงการ	วัตถุประสงค์	เป้าหมาย (ผลผลิตของโครงการ)	งบประมาณ					ตัวชี้วัด (KPI)	ผลที่คาดว่าจะได้รับ	หน่วยงาน รับผิดชอบหลัก
				๒๕๖๖ (บาท)	๒๕๖๗ (บาท)	๒๕๖๘ (บาท)	๒๕๖๙ (บาท)	๒๕๗๐ (บาท)			
๑	โครงการจัดประชุม ประชาคมท้องถิ่น เพื่อจัดทำ/ ทบทวน/เพิ่มเติม/ เปลี่ยนแปลง แผนพัฒนาท้องถิ่น	เพื่อส่งเสริมให้ ประชาชนเข้ามามี ส่วนร่วมในการ จัดทำ/ทบทวน แผนพัฒนาท้องถิ่น	คณะกรรมการพัฒนาท้องถิ่น คณะกรรมการสนับสนุนฯ ประชาคมหมู่บ้านและระดับ ตำบล ตลอดจนส่วนราชการที่ เกี่ยวข้อง	๕๐,๐๐๐	๕๐,๐๐๐	๕๐,๐๐๐	๕๐,๐๐๐	๕๐,๐๐๐	ร้อยละของ ผู้เข้าร่วม ประชุม ประชาคม ท้องถิ่น	ประชาชนมีส่วน ร่วมในการ จัดทำหรือ ทบทวน แผนพัฒนา ท้องถิ่น	สำนักปลัด
๒	โครงการบูรณาการ ป้องกันและแก้ไข ปัญหายาเสพติด ติดตามแนวทาง ประชารัฐร่วมใจ สร้างหมู่บ้าน ชุมชนมั่นคง ปลอดภัยยาเสพติด	เพื่อป้องกันและ แก้ไขปัญหายาเสพติด แก่เยาวชนกลุ่ม เสี่ยงและประชาชน ทั่วไป	จัดกิจกรรมบูรณาการป้องกัน และแก้ไขปัญหาเสพติดตาม แนวทางประชารัฐร่วมใจ สร้าง หมู่บ้าน ชุมชนมั่นคงปลอดภัย ยาเสพติด	๓๐,๐๐๐	๓๐,๐๐๐	๓๐,๐๐๐	๓๐,๐๐๐	๓๐,๐๐๐	ร้อยละของ ประชาชนมี ความพึง พอใจต่อ การ ดำเนินงาน ป้องกันยา เสพติด	เยาวชนและ ประชาชนทั่วไป ได้รับการ ป้องกันและ แก้ไขปัญหา ยาเสพติด	สำนักปลัด
๓	โครงการปกป้อง และเทิดทูนสถาบัน สำคัญหลักของชาติ สนับสนุนพระราช กรณียกิจหรือพระ กรณียกิจของพระ บรมวงศานุวงศ์ทุก พระองค์	เพื่อให้พสกนิกรชาว อำเภอพุนพิน ทุก หมู่เหล่าได้มีโอกาส ร่วมกันน้อมรำลึก ในพระมหา กรุณาธิคุณและ แสดงออกถึงความ จงรักภักดีต่อ	จัดกิจกรรมงานรัฐพิธีต่างๆ เพื่อให้ส่วนราชการ หน่วยงาน ภาครัฐ รัฐวิสาหกิจ องค์กร ภาคเอกชน กลุ่มพลังมวลชน และประชาชนทุกหมู่เหล่าได้ ร่วมกันแสดงความจงรักภักดี	๒๐,๐๐๐	๒๐,๐๐๐	๒๐,๐๐๐	๒๐,๐๐๐	๒๐,๐๐๐	ร้อยละของ ประชาชนมี ความพึง พอใจต่อ การ ดำเนินงาน ของอำเภอ พุนพิน	พสกนิกรตำบล ทำสะท้อน ได้มีโอกาสร่วม ใจกันน้อมรำลึก ในพระมหา กรุณาธิคุณและ แสดงออกถึง ความจงรักภักดี	สำนักปลัด

ที่	โครงการ	วัตถุประสงค์	เป้าหมาย (ผลผลิตของโครงการ)	งบประมาณ					ตัวชี้วัด (KPI)	ผลที่คาดว่าจะได้รับ	หน่วยงาน รับผิดชอบ หลัก
				๒๕๖๖ (บาท)	๒๕๖๗ (บาท)	๒๕๖๘ (บาท)	๒๕๖๙ (บาท)	๒๕๗๐ (บาท)			
		สถาบัน พระมหากษัตริย์								ต่อสถาบัน พระมหากษัตริย์	
รวม ๓ โครงการ				๑๐๐,๐๐๐	๑๐๐,๐๐๐	๑๐๐,๐๐๐	๑๐๐,๐๐๐	๑๐๐,๐๐๐			

๖.๓ กลยุทธ์ส่งเสริมการจัดระเบียบชุมชน สังคม และการรักษาความสงบเรียบร้อย

(๑) แผนงานอุตสาหกรรมและการโยธา

ที่	โครงการ	วัตถุประสงค์	เป้าหมาย (ผลผลิตของโครงการ)	งบประมาณ					ตัวชี้วัด (KPI)	ผลที่คาดว่าจะได้รับ	หน่วยงาน รับผิดชอบ หลัก
				๒๕๖๖ (บาท)	๒๕๖๗ (บาท)	๒๕๖๘ (บาท)	๒๕๖๙ (บาท)	๒๕๗๐ (บาท)			
๑	โครงการจัดทำป้าย ประชา สัมพันธ์ อบต. ทำสะท้อน	เพื่อใช้ในการ ประชาสัมพันธ์ ข้อมูลข่าวสารของ อบต.ทำสะท้อน	จัดทำป้ายประชาสัมพันธ์ โครงสร้างหลัก หน้าที่ทำการ อบต.ทำสะท้อน รายละเอียด ตามแบบรูปรายการของ อบต. ทำสะท้อน	๑๕๐,๐๐๐					ป้ายประชา สัมพันธ์	สามารถใช้ใน การปิด ประกาศ ประชาสัมพันธ์ ข้อมูลข่าวสาร	กองช่าง
๒	โครงการรังวัดที่ดิน สาธารณประโยชน์	เพื่อให้รู้แนวเขต และป้องกันการบุกรุก ที่ดิน สาธารณประโยชน์ ในพื้นที่ ตำบลทำสะท้อน	ประสานสำนักงานที่ดินดำเนิน รังวัดที่ดินสาธารณประโยชน์ใน พื้นที่หมู่ที่ ๑ จำนวน ๒ แปลง และหมู่ที่ ๓ จำนวน ๓ แปลง	๗๕,๐๐๐					รังวัดแนว เขตที่ดินสา ธารณ ประโยชน์ จำนวน ๕ แปลง	รู้แนวเขตและ ป้องกันการบุกรุก ที่ดิน สาธารณ ประโยชน์ใน พื้นที่ตำบล ทำสะท้อน	กองช่าง/ สำนักงาน ที่ดิน
๓	โครงการติดตั้งหอ กระจายข่าว หมู่บ้าน/ชุมชน พร้อมสัญญาณ เตือนภัยพิบัติ	ขยายขีด ความสามารถใน การรับรู้ข้อมูล ข่าวสารจากส่วน ราชการให้กับ	ติดตั้งหอกระจายข่าวพร้อม สัญญาณเตือนภัยพิบัติ หมู่ที่ ๑- ๗.ทำสะท้อน		๕๐๐,๐๐๐				ประชาชน ได้รับรู้ ข้อมูล ข่าวสารจาก ส่วน ราชการ	ประชาชนได้ รับรู้ข้อมูล ข่าวสารจาก ส่วนราชการ อย่างทั่วถึง	กองช่าง

ที่	โครงการ	วัตถุประสงค์	เป้าหมาย (ผลผลิตของโครงการ)	งบประมาณ					ตัวชี้วัด (KPI)	ผลที่คาดว่าจะได้รับ	หน่วยงาน รับผิดชอบ หลัก
				๒๕๖๖ (บาท)	๒๕๖๗ (บาท)	๒๕๖๘ (บาท)	๒๕๖๙ (บาท)	๒๕๗๐ (บาท)			
		ประชาชนทุกพื้นที่ พัฒนาช่องทางการ สื่อสารเผยแพร่ ประชาสัมพันธ์ให้ ประชาชนทั้งหมด เพิ่มช่องทางการ เตือนภัยที่รวดเร็ว							อย่างทั่วถึง ๑๐๐%	๑๐๐% ได้ พัฒนาช่อง ทางการ สื่อสาร เผยแพร่ ประชาสัมพันธ์ ให้ประชาชน ทั้งหมด	
รวม ๓ โครงการ				๒๒๕,๐๐๐	๕๐๐,๐๐๐	-	-	-			

รายละเอียดโครงการพัฒนาที่เกี่วข้องกับภาพขององค์กรปกครองส่วนท้องถิ่นที่ใช้สำหรับการประสานแผนพัฒนาท้องถิ่น  
แผนพัฒนาท้องถิ่น (พ.ศ.๒๕๖๖ - ๒๕๗๐)  
องค์การบริหารส่วนตำบลท่าสะท้อน อำเภอพุนพิน จังหวัดสุราษฎร์ธานี

## แบบใหม่

- ก. ยุทธศาสตร์ชาติ ๒๐ ปี ยุทธศาสตร์ที่ ๒ ยุทธศาสตร์ด้านการสร้างความสามารถในการแข่งขัน
- ข. แผนพัฒนาเศรษฐกิจและสังคมแห่งชาติ ฉบับที่ ๑๓ หมายเหตุที่ ๕ ไทยเป็นประตูการค้าการลงทุนและยุทธศาสตร์ทางโลจิสติกส์ที่สำคัญของภูมิภาค
- ค. Sustainable Development Goals : SDGs เป้าหมายที่ ๙ สร้างโครงสร้างพื้นฐานที่มีความยืดหยุ่นต่อการเปลี่ยนแปลง ส่งเสริมการพัฒนาอุตสาหกรรมที่ครอบคลุมและยั่งยืน และส่งเสริมนวัตกรรม
- ง. ยุทธศาสตร์จังหวัด ประเด็นพัฒนาที่ ๓ พัฒนาเครือข่ายคมนาคมขนส่งเชื่อมโยงระบบโลจิสติกส์
- จ. ยุทธศาสตร์การพัฒนาขององค์กรปกครองส่วนท้องถิ่นในเขตจังหวัด ยุทธศาสตร์ที่ ๔ การเชื่อมโยงเส้นทางคมนาคมและศูนย์โลจิสติกส์ (Logistics)ภาคใต้ตอนบน

## ๑. ยุทธศาสตร์ด้านโครงสร้างพื้นฐาน

## ๑.๑ กลยุทธ์พัฒนาเส้นทางคมนาคมขนส่งให้มีคุณภาพ

## (๑) แผนงานอุตสาหกรรมและการโยธา

ที่	โครงการ	วัตถุประสงค์	เป้าหมาย (ผลผลิตของโครงการ)	งบประมาณ					ตัวชี้วัด (KPI)	ผลที่คาดว่าจะได้รับ	หน่วยงาน รับผิดชอบหลัก
				๒๕๖๖ (บาท)	๒๕๖๗ (บาท)	๒๕๖๘ (บาท)	๒๕๖๙ (บาท)	๒๕๗๐ (บาท)			
๑	โครงการก่อสร้างถนนคอนกรีตเสริมเหล็กสายบ้านตาหยุ่น หมู่ที่ ๑ บ้านนาคือ (สฎ ๗๘-๐๐๓)	เพื่อให้ประชาชนในหมู่บ้าน และพื้นที่ใกล้เคียง ได้มีถนนสำหรับใช้คมนาคมได้สะดวกรวดเร็ว	ก่อสร้าง ถนนคอนกรีตเสริมเหล็กกว้าง ๕.๐๐ เมตร ระยะทาง ๗๐๐ เมตร หน้า ๐.๑๕ เมตร หรือมีพื้นที่ผิวจราจรไม่น้อยกว่า ๓,๕๐๐ ตารางเมตร		๒,๐๓๐,๐๐๐				ร้อยละของความพึงพอใจของประชาชนที่สำรวจ	ประชาชนได้รับความสะดวกปลอดภัยในการเดินทาง	กองช่าง /ประสานแผน /ขอเงินอุดหนุนกรมฯ

ที่	โครงการ	วัตถุประสงค์	เป้าหมาย (ผลผลิตของโครงการ)	งบประมาณ					ตัวชี้วัด (KPI)	ผลที่คาดว่าจะได้รับ	หน่วยงาน รับผิดชอบหลัก
				๒๕๖๖ (บาท)	๒๕๖๗ (บาท)	๒๕๖๘ (บาท)	๒๕๖๙ (บาท)	๒๕๗๐ (บาท)			
๒	โครงการบุกเบิกถนนสายใต้ไฟฟ้าแรงสูง-สวนนายสุเมธ หมู่ที่ ๑ บ้านนาค้อ	เพื่อให้ประชาชนในหมู่บ้านและพื้นที่ใกล้เคียง ได้มีถนนสำหรับใช้คมนาคมได้สะดวกรวดเร็ว	โดยการลงชั้นหินผขนาดกว้าง ๖.๕๐ เมตร ยาว ๑,๐๐๐.๐๐ เมตร หนาโดยเฉลี่ย ๑.๐๐ เมตร ลงชั้นหินคลุก ขนาดกว้าง ๖.๐๐ เมตร ยาว ๑,๐๐๐.๐๐ เมตร หนาโดยเฉลี่ย ๐.๑๐ เมตร หรือมีพื้นที่ผิวจราจรไม่น้อยกว่า ๔,๒๐๐.๐๐ ตารางเมตร รายละเอียดตามแบบรูปรายการของ อบต.ท่าสะท้อน พร้อมติดตั้งป้ายโครงการ				๒,๙๑๙,๐๐๐		ร้อยละของความพึงพอใจของประชาชนที่สัญจร	ประชาชนได้รับความสะดวกและปลอดภัยในการคมนาคม	กองช่าง /ประสานแผน /ขอเงินอุดหนุนกรมฯ
๓	โครงการวางท่อ-ถมดินพร้อมก่อสร้างทางเท้าสายหน้าโรงเรียนบ้านบ่อกรัง หมู่ที่ ๒ บ้านบ่อกรัง	เพื่อให้ประชาชนในหมู่บ้าน และพื้นที่ใกล้เคียง ได้มีถนนสำหรับใช้คมนาคมได้สะดวกและปลอดภัย	โดยการวางท่อ คสล. Ø ๑.๐๐ เมตร พร้อมถมดินปิดหลังท่อ สร้างทางเท้า กว้าง ๑.๕ เมตร ระยะทาง ๒๐๐ เมตร พื้นที่ผิวจราจรไม่น้อยกว่า ๓๐๐ ตารางเมตรพร้อมตีเส้นจราจร			๙๐๐,๐๐๐			ร้อยละของความพึงพอใจของประชาชนที่สัญจร	ประชาชนได้รับความสะดวกปลอดภัยในการเดินทาง	กองช่าง /ประสานแผน อบจ.
๔	โครงการก่อสร้างถนนคอนกรีต สายแยกโรงเรียนท่าสะท้อน (ศูนย์ผู้สูงอายุ)-สายบ่อ	เพื่อให้ประชาชนในหมู่บ้าน และพื้นที่ใกล้เคียง ได้มีถนนสำหรับใช้คมนาคมได้สะดวก	โดยการก่อสร้างถนนคอนกรีตเสริมเหล็ก ขนาดกว้าง ๔.๐๐ เมตร ยาว ๘๐๐.๐๐ เมตร หนา ๐.๑๕ เมตร หรือมีพื้นที่			๑,๗๔๘,๐๐๐			ร้อยละของความพึงพอใจของประชาชนที่สัญจร	ประชาชนได้รับความสะดวกปลอดภัยในการเดินทาง	กองช่าง /ประสานแผน /ขอเงินอุดหนุนกรมฯ

ที่	โครงการ	วัตถุประสงค์	เป้าหมาย (ผลผลิตของโครงการ)	งบประมาณ					ตัวชี้วัด (KPI)	ผลที่คาดว่าจะได้รับ	หน่วยงาน รับผิดชอบหลัก
				๒๕๖๖ (บาท)	๒๕๖๗ (บาท)	๒๕๖๘ (บาท)	๒๕๖๙ (บาท)	๒๕๗๐ (บาท)			
	น้ำร้อน หมู่ที่ ๓ บ้านท่าสะทอน		คอนกรีตเสริมเหล็กไม่น้อยกว่า ๓,๒๐๐.๐๐ ตารางเมตร รายละเอียดตามแบบรูป รายการของ อบต.ท่าสะทอน พร้อมติดตั้ง ป้ายโครงการ								
๕	โครงการยกระดับถนนสายบ้านนายเวียง หมู่ที่ ๓ บ้านท่าสะทอน	เพื่อให้ประชาชนในหมู่บ้าน และพื้นที่ใกล้เคียง ได้มีถนนสำหรับใช้คมนาคมได้สะดวก	โดยการลงชั้นหินผุ ขนาดกว้าง ๖.๕๐ เมตร ยาว ๗๐๐.๐๐ เมตร หนาโดยเฉลี่ย ๐.๕๐ เมตร ลงชั้นหินคลุกขนาดกว้าง ๖.๐๐ เมตร ยาว ๗๐๐.๐๐ เมตร หนาโดยเฉลี่ย ๐.๑๐ เมตร หรือมีพื้นที่ผิวจราจรไม่น้อยกว่า ๔,๒๐๐.๐๐ ตารางเมตร รายละเอียดตามแบบรูป รายการของ อบต.ท่าสะทอน พร้อมติดตั้งป้ายโครงการ					๑,๒๘๗,๐๐๐	ร้อยละของความพึงพอใจของประชาชนที่สัญจร	ประชาชนได้รับความสะดวกปลอดภัยในการเดินทาง	กองช่าง /ประสานแผน /ขอเงินอุดหนุนกรมฯ
๖	โครงการก่อสร้างถนนคอนกรีตเสริมเหล็กสายไทรงาม ตอนที่ ๓ หมู่ที่ ๔ บ้านหนองจอก	เพื่อให้ประชาชนในหมู่บ้านและพื้นที่ใกล้เคียงได้มีถนนสำหรับใช้คมนาคมได้สะดวกรวดเร็ว	ก่อสร้างถนนคอนกรีตเสริมเหล็กผิวจราจร กว้าง ๕.๐๐ เมตร ยาว ๒,๐๐๐ เมตร หนา ๐.๒๐ เมตร พื้นที่ก่อสร้างไม่น้อยกว่า	๗,๐๐๐,๐๐๐					ร้อยละของความพึงพอใจของประชาชนที่สัญจร	ประชาชนได้รับความสะดวกปลอดภัยในการเดินทาง	กองช่าง /ประสานแผน /ขอเงินอุดหนุนกรมฯ

ที่	โครงการ	วัตถุประสงค์	เป้าหมาย (ผลผลิตของโครงการ)	งบประมาณ					ตัวชี้วัด (KPI)	ผลที่คาดว่าจะได้รับ	หน่วยงาน รับผิดชอบหลัก
				๒๕๖๖ (บาท)	๒๕๖๗ (บาท)	๒๕๖๘ (บาท)	๒๕๖๙ (บาท)	๒๕๗๐ (บาท)			
			๑๐,๐๐๐ ตารางเมตร ไหล่ทางหินคลุกข้างละ ๐.๕๐ เมตร รายละเอียดตามแบบรูปรายการของ อบต.ท่าสะท้อน พร้อมติดตั้งป้ายโครงการ จุดเริ่มต้นโครงการ กม. ที่ STA ๐+๓๗๕.๕ - จุดสิ้นสุดโครงการ กม.ที่ STA ๒+๓๗๕.๕								
๗	โครงการก่อสร้างถนนคอนกรีตเสริมเหล็กสายบ้านหนองจอก ตอนที่ ๒ หมู่ที่ ๔ บ้านหนองจอก	เพื่อให้ประชาชนในหมู่บ้านและพื้นที่ใกล้เคียง ได้มีถนนสำหรับใช้คมนาคมได้สะดวกรวดเร็ว	ก่อสร้างถนนคอนกรีตเสริมเหล็กผิวจราจร กว้าง ๖.๐๐ เมตร ยาว ๒,๓๐๐ เมตร หนา ๐.๒๐ เมตร หรือมีพื้นที่ก่อสร้างไม่น้อยกว่า ๑๓,๘๐๐ ตารางเมตร รายละเอียดตามแบบรูปรายการของ อบต.ท่าสะท้อน พร้อมติดตั้งป้ายโครงการ จุดเริ่มต้นโครงการ กม. ที่ STA ๐+๑๖๐ - จุดสิ้นสุดโครงการ กม.ที่ STA ๒+๔๖๐		๘,๐๐๐,๐๐๐				ร้อยละของความพึงพอใจของประชาชนที่สัญจร	ประชาชนได้รับความสะดวกปลอดภัยในการเดินทาง	กองช่าง /ประสานแผน /ขอเงินอุดหนุนกรมฯ

ที่	โครงการ	วัตถุประสงค์	เป้าหมาย (ผลผลิตของโครงการ)	งบประมาณ					ตัวชี้วัด (KPI)	ผลที่คาดว่าจะได้รับ	หน่วยงาน รับผิดชอบหลัก
				๒๕๖๖ (บาท)	๒๕๖๗ (บาท)	๒๕๖๘ (บาท)	๒๕๖๙ (บาท)	๒๕๗๐ (บาท)			
๘	โครงการก่อสร้างถนนคอนกรีตเสริมเหล็กจากสี่แยกถนน อบจ. - โรงเรียนบ้านหนองจอก หมู่ที่ ๔ บ้านหนองจอก	เพื่อให้ประชาชนในหมู่ที่ ๔ และพื้นที่ใกล้เคียง ได้มีถนนสำหรับใช้คมนาคมได้สะดวก	โดยดำเนินการยกระดับถนนพื้นทางหินผุขนาด กว้าง ๖.๔๐ เมตร ยาว ๘๐๐ เมตร หนาเฉลี่ย ๐.๖๐ เมตร ลงหินคลุกขนาด กว้าง ๖.๐๐ เมตร ยาว ๘๐๐ เมตร หนาเฉลี่ย ๐.๑๐ เมตร ก่อสร้างถนนคอนกรีตเสริมเหล็กกว้าง ๖.๐๐ เมตร ระยะทาง ๘๐๐ เมตร หนา ๐.๑๕ เมตร พื้นที่ผิวจราจรไม่น้อยกว่า ๔,๘๐๐ ตารางเมตร รายละเอียดตามแบบรูปรายการของ อบต.ทำสะพาน พร้อมติดตั้งป้ายโครงการ จุดเริ่มต้นโครงการ กม. ที่ STA ๐+๐๐๐ - จุดสิ้นสุดโครงการ กม.ที่ STA ๐+๘๐๐			๓,๓๒๐,๐๐๐			ร้อยละของความพึงพอใจของประชาชนที่สัญจร	ประชาชนได้รับความสะดวกปลอดภัยในการเดินทาง	กองช่าง /ประสานแผน /ขอเงินอุดหนุนกรมฯ
๙	โครงการก่อสร้างถนนแอสฟัลต์ติกสายยูเทิร์นและราวกันโค้งริมคลอง หมู่ที่ ๔ บ้านหนองจอก	เพื่อให้ประชาชนในหมู่บ้านและพื้นที่ใกล้เคียงได้มีถนนรวดเร็ว	ก่อสร้างผิวจราจรแอสฟัลต์ติก กว้าง ๕.๐๐ เมตร ระยะทาง ๖๕๐ เมตร หรือมีพื้นที่ผิวจราจรไม่น้อยกว่า ๓,๒๕๐.๐๐ ตารางเมตร				๑,๖๙๐,๐๐๐		ร้อยละของความพึงพอใจของประชาชนที่สัญจร	ประชาชนได้รับความสะดวกปลอดภัยในการเดินทาง	กองช่าง /ประสานแผน /ขอเงินอุดหนุนกรมฯ

ที่	โครงการ	วัตถุประสงค์	เป้าหมาย (ผลผลิตของโครงการ)	งบประมาณ					ตัวชี้วัด (KPI)	ผลที่คาดว่าจะได้รับ	หน่วยงาน รับผิดชอบ หลัก
				๒๕๖๖ (บาท)	๒๕๖๗ (บาท)	๒๕๖๘ (บาท)	๒๕๖๙ (บาท)	๒๕๗๐ (บาท)			
๑๐	โครงการก่อสร้างถนนแอสฟัลต์ติกคอนกรีตสายถนนพัฒนา (ถนนพัฒนา-บ้านตาขึ้น) หมู่ที่ ๔ บ้านหนองจอก	เพื่อให้ประชาชนในหมู่บ้านและพื้นที่ใกล้เคียงได้มีถนนสำหรับใช้คมนาคมได้สะดวกรวดเร็ว	ก่อสร้างถนนแอสฟัลต์ติกคอนกรีต กว้าง ๖.๐๐ เมตร ระยะทาง ๑,๘๐๐ เมตร หนา ๐.๑๕ เมตร หรือมีพื้นที่ผิวจราจรไม่น้อยกว่า ๑๐,๘๐๐.๐๐ ตารางเมตร				๖,๙๒๐,๐๐๐		ร้อยละของความพึงพอใจของประชาชนที่สัญจร	ประชาชนได้รับความสะดวกปลอดภัยในการเดินทาง	กองช่าง /ประสานแผน /ขอเงินอุดหนุนกรมฯ
๑๑	โครงการก่อสร้างถนนแอสฟัลต์ติกคอนกรีตสายทางเข้าหมู่บ้าน-โรงเรียนบ้านหนองจอก หมู่ที่ ๔ บ้านหนองจอก	เพื่อสร้างถนนให้ได้มาตรฐาน ประชาชนสามารถเดินทางและขนส่งได้สะดวก	ก่อสร้างถนนแอสฟัลต์ติกคอนกรีต ผิวจราจร กว้าง ๖ เมตร ยาว ๔๐๐ เมตร หนา ๐.๑๕ เมตร หรือมีพื้นที่ไม่น้อยกว่า ๒,๔๐๐ ตารางเมตร ตามแบบแปลนกองช่างองค์การบริหารส่วนตำบล ทำสะพาน พร้อมติดตั้งป้ายประชาสัมพันธ์โครงการจำนวน ๑ ป้าย และป้ายโครงการถาวรจำนวน ๑ ป้าย			๑,๗๖๖,๔๐๐		ร้อยละของความพึงพอใจของประชาชน-ร้อยละของถนนท้องถิ่นพัฒนาเพิ่มขึ้น	ประชาชนได้รับความสะดวกในการเดินทางและการขนส่ง	กองช่าง /ประสานแผนกรมส่งเสริมฯ /อบจ.	
๑๒	โครงการก่อสร้างถนนคอนกรีตเสริมเหล็กสายบ้านนายชื่น งามดี หมู่ที่ ๔ บ้านหนองจอก	เพื่อให้ประชาชนในหมู่บ้านและพื้นที่ใกล้เคียงมีถนนสำหรับใช้คมนาคมได้สะดวกรวดเร็ว	ก่อสร้างถนนคอนกรีตเสริมเหล็ก กว้าง ๕.๐๐ เมตร ระยะทาง ๗๐๐ เมตร หนา ๐.๑๕ เมตร หรือพื้นที่					๒,๐๓๐,๐๐๐	ร้อยละของความพึงพอใจของประชาชนที่สัญจร	ประชาชนได้รับความสะดวกปลอดภัยในการเดินทาง	กองช่าง /ประสานแผน /ขอเงินอุดหนุนกรมฯ

ที่	โครงการ	วัตถุประสงค์	เป้าหมาย (ผลผลิตของโครงการ)	งบประมาณ					ตัวชี้วัด (KPI)	ผลที่คาดว่าจะได้รับ	หน่วยงาน รับผิดชอบหลัก
				๒๕๖๖ (บาท)	๒๕๖๗ (บาท)	๒๕๖๘ (บาท)	๒๕๖๙ (บาท)	๒๕๗๐ (บาท)			
			ผิวจราจรไม่น้อยกว่า ๓,๕๐๐ ตารางเมตร								
๑๓	โครงการบุกเบิกถนนตรีมิตรของหมู่ที่ ๔ บ้านหนองจอก	เพื่อให้ประชาชนในหมู่บ้านและพื้นที่ใกล้เคียงมีถนนสำหรับใช้คมนาคมได้สะดวกรวดเร็ว	บุกเบิกถนนลงหินผุดถนน กว้าง ๕.๐๐ เมตร ระยะทาง ๑,๐๐๐ เมตร หนาโดยเฉลี่ย ๐.๕๐ เมตรหรือมีพื้นที่ผิวจราจรไม่น้อยกว่า ๕,๐๐๐ ตารางเมตร					๑,๑๐๐,๐๐๐	ร้อยละของความพึงพอใจของประชาชนที่สัญจร	ประชาชนได้รับความสะดวกปลอดภัยในการเดินทาง	กองช่าง / ประสานแผน / ขอเงินอุดหนุน กรมฯ
๑๔	โครงการยกระดับถนนสายสะพานบ่อปาบ-พรุกระจูด หมู่ที่ ๕ บ้านเขาพลู	เพื่อให้ประชาชนในหมู่บ้าน และพื้นที่ใกล้เคียง ได้มีถนนสำหรับใช้คมนาคมได้สะดวก	โดยดำเนินการยกระดับถนนผิวจราจรหินคลุก ขนาดกว้าง ๖.๐๐ เมตร ยาว ๓,๕๐๐ เมตร หนาเฉลี่ย ๐.๑๐ เมตร ปริมาณหินคลุกไม่น้อยกว่า ๒,๗๓๐ ลูกบาศก์เมตร พื้นทางหินผุ ขนาดกว้าง ๖.๔๐ เมตร ยาว ๓,๕๐๐ เมตร หนาเฉลี่ย ๐.๖๐ เมตร ปริมาณหินผุไม่น้อยกว่า ๑๗,๔๗๒ ลูกบาศก์เมตร รายละเอียดตามแบบบูรพาการของ อบต. ทำสะพาน พร้อมติดตั้งป้าย				๕,๘๐๐,๐๐๐	ร้อยละของความพึงพอใจของประชาชนที่สัญจร	ประชาชนได้รับความสะดวกปลอดภัยในการเดินทาง	กองช่าง / ประสานแผน / ขอเงินอุดหนุน กรมฯ	

ที่	โครงการ	วัตถุประสงค์	เป้าหมาย (ผลผลิตของโครงการ)	งบประมาณ					ตัวชี้วัด (KPI)	ผลที่คาดว่าจะได้รับ	หน่วยงาน รับผิดชอบหลัก
				๒๕๖๖ (บาท)	๒๕๖๗ (บาท)	๒๕๖๘ (บาท)	๒๕๖๙ (บาท)	๒๕๗๐ (บาท)			
			โครงการ จุดเริ่มต้นโครงการ กม. ที่ STA ๐+๐๐๐ – จุดสิ้นสุดโครงการ กม.ที่ STA ๓+๕๐๐								
๑๕	โครงการก่อสร้าง ถนนคอนกรีตเสริม เหล็ก สายหนองนันท-เขา บ่อเพลง หมู่ที่ ๖ บ้านห้วยลึก	เพื่อให้ประชาชนใน หมู่บ้าน และพื้นที่ ใกล้เคียง ได้มีถนน สำหรับใช้คมนาคม ได้สะดวกรวดเร็ว	ก่อสร้างถนนคอนกรีตเสริม เหล็กสายหนองนันท-เขาบ่อ เพลง หมู่ที่ ๖ บ้านห้วยลึก ตำบลท่าสะท้อน ผังจรรยา คอนกรีต กว้าง ๔.๐๐ เมตร ยาว ๒,๓๐๐ เมตร หนา ๐.๒๐ เมตร มีพื้นที่ก่อสร้างไม่น้อยกว่า ๙,๒๐๐ ตารางเมตร ไหล่ทาง หินคลุกข้างละ ๐.๒๐ เมตร รายละเอียดตามแบบรูป รายการของ อบต.ท่าสะท้อน พร้อมติดตั้งป้ายโครงการ			๖,๕๐๐,๐๐๐			ร้อยละของ ความพึง พอใจของ ประชาชนที่ สัญจร	ประชาชน ได้รับความ สะดวก ปลอดภัยใน การเดินทาง	กองช่าง /ประสาน แผน /ขอเงิน อุดหนุน กรมฯ
๑๖	โครงการปรับปรุง ถนนสายบ่อขะ หมู่ที่ ๖ บ้านห้วยลึก	เพื่อให้ประชาชนใน หมู่บ้าน และพื้นที่ ใกล้เคียงได้มีถนน สำหรับใช้คมนาคม ได้สะดวก	ปรับปรุงถนนลงหินคลุก ถนน กว้าง ๕.๐๐ เมตร ยาว ๒๐๐๐ เมตร หนาโดย เฉลี่ย ๐.๑๐ เมตร หรือมีพื้นที่ ผิวจราจรไม่น้อยกว่า ๑๐,๐๐๐ ตารางเมตร					๑,๗๐๐,๐๐๐	ร้อยละของ ความพึง พอใจของ ประชาชนที่ สัญจร	ประชาชน ได้รับความ สะดวก ปลอดภัยใน การเดินทาง	กองช่าง /ประสาน แผน /ขอเงิน อุดหนุน กรมฯ
๑๗	โครงการปรับปรุง วางท่อระบายน้ำ หน้าบ้าน	เพื่อให้ประชาชนใน หมู่บ้านและพื้นที่ ใกล้เคียง ได้มีถนน	ดำเนินการวางท่อคอนกรีต เสริมเหล็ก ๒-๑.๐๐ เมตร รวม ๑๖ ท่อน พร้อมลาดคอนกรีต	๒๐๐,๐๐๐					จำนวนท่อ ระบายน้ำที่ เพิ่มขึ้น	มีการระบาย น้ำที่ดีและ	กองช่าง /ประสาน แผน

ที่	โครงการ	วัตถุประสงค์	เป้าหมาย (ผลผลิตของโครงการ)	งบประมาณ					ตัวชี้วัด (KPI)	ผลที่คาดว่าจะได้รับ	หน่วยงาน รับผิดชอบหลัก
				๒๕๖๖ (บาท)	๒๕๖๗ (บาท)	๒๕๖๘ (บาท)	๒๕๖๙ (บาท)	๒๕๗๐ (บาท)			
	นางบุปผา คงบัว หมู่ที่ ๗ บ้านศรีเจริญ	สำหรับใช้คมนาคม ได้สะดวกรวดเร็ว	เทคอนกรีตหลังท่อ กว้าง ๕.๕๐ เมตร ยาว ๑๐ เมตร หนา ๐.๑๕ เมตร รายละเอียด ตามแบบบูรณาการของ อบต. ทำสะพาน พร้อมติดตั้งป้าย โครงการ							ป้องกันน้ำท่วม ขัง	
๑๘	โครงการก่อสร้าง ถนนแอสฟัลต์ติก คอนกรีตสายใต้ ไฟฟ้าแรงสูง หมู่ที่ ๗ บ้าน ศรีเจริญ เชื่อมต่อ หมู่ที่ ๕ บ้านเขาพลู ตำบล ท่าสะท้อน	เพื่อให้ประชาชนใน หมู่บ้านและพื้นที่ ใกล้เคียง ได้มีถนน สำหรับใช้คมนาคม ได้สะดวก	ก่อสร้างถนนแอสฟัลต์ติก คอนกรีตสายใต้ไฟฟ้าแรงสูง หมู่ที่ ๗ บ้านศรีเจริญ เชื่อมต่อ หมู่ที่ ๕ บ้านเขาพลู ตำบลท่า สะท้อน ผิวจราจรกว้าง ๖.๐๐ เมตร ยาว ๒,๒๐๐.๐๐ เมตร หนา ๐.๑๕ เมตร หรือมีพื้นที่ไม่ น้อยกว่า ๑๓,๒๐๐ ตร.ม.ตาม แบบแปลนกองช่างองค์การ บริหารส่วนตำบล ท่าสะท้อน พร้อมติดตั้งป้าย ประชาสัมพันธ์โครงการ จำนวน ๑ ป้ายและป้ายโครงการ จำนวน ๑ ป้าย			๙,๗๑๐,๐๐๐			ร้อยละของ ความพึง พอใจของ ประชาชนที่ สัญจร	ประชาชน ได้รับความ สะดวก ปลอดภัยใน การเดินทาง	กองช่าง /ประสาน แผน /ขอเงิน อุดหนุน กรมฯ
๑๙	โครงการก่อสร้างคู ระบายน้ำ คอนกรีต เสริมเหล็กบ้านทุ่ง คา หมู่ที่ ๗ บ้านศรีเจริญ	เพื่อป้องกันน้ำท่วม ขัง	โดยการก่อสร้างคูระบายน้ำ คอนกรีตเสริมเหล็กรูปตัววี ขนาดกว้าง ๑.๒๐ เมตร ยาว ๕๐๐.๐๐ เมตร ลึก ๑.๐๐ เมตร รายละเอียด			๑,๔๐๐,๐๐๐			จำนวนคู ระบายน้ำที่ เพิ่มขึ้น	มีการระบาย น้ำที่ดีและ ป้องกันน้ำท่วม ขัง	กองช่าง /ประสาน แผน /ขอเงิน อุดหนุน กรมฯ

ที่	โครงการ	วัตถุประสงค์	เป้าหมาย (ผลผลิตของโครงการ)	งบประมาณ					ตัวชี้วัด (KPI)	ผลที่คาดว่าจะได้รับ	หน่วยงาน รับผิดชอบหลัก
				๒๕๖๖ (บาท)	๒๕๖๗ (บาท)	๒๕๖๘ (บาท)	๒๕๖๙ (บาท)	๒๕๗๐ (บาท)			
			ตามแบบรูปรายการของ อบต. ท่าสะท้อน พร้อมติดตั้งป้าย โครงการ								
๒๐	โครงการก่อสร้าง ถนนคอนกรีตสาย เชื่อมห้วยโศก หมู่ที่ ๗ บ้านศรีเจริญ	เพื่อให้ประชาชนใน หมู่บ้านและพื้นที่ ใกล้เคียง ได้มีถนน สำหรับใช้คมนาคม ได้สะดวก รวดเร็ว	โดยการก่อสร้างถนนคอนกรีต เสริมเหล็ก ขนาดกว้าง ๕.๐๐ เมตร ยาว ๑,๐๕๐.๐๐ เมตร หนา ๐.๑๕ เมตร หรือมีพื้นที่ คอนกรีตเสริมเหล็ก ไม่น้อยกว่า ๕,๒๕๐.๐๐ ตารางเมตร รายละเอียดตามแบบรูป รายการของ อบต.ท่าสะท้อน พร้อมติดตั้งป้ายโครงการ				๓,๐๓๕,๐๐๐		ร้อยละของ ความพึง พอใจของ ประชาชนที่ สัญจร	เพื่อให้ ประชาชนใน หมู่บ้านและ พื้นที่ใกล้เคียง ได้มีถนน สำหรับใช้ คมนาคมได้ สะดวก รวดเร็ว	กองช่าง /ประสาน แผน /ขอเงิน อุดหนุน กรมฯ
๒๑	โครงการบุกเบิก ถนนสาย บ้านธีรพล-ไปตีมาตี หมู่ที่ ๗ บ้านศรีเจริญ	เพื่อให้ประชาชนใน หมู่บ้าน และพื้นที่ ใกล้เคียง ได้มีถนน สำหรับใช้คมนาคม ได้สะดวก	โดยการลงชั้นหินผุ ขนาดกว้าง ๖.๕๐ เมตร ยาว ๑,๐๐๐.๐๐ เมตร หนาโดยเฉลี่ย ๑.๐๐ เมตร ลง ชั้นหินคลุก ขนาดกว้าง ๖.๐๐ เมตร ยาว ๑,๐๐๐.๐๐ เมตร หนาโดยเฉลี่ย ๐.๑๐ เมตร หรือมีพื้นที่ผิวจราจรไม่น้อยกว่า ๖,๐๐๐.๐๐ ตารางเมตร รายละเอียดตามแบบรูป รายการของ อบต.ท่าสะท้อน พร้อมติดตั้งป้ายโครงการ					๒,๙๑๙,๐๐๐	ร้อยละของ ความพึง พอใจของ ประชาชนที่ สัญจร	ประชาชน ได้รับความ สะดวก ปลอดภัยใน การเดินทาง	กองช่าง /ประสาน แผน /ขอเงิน อุดหนุน กรมฯ

ที่	โครงการ	วัตถุประสงค์	เป้าหมาย (ผลผลิตของโครงการ)	งบประมาณ					ตัวชี้วัด (KPI)	ผลที่คาดว่าจะได้รับ	หน่วยงาน รับผิดชอบหลัก
				๒๕๖๖ (บาท)	๒๕๖๗ (บาท)	๒๕๖๘ (บาท)	๒๕๖๙ (บาท)	๒๕๗๐ (บาท)			
๒๒	โครงการก่อสร้างถนนแอสฟัลท์ติกคอนกรีตสายใต้ไฟฟ้าแรงสูง หมู่ที่ ๗ บ้านศรีเจริญ เชื่อมต่อ หมู่ที่ ๕ บ้านเขาพลู ตำบลท่าสะท้อน	เพื่อให้ประชาชนในหมู่บ้านและพื้นที่ใกล้เคียง ได้มีถนนสำหรับใช้คมนาคมได้สะดวก	ก่อสร้างถนนแอสฟัลท์ติกคอนกรีตสายใต้ไฟฟ้าแรงสูง หมู่ที่ ๗ บ้านศรีเจริญ เชื่อมต่อ หมู่ที่ ๕ บ้านเขาพลู ตำบลท่าสะท้อน ผิวจราจรกว้าง ๖.๐๐ เมตร ยาว ๒,๒๐๐.๐๐ เมตร หนา ๐.๐๕ เมตร หรือมีพื้นที่ไม่น้อยกว่า ๑๓,๒๐๐ ตร.ม.ตามแบบแปลนกองช่างองค์การบริหารส่วนตำบลท่าสะท้อน พร้อมติดตั้งป้ายประชาสัมพันธ์โครงการ จำนวน ๑ ป้ายและป้ายโครงการ จำนวน ๑ ป้าย			๙,๗๑๐,๐๐๐			ร้อยละของความพึงพอใจของประชาชนที่สัญจร	ประชาชนได้รับความสะดวกปลอดภัยในการเดินทาง	กองช่าง /ประสานแผน /ขอเงินอุดหนุนกรมฯ
รวม ๒๒ โครงการ				๒๐๐,๐๐๐	๑๗,๐๓๐,๐๐๐	๓๕,๔๕๔,๔๐๐	๒๐,๓๖๔,๐๐๐	๙,๐๓๖,๐๐๐			

๑.๒ กลยุทธ์พัฒนาสาธารณูปโภคและสาธารณูปการ ไฟฟ้าและแสงสว่าง

(๑) แผนงานอุตสาหกรรมและการโยธา

ที่	โครงการ	วัตถุประสงค์	เป้าหมาย (ผลผลิตของโครงการ)	งบประมาณ					ตัวชี้วัด (KPI)	ผลที่คาดว่าจะได้รับ	หน่วยงาน รับผิดชอบ หลัก
				๒๕๖๖ (บาท)	๒๕๖๗ (บาท)	๒๕๖๘ (บาท)	๒๕๖๙ (บาท)	๒๕๗๐ (บาท)			
๑	โครงการเทพื้น คอนกรีตบริเวณ ศาลาเอนกประสงค์ หมู่ที่ ๑ บ้านนาค้อ	เพื่อให้ประชาชนใน พื้นที่ได้มีพื้นที่ใน การจัดกิจกรรมของ หมู่บ้าน	เทพื้นคอนกรีตบริเวณรอบ ศาลาเอนกประสงค์ กว้าง ๒๕.๐๐ เมตร ระยะทาง ๓๐ เมตร หน้า ๐.๑๕ เมตร					๔,๓๕๐,๐๐๐	ร้อยละ ความพึง พอใจของ ประชาชน ผู้ใช้พื้นที่ใน การจัดกิก กรรม	ประชาชนใน พื้นที่มีพื้นที่ใน การจัด กิจกรรม	กองช่าง /ประสาน แผน /ขอเงิน อุดหนุน กรมฯ
รวม ๑ โครงการ				-	-	-	-	๔,๓๕๐,๐๐๐			

รายละเอียดโครงการพัฒนาที่เกี่วข้องกับภาพขององค์กรปกครองส่วนท้องถิ่นที่ใช้สำหรับการประสานแผนพัฒนาท้องถิ่น  
**แผนพัฒนาท้องถิ่น (พ.ศ.๒๕๖๖ – ๒๕๗๐)**  
**องค์การบริหารส่วนตำบลท่าสะท้อน อำเภอพุนพิน จังหวัดสุราษฎร์ธานี**

- ก. ยุทธศาสตร์ชาติ ๒๐ ปี
  - ข. แผนพัฒนาเศรษฐกิจและสังคมแห่งชาติ ฉบับที่ ๑๓
  - ค. Sustainable Development Goals : SDGs
  - ง. ยุทธศาสตร์จังหวัด
  - จ. ยุทธศาสตร์การพัฒนาขององค์กรปกครองส่วนท้องถิ่นในเขตจังหวัด
- ยุทธศาสตร์ที่ ๒ ยุทธศาสตร์ด้านการสร้างความสามารถในการแข่งขัน  
 หมายเหตุที่ ๙ ไทยมีความยากจนข้ามรุ่น และคนไทยมีความคุ้มครองทางสังคมที่เพียงพอเหมาะสม  
 เป้าหมายที่ ๑ ยุติความยากจนทุกรูปแบบในทุกที่  
 ประเด็นพัฒนาที่ ๔ เสริมสร้างพลังทางสังคมเพื่อคุณภาพชีวิตที่ดี  
 ประเด็นพัฒนาที่ ๑ พัฒนาการผลิตสินค้าเกษตร อุตสาหกรรมแปรรูปเพื่อสร้างมูลค่าเพิ่ม  
 ยุทธศาสตร์ที่ ๔ การพัฒนาสังคมปลอดภัย คุณภาพชีวิตที่ดี และมีศักยภาพในการแข่งขัน

**๒. ยุทธศาสตร์การพัฒนาด้านเศรษฐกิจ**

**๒.๑ กลยุทธ์การส่งเสริมและพัฒนาอาชีพ**

**(๑) แผนงานอุตสาหกรรมและการโยธา**

ที่	โครงการ	วัตถุประสงค์	เป้าหมาย (ผลผลิตของโครงการ)	งบประมาณ					ตัวชี้วัด (KPI)	ผลที่คาดว่าจะได้รับ	หน่วยงาน รับผิดชอบหลัก
				๒๕๖๖ (บาท)	๒๕๖๗ (บาท)	๒๕๖๘ (บาท)	๒๕๖๙ (บาท)	๒๕๗๐ (บาท)			
๑	โครงการขุดลอกคลองบางไทร หมู่ที่ ๔ บ้านหนองจอก	ให้ประชาชนมีน้ำใช้ในการทำการเกษตรอย่างเพียงพอ	โดยการขุดลอกคลองพร้อมยกคันคลอง ปากกว้าง ๑๒.๐๐ เมตร ท้องคลอง ๖.๐๐ เมตร ยาว ๒,๕๐๐.๐๐ เมตร ลึก ๓.๐๐ เมตร				๑,๗๐๐,๐๐๐		ร้อยละของครัวเรือนที่ได้ใช้ประโยชน์จากน้ำเพื่อการเกษตร	ประชาชนมีน้ำใช้ในการทำเกษตรอย่างเพียงพอและทั่วถึง	กองช่าง /ประสานแผน /ขอเงินอุดหนุนกรมฯ
รวม ๑ โครงการ				-	-	-	๑,๗๐๐,๐๐๐	-			

รายละเอียดโครงการพัฒนาที่เกี่วข้องกับภาพขององค์กรปกครองส่วนท้องถิ่นที่ใช้สำหรับการประสานแผนพัฒนาท้องถิ่น  
แผนพัฒนาท้องถิ่น (พ.ศ.๒๕๖๖ - ๒๕๗๐)  
องค์การบริหารส่วนตำบลท่าสะท้อน อำเภอพุนพิน จังหวัดสุราษฎร์ธานี

- ก. ยุทธศาสตร์ชาติ ๒๐ ปี  
ข. แผนพัฒนาเศรษฐกิจและสังคมแห่งชาติ ฉบับที่ ๑๓  
ค. Sustainable Development Goals : SDGs  
ง. ยุทธศาสตร์จังหวัด  
จ. ยุทธศาสตร์การพัฒนาขององค์กรปกครองส่วนท้องถิ่นในเขตจังหวัด ยุทธศาสตร์ที่ ๔ การพัฒนาสังคมปลอดภัย คุณภาพชีวิตที่ดี และมีศักยภาพในการแข่งขัน การพัฒนาสังคมปลอดภัย คุณภาพชีวิตที่ดี และมีศักยภาพในการแข่งขัน
- ยุทธศาสตร์ที่ ๓ ยุทธศาสตร์ด้านการพัฒนาและเสริมสร้างศักยภาพทรัพยากรมนุษย์  
หมวดหมู่ที่ ๑๒ ไทยมีกำลังคนสมรรถนะสูง มุ่งเรียนรู้อย่างต่อเนื่อง ตอบโจทย์การพัฒนาแห่งอนาคต  
เป้าหมายที่ ๓ สร้างหลักประกันการมีสุขภาพที่ดี และส่งเสริมความเป็นอยู่ที่ดีสำหรับทุกคนในทุกช่วงวัย  
ประเด็นการพัฒนาที่ ๔ เสริมสร้างพลังทางสังคมเพื่อคุณภาพชีวิตที่ดี

๓. ยุทธศาสตร์การพัฒนาด้าน ส่งเสริม พัฒนาคุณภาพชีวิต

๓.๑ กลยุทธ์การส่งเสริมด้านการกีฬาและนันทนาการ

(๑) แผนงานการศาสนา วัฒนธรรม และนันทนาการ

ที่	โครงการ	วัตถุประสงค์	เป้าหมาย (ผลผลิตของโครงการ)	งบประมาณ					ตัวชี้วัด (KPI)	ผลที่คาดว่าจะได้รับ	หน่วยงาน รับผิดชอบหลัก
				๒๕๖๖ (บาท)	๒๕๖๗ (บาท)	๒๕๖๘ (บาท)	๒๕๖๙ (บาท)	๒๕๗๐ (บาท)			
๑	โครงการปรับปรุงสนามฟุตบอล หมู่ที่ ๑ บ้านนาค้อ	เพื่อให้ประชาชนในตำบลท่าสะท้อนมีสนามกีฬาที่ได้มาตรฐานในการออกกำลังกาย	โดยดำเนินการปูหญ้าเทียมขนาด ๒๒ x ๔๒ เมตร ติดตั้งตาข่ายไนลอนรอบสนาม ๑,๓๘๐ ตารางเมตรตาข่ายไนลอนเส้นหนา ๓.๐๐ มม. ขนาด ๑๒ x ๑๒ ซม. พร้อมอุปกรณ์ รายละเอียดตามแบบรูปรายการของอบต.ท่าสะท้อน พร้อมติดตั้งป้ายโครงการ		๒,๘๐๐,๐๐๐				ร้อยละของประชาชนที่ได้รับประโยชน์	เพื่อให้ประชาชนมีลานกีฬาที่ปลอดภัย	กองช่าง /ประสานแผน /ขอเงินอุดหนุนกรมฯ

ที่	โครงการ	วัตถุประสงค์	เป้าหมาย (ผลผลิตของโครงการ)	งบประมาณ					ตัวชี้วัด (KPI)	ผลที่คาดว่าจะได้รับ	หน่วยงาน รับผิดชอบ หลัก
				๒๕๖๖ (บาท)	๒๕๖๗ (บาท)	๒๕๖๘ (บาท)	๒๕๖๙ (บาท)	๒๕๗๐ (บาท)			
๒	โครงการก่อสร้างสนามฟุตบอล หมู่ที่ ๖ บ้านห้วยลึก	เพื่อให้ประชาชนในตำบลท่าสะท้อนมีสนามกีฬาที่ได้มาตรฐานในการออกกำลังกาย	โดยการก่อสร้างสนามฟุตบอล กว้าง ๓๓ x ๕๓ เมตร พร้อมหลังคาโดมคลุมสนาม รายละเอียดตามแบบรูป รายการของ อบต.ท่าสะท้อน พร้อมติดตั้งป้ายโครงการ		๙,๕๐๐,๐๐๐				ร้อยละของประชาชนที่ได้รับประโยชน์	เพื่อให้ประชาชนมีลานกีฬาที่ปลอดภัย	กองช่าง /ประสานแผน /ขอเงินอุดหนุน กรมฯ
รวม ๒ โครงการ				-	๑๒,๓๐๐,๐๐๐	-	-	-			

๓.๒ กลยุทธ์ส่งเสริมการจัดระเบียบชุมชน สังคม และการรักษาความสงบภายใน  
(๑) แผนงานรักษาความสงบภายใน

ที่	โครงการ	วัตถุประสงค์	เป้าหมาย (ผลผลิตของโครงการ)	งบประมาณ					ตัวชี้วัด (KPI)	ผลที่คาดว่าจะได้รับ	หน่วยงาน รับผิดชอบ หลัก
				๒๕๖๖ (บาท)	๒๕๖๗ (บาท)	๒๕๖๘ (บาท)	๒๕๖๙ (บาท)	๒๕๗๐ (บาท)			
๑	โครงการติดตั้งกล้องวงจรปิด CCTV บ้านท่าสะท้อน หมู่ที่ ๓ ตำบลท่าสะท้อน	เพื่อดูแลความเรียบร้อย และเพิ่มความปลอดภัยแก่ชีวิตและทรัพย์สินของประชาชน บริเวณพื้นที่สุ่มเสี่ยงต่อการเกิดอาชญากรรมในพื้นที่	เพื่อจ่ายเป็นค่าจัดหาและติดตั้งกล้องวงจรปิด (CCTV) บริเวณสามแยกหน้าประตูน้ำชลประทาน หมู่ที่ ๓ ตำบลท่าสะท้อน ประกอบด้วย ๑. กล้องโทรทัศน์วงจรปิดชนิดเครือข่ายแบบมุมมองคงที่ สำหรับติดตั้งภายนอกอาคาร แบบที่ ๑ สำหรับใช้ในงานรักษาความปลอดภัย วิเคราะห์ภาพ และงานอื่นๆ จำนวน ๓ ชุด		๑๙๗,๕๐๐				มีกล้องวงจรปิด CCTV เพิ่มขึ้น ๑ แห่ง	เพิ่มความปลอดภัยแก่ชีวิตและทรัพย์สินของประชาชน	กองช่าง (ขอรับเงินอุดหนุน กรม ส่งเสริมฯ)

ที่	โครงการ	วัตถุประสงค์	เป้าหมาย (ผลผลิตของโครงการ)	งบประมาณ					ตัวชี้วัด (KPI)	ผลที่คาดว่าจะได้รับ	หน่วยงาน รับผิดชอบ หลัก
				๒๕๖๖ (บาท)	๒๕๖๗ (บาท)	๒๕๖๘ (บาท)	๒๕๖๙ (บาท)	๒๕๗๐ (บาท)			
			๒. อุปกรณ์บันทึกภาพผ่านเครือข่าย (Network Video Recorder) แบบ ๘ ช่อง จำนวน ๑ ชุด ๓. เครื่องสำรองไฟฟ้า ขนาด ๘๐๐ VA จำนวน ๑ เครื่อง ๔. ตู้เก็บอุปกรณ์ จำนวน ๑ ตู้ ๕. เส้าสำหรับติดตั้งอุปกรณ์ จำนวน ๑ ต้น ๖. ติดตั้งมีเตอร์ไฟฟ้า จำนวน ๑ ชุด								
๒	โครงการติดตั้งกล้องวงจรปิด CCTV บ้านหนองจอก หมู่ที่ ๔ ตำบลท่าสะท้อน	เพื่อดูแลความปลอดภัยและเพิ่มชีวิตและทรัพย์สินของประชาชน บริเวณพื้นที่สุ่มเสี่ยงต่อการเกิดอาชญากรรมในพื้นที่	เพื่อจ่ายเป็นค่าจัดหาและติดตั้งกล้องวงจรปิด (CCTV) บริเวณสี่แยกบ้านหนองจอก หมู่ที่ ๔ ตำบลท่าสะท้อน ประกอบด้วย ๑. กล้องโทรทัศน์วงจรปิดชนิดเครือข่าย แบบมุมมองคงที่ สำหรับติดตั้งภายนอกอาคาร แบบที่ ๑ สำหรับใช้ งานรักษาความปลอดภัย วิเคราะห์ภาพ และงานอื่นๆ จำนวน ๔ ชุด ๒. อุปกรณ์บันทึกภาพผ่านเครือข่าย (Network Video Recorder) แบบ ๘ ช่อง จำนวน ๑ ชุด ๓. เครื่องสำรองไฟฟ้า ขนาด ๘๐๐ VA จำนวน ๑ เครื่อง		๒๕๒,๕๐๐				มีกล้องวงจรปิด CCTV เพิ่มขึ้น ๑ แห่ง	เพิ่มความปลอดภัยแก่ชีวิตและทรัพย์สินของประชาชน	กองช่าง (ขอรับเงินอุดหนุนกรมส่งเสริมฯ)

ที่	โครงการ	วัตถุประสงค์	เป้าหมาย (ผลผลิตของโครงการ)	งบประมาณ					ตัวชี้วัด (KPI)	ผลที่คาดว่าจะได้รับ	หน่วยงาน รับผิดชอบ หลัก
				๒๕๖๖ (บาท)	๒๕๖๗ (บาท)	๒๕๖๘ (บาท)	๒๕๖๙ (บาท)	๒๕๗๐ (บาท)			
			๔. ตู้เก็บอุปกรณ์ จำนวน ๑ ตู้ ๕. เส้าสำหรับติดตั้งอุปกรณ์ จำนวน ๑ ต้น ๖. ติดตั้งมิเตอร์ไฟฟ้า จำนวน ๑ ชุด								
๓	โครงการติดตั้ง กล้องวงจรปิด CCTV บ้านเขาพลู หมู่ที่ ๕ ตำบลท่าสะท้อน	เพื่อดูแลความ เรียบร้อยและเพิ่ม ความปลอดภัยแก่ ชีวิตและทรัพย์สิน ของประชาชน บริเวณพื้นที่สุ่มเสี่ยง ต่อการเกิด อาชญากรรมใน พื้นที่	เพื่อจ่ายเป็นค่าจัดหาและติดตั้ง กล้องวงจรปิด (CCTV) บริเวณ สามแยกจุดตัดทางรถไฟ หมู่ที่ ๕ ตำบลท่าสะท้อน ประกอบด้วย ๑. กล้องโทรทัศน์วงจรปิดชนิด เครือข่าย แบบมุมมองคงที่ สำหรับติดตั้งภายนอก อาคาร แบบที่ ๑ สำหรับใช้ ในงานรักษาความปลอดภัย วิเคราะห์ภาพ และงานอื่นๆ จำนวน ๓ ชุด ๒. อุปกรณ์บันทึกภาพผ่าน เครือข่าย (Network Video Recorder) แบบ ๘ ช่อง จำนวน ๑ ชุด ๓. เครื่องสำรองไฟฟ้า ขนาด ๘๐๐ VA จำนวน ๑ เครื่อง ๔. ตู้เก็บอุปกรณ์ จำนวน ๑ ตู้		๑๙๗,๕๐๐				มีกล้อง วงจรปิด CCTV เพิ่มขึ้น ๑ แห่ง	เพิ่มความปลอดภัยแก่ ชีวิตและ ทรัพย์สินของ ประชาชน	กองช่าง (ขอรับเงิน อุดหนุน กรม ส่งเสริมฯ)

ที่	โครงการ	วัตถุประสงค์	เป้าหมาย (ผลผลิตของโครงการ)	งบประมาณ					ตัวชี้วัด (KPI)	ผลที่คาดว่าจะได้รับ	หน่วยงาน รับผิดชอบ หลัก
				๒๕๖๖ (บาท)	๒๕๖๗ (บาท)	๒๕๖๘ (บาท)	๒๕๖๙ (บาท)	๒๕๗๐ (บาท)			
			๕. เส้าสำหรับติดตั้งอุปกรณ์ จำนวน ๑ ตัน ๖. ติดตั้งมิเตอร์ไฟฟ้า จำนวน ๑ ชุด								
๔	โครงการติดตั้ง กล้องวงจรปิด CCTV บ้านศรีเจริญ หมู่ที่ ๗ ตำบล ท่าสะท้อน	เพื่อดูแลความ เรียบร้อย และเพิ่ม ความปลอดภัยแก่ ชีวิตและทรัพย์สิน ของประชาชน บริเวณพื้นที่เสี่ยง ต่อการเกิด อาชญากรรมใน พื้นที่	เพื่อจ่ายเป็นค่าจัดหาและติดตั้ง กล้องวงจรปิด (CCTV) บริเวณ สามแยกควนทัง-บ้านศรีเจริญ หมู่ที่ ๗ ตำบลท่าสะท้อน ประกอบด้วย ๑. กล้องโทรทัศน์วงจรปิดชนิด เครือข่าย แบบมุมมองคงที่ สำหรับติดตั้งภายนอก อาคาร แบบที่ ๑ สำหรับใช้ ในงานรักษาความปลอดภัย วิเคราะห์ภาพ และงานอื่นๆ จำนวน ๓ ชุด ๒. อุปกรณ์บันทึกภาพผ่าน เครือข่าย (Network Video Recorder) แบบ ๘ ช่อง จำนวน ๑ ชุด ๓. เครื่องสำรองไฟฟ้า ขนาด ๘๐๐ VA จำนวน ๑ เครื่อง ๔. ตู้เก็บอุปกรณ์ จำนวน ๑ ตู้		๑๙๗,๕๐๐				มีกล้อง วงจรปิด CCTV เพิ่มขึ้น ๑ แห่ง	เพิ่มความปลอดภัยแก่ ชีวิตและ ทรัพย์สินของ ประชาชน	กองช่าง (ขอรับเงิน อุดหนุน กรม ส่งเสริมฯ)

ที่	โครงการ	วัตถุประสงค์	เป้าหมาย (ผลผลิตของโครงการ)	งบประมาณ					ตัวชี้วัด (KPI)	ผลที่คาดว่าจะได้รับ	หน่วยงาน รับผิดชอบ หลัก
				๒๕๖๖ (บาท)	๒๕๖๗ (บาท)	๒๕๖๘ (บาท)	๒๕๖๙ (บาท)	๒๕๗๐ (บาท)			
			๕. เสื่อสำหรับติดตั้งอุปกรณ์ จำนวน ๑ ตัน ๖. ติดตั้งมิเตอร์ไฟฟ้า จำนวน ๑ ชุด								
รวม ๔ โครงการ				-	๘๔๕,๐๐๐	-	-	-			

รายละเอียดโครงการพัฒนาที่เกินศักยภาพขององค์กรปกครองส่วนท้องถิ่นที่ใช้สำหรับการประสานแผนพัฒนาท้องถิ่น  
 แผนพัฒนาท้องถิ่น (พ.ศ.๒๕๖๖ - ๒๕๗๐)  
 องค์การบริหารส่วนตำบลท่าสะท้อน อำเภอพุนพิน จังหวัดสุราษฎร์ธานี

- ก. ยุทธศาสตร์ชาติ ๒๐ ปี
- ข. แผนพัฒนาเศรษฐกิจและสังคมแห่งชาติ ฉบับที่ ๑๓
- ค. Sustainable Development Goals : SDGs
- ง. ยุทธศาสตร์จังหวัด
- จ. ยุทธศาสตร์การพัฒนาขององค์กรปกครองส่วนท้องถิ่นในเขตจังหวัด
- ยุทธศาสตร์ที่ ๓ ยุทธศาสตร์ด้านการพัฒนาและเสริมสร้างศักยภาพทรัพยากรมนุษย์
- หมวดหมู่ที่ ๑๒ ไทยมีกำลังคนสมรรถนะสูง มุ่งเรียนรู้อย่างต่อเนื่อง ตอบโจทย์การพัฒนาแห่งอนาคต
- เป้าหมายที่ ๔ สร้างหลักประกันว่าทุกคนมีการศึกษาที่มีคุณภาพอย่างครอบคลุมและเท่าเทียมและสนับสนุนโอกาสในการเรียนรู้ตลอดชีวิต
- ประเด็นพัฒนาที่ ๔ เสริมสร้างพลังทางสังคมเพื่อคุณภาพชีวิตที่ดี
- ยุทธศาสตร์ที่ ๔ การพัฒนาสังคมปลอดภัย คุณภาพชีวิตที่ดี และมีศักยภาพในการแข่งขัน

๔. ยุทธศาสตร์การพัฒนาด้านการศึกษา ศาสนา วัฒนธรรม จารีตประเพณี ภูมิปัญญาท้องถิ่น

๔.๑ กลยุทธ์การส่งเสริมการจัดการศึกษาให้ได้มาตรฐานการศึกษา

(๑) แผนงานการศึกษา

ที่	โครงการ	วัตถุประสงค์	เป้าหมาย (ผลผลิตของโครงการ)	งบประมาณ					ตัวชี้วัด (KPI)	ผลที่คาดว่าจะได้รับ	หน่วยงาน รับผิดชอบหลัก
				๒๕๖๖ (บาท)	๒๕๖๗ (บาท)	๒๕๖๘ (บาท)	๒๕๖๙ (บาท)	๒๕๗๐ (บาท)			
๑	โครงการสนับสนุนค่าใช้จ่ายการบริหารสถานศึกษา ศูนย์พัฒนาเด็กเล็ก องค์การบริหารส่วนตำบลท่าสะท้อน (บ้านปอกรัง)	เพื่อให้เด็กนักเรียนได้รับพัฒนาการทุกด้าน ทั้งด้านร่างกาย อารมณ์ จิตใจ สังคมและสติปัญญา	สนับสนุนค่าใช้จ่ายการบริหารสถานศึกษา - ค่าจัดการเรียนการสอน (รายหัว) - ค่าอาหารกลางวัน - ค่าหนังสือเรียน - ค่าอุปกรณ์การเรียน - ค่าเครื่องแบบนักเรียน - ค่ากิจกรรมพัฒนาคุณภาพผู้เรียน	๒๒๓,๓๐๐	๒๓๔,๐๐๐	๒๔๖,๐๐๐	๒๕๘,๐๐๐	๒๗๐,๐๐๐	สัดส่วนเด็กนักเรียนที่ได้รับการพัฒนาทุกด้าน	เด็กนักเรียนได้รับพัฒนาการทุกด้าน ทั้งด้านร่างกาย อารมณ์ จิตใจ สังคม และสติปัญญา	กรมส่งเสริมฯ/อบต./ศพด.

ที่	โครงการ	วัตถุประสงค์	เป้าหมาย (ผลผลิตของโครงการ)	งบประมาณ					ตัวชี้วัด (KPI)	ผลที่คาดว่าจะได้รับ	หน่วยงาน รับผิดชอบหลัก
				๒๕๖๖ (บาท)	๒๕๖๗ (บาท)	๒๕๖๘ (บาท)	๒๕๖๙ (บาท)	๒๕๗๐ (บาท)			
๒	โครงการสนับสนุนค่าใช้จ่ายการบริหารสถานศึกษา ศูนย์พัฒนาเด็กเล็ก องค์การบริหารส่วนตำบล ทำสะท้อน (บ้านนาค้อ)	เพื่อให้เด็กนักเรียนได้รับพัฒนาการทุกด้าน ทั้งด้านร่างกาย อารมณ์ จิตใจ สังคมและสติปัญญา	สนับสนุนค่าใช้จ่ายการบริหารสถานศึกษา - ค่าจัดการเรียนการสอน (รายหัว) - ค่าอาหารกลางวัน - ค่าหนังสือเรียน - ค่าอุปกรณ์การเรียน - ค่าเครื่องแบบนักเรียน ค่ากิจกรรมพัฒนาคุณภาพผู้เรียน	๓๖๖,๙๐๐	๓๘๕,๐๐๐	๔๐๐,๐๐๐	๔๒๐,๐๐๐	๔๔๐,๐๐๐	สัดส่วนเด็กนักเรียนที่ได้รับการพัฒนาทุกด้าน	เด็กนักเรียนได้รับพัฒนาการทุกด้าน ทั้งด้านร่างกาย อารมณ์ จิตใจ สังคม และสติปัญญา	กรมส่งเสริมฯ/อบต./ศพด.
๓	โครงการสนับสนุนค่าใช้จ่ายการบริหารสถานศึกษา ศูนย์อบรมเด็กก่อนเกณฑ์ประจำมัสยิด อิกอมุส ซอลาห์	เพื่อให้เด็กนักเรียนได้รับพัฒนาการทุกด้าน ทั้งด้านร่างกาย อารมณ์ จิตใจ สังคมและสติปัญญา	สนับสนุนค่าใช้จ่ายการบริหารสถานศึกษา - ค่าจัดการเรียนการสอน (รายหัว) - ค่าอาหารกลางวัน - ค่าหนังสือเรียน - ค่าอุปกรณ์การเรียน - ค่าเครื่องแบบนักเรียน ค่ากิจกรรมพัฒนาคุณภาพผู้เรียน	๒๖๓,๒๐๐	๒๖๓,๒๐๐	๒๙๐,๐๐๐	๓๐๐,๐๐๐	๓๑๐,๐๐๐	สัดส่วนเด็กนักเรียนที่ได้รับการพัฒนาทุกด้าน	เด็กนักเรียนได้รับพัฒนาการทุกด้าน ทั้งด้านร่างกาย อารมณ์ จิตใจ สังคม และสติปัญญา	กรมส่งเสริมฯ/อบต./ศพด.
๔	เงินอุดหนุนสำหรับสนับสนุนโครงการอาหารกลางวัน โรงเรียนบ้านบ่อกรัง	เพื่อให้นักเรียนได้รับประทานอาหารกลางวันที่มีคุณค่าตามหลักโภชนาการ มีสุขภาพอนามัยที่สมบูรณ์แข็งแรง มีน้ำหนัก และส่วนสูงตามเกณฑ์	อุดหนุนสำหรับสนับสนุนอาหารกลางวัน ให้แก่ โรงเรียนบ้านบ่อกรัง จัดสรรให้แก่เด็กอนุบาล และเด็ก ป. ๑ - ป. ๖ จำนวน ๒๐๐ วัน/ปี	๙๐๗,๒๐๐	๙๑๖,๐๐๐	๙๒๕,๐๐๐	๙๓๔,๐๐๐	๙๔๓,๐๐๐	สัดส่วนนักเรียนที่ได้รับประทานอาหารกลางวันที่มีคุณค่าและมีสุขภาพอนามัยที่	นักเรียนได้รับประทานอาหารกลางวันที่มีโภชนาการ มีสุขภาพอนามัยที่สมบูรณ์แข็งแรง	กรมส่งเสริมฯ/อบต./โรงเรียน

ที่	โครงการ	วัตถุประสงค์	เป้าหมาย (ผลผลิตของโครงการ)	งบประมาณ					ตัวชี้วัด (KPI)	ผลที่คาดว่าจะได้รับ	หน่วยงาน รับผิดชอบหลัก
				๒๕๖๖ (บาท)	๒๕๖๗ (บาท)	๒๕๖๘ (บาท)	๒๕๖๙ (บาท)	๒๕๗๐ (บาท)			
									สมบูรณ์ แข็งแรง	มีน้ำหนัก และ ส่วนสูงตาม เกณฑ์	
๕	เงินอุดหนุนสำหรับ สนับสนุนโครงการ อาหารกลางวัน โรงเรียนบ้านนาค้อ	เพื่อให้นักเรียนได้รับ ประทานอาหาร กลางวัน ที่มีคุณค่าตามหลัก โภชนาการ มีสุขภาพอนามัยที่ สมบูรณ์แข็งแรง มีน้ำหนัก และ ส่วนสูงตามเกณฑ์	อุดหนุนสำหรับสนับสนุน อาหารกลางวัน ให้แก่ โรงเรียนบ้านนาค้อ จัดสรรให้แก่เด็กอนุบาล และเด็ก ป. ๑ - ป. ๖ จำนวน ๒๐๐ วัน/ปี	๔๖๒,๐๐๐	๔๗๐,๐๐๐	๔๘๐,๐๐๐	๔๙๐,๐๐๐	๕๐๐,๐๐๐	สัดส่วน นักเรียนที่ ได้รับ ประทาน อาหาร กลางวันที่มี คุณค่าและ มีสุขภาพ อนามัยที่ สมบูรณ์ แข็งแรง	นักเรียนได้ รับประทาน อาหารกลาง วันที่มีคุณค่า ตามหลัก โภชนาการ มีสุขภาพ อนามัยที่ สมบูรณ์ แข็งแรง มีน้ำหนัก และ ส่วนสูงตาม เกณฑ์	กรม ส่งเสริมฯ/ อบต./ โรงเรียน
๖	เงินอุดหนุนสำหรับ สนับสนุนโครงการ อาหารกลางวัน โรงเรียนบ้านหนอง จอก	เพื่อให้นักเรียนได้รับ ประทานอาหาร กลางวันที่มีคุณค่า ตามหลักโภชนาการ มีสุขภาพอนามัยที่ สมบูรณ์แข็งแรง มีน้ำหนัก และ ส่วนสูงตามเกณฑ์	อุดหนุนสำหรับสนับสนุน อาหารกลางวันให้แก่ โรงเรียนบ้านหนองจอก จัดสรรให้แก่ เด็กอนุบาล และเด็ก ป. ๑ - ป. ๖ จำนวน ๒๐๐ วัน/ปี	๑๙๗,๔๐๐	๒๐๐,๐๐๐	๒๐๐,๐๐๐	๒๐๐,๐๐๐	๒๐๐,๐๐๐	สัดส่วน นักเรียนที่ ได้รับ ประทาน อาหาร กลางวันที่มี คุณค่าและ มีสุขภาพ อนามัยที่ สมบูรณ์ แข็งแรง	นักเรียนได้ รับประทาน อาหารกลาง วันที่มีคุณค่า ตามหลัก โภชนาการ มีสุขภาพ อนามัยที่ สมบูรณ์ แข็งแรง	กรม ส่งเสริมฯ/ อบต./ โรงเรียน

ที่	โครงการ	วัตถุประสงค์	เป้าหมาย (ผลผลิตของโครงการ)	งบประมาณ					ตัวชี้วัด (KPI)	ผลที่คาดว่าจะได้รับ	หน่วยงาน รับผิดชอบ หลัก
				๒๕๖๖ (บาท)	๒๕๖๗ (บาท)	๒๕๖๘ (บาท)	๒๕๖๙ (บาท)	๒๕๗๐ (บาท)			
										มีน้ำหนัก และ ส่วนสูงตาม เกณฑ์	
๗	โครงการจัดซื้ออาหารเสริม (นม) สำหรับโรงเรียนสังกัดสำนักงานคณะกรรมการการศึกษาขั้นพื้นฐาน (สพฐ.) และศูนย์พัฒนาเด็กเล็กสังกัด อบต.	เพื่อพัฒนาร่างกายของเด็กปฐมวัยและนักเรียนให้มีสุขภาพพลานามัยที่สมบูรณ์แข็งแรงและมีน้ำหนักส่วนสูงเป็นไปตามเกณฑ์มาตรฐานของกระทรวงสาธารณสุข	จัดซื้ออาหารเสริม (นม) สำหรับ ๑. เด็กปฐมวัยในศูนย์พัฒนาเด็กเล็กของ อบต. ได้แก่ - ศพด.บ้านบ่อกริ่ง - ศพด.บ้านนาค้อ - ศตม.อีกอมุสขอลาฮ์ ๒. เด็กอนุบาล, เด็กป.๑-ป.๖ สังกัด สพฐ. ได้แก่ - โรงเรียนบ้านบ่อกริ่ง - โรงเรียนบ้านนา - โรงเรียนบ้านหนองจอก	๙๑๙,๘๐๐	๙๒๙,๐๐๐	๙๓๘,๓๐๐	๙๔๗,๗๐๐	๙๕๗,๐๐๐	สัดส่วนเด็กปฐมวัยและนักเรียนที่มีสุขภาพพลานามัยที่สมบูรณ์แข็งแรงสมวัย	เด็กปฐมวัยและนักเรียนมีสุขภาพพลานามัยที่สมบูรณ์แข็งแรงสมวัย	กรมส่งเสริมฯ/อบต./ศพด./โรงเรียน
๘	โครงการพัฒนาศักยภาพครู/ครูผู้ดูแลเด็กและบุคลากรทางการศึกษา	เพื่อพัฒนาศักยภาพของครูและบุคลากรทางการศึกษาในการปฏิบัติงานให้มีประสิทธิภาพ	ครู/ครูผู้ดูแลเด็กและบุคลากรทางการศึกษาได้เข้ารับการอบรมโครงการต่างๆ อย่างน้อยปีการศึกษาละหนึ่งครั้งและได้รับการพัฒนาอย่างเต็มศักยภาพ	๕๐,๐๐๐	๕๐,๐๐๐	๕๐,๐๐๐	๕๐,๐๐๐	๕๐,๐๐๐	ครู/ครูผู้ดูแลเด็ก/บุคลากรทางการศึกษาได้รับอบรมพัฒนาศักยภาพ	ครู/ครูผู้ดูแลเด็ก/บุคลากรทางการศึกษาได้รับอบรมพัฒนาศักยภาพ	กรมส่งเสริมฯ/อบต./ศพด.

ที่	โครงการ	วัตถุประสงค์	เป้าหมาย (ผลผลิตของโครงการ)	งบประมาณ					ตัวชี้วัด (KPI)	ผลที่คาดว่าจะได้รับ	หน่วยงาน รับผิดชอบ หลัก
				๒๕๖๖ (บาท)	๒๕๖๗ (บาท)	๒๕๖๘ (บาท)	๒๕๖๙ (บาท)	๒๕๗๐ (บาท)			
๙	โครงการก่อสร้างสนามเด็กเล่นในร่ม ศพด. บ้านนาค้อ	เพื่อให้เด็กได้มีสนามเด็กเล่นในร่มและมีสถานที่จัดกิจกรรมสำหรับส่งเสริมพัฒนาการ	โดยดำเนินการก่อสร้างอาคารสนามกีฬาในร่มขนาดกว้าง ๑๒ เมตร ยาว ๑๕ เมตร ปูพื้นยางกันลื่นพื้นที่ ๑๘๐ ตารางเมตร รายละเอียดตามแบบรูปรายการของอบต.ท่าสะท้อน			๑,๐๕๘,๙๐๐			สนามเด็กเล่น	มีสนามเด็กเล่นในร่ม และมีสถานที่จัดกิจกรรมสำหรับส่งเสริมพัฒนาการ	สำนักปลัด/ศพด.บ้านนาค้อ/เงินอุดหนุน
๑๐	โครงการเครื่องเล่นสนาม ศพด.บ้านนาค้อ	เพื่อให้เด็กได้มีเครื่องเล่นสำหรับส่งเสริมพัฒนาการ	โดยดำเนินการจัดซื้อเครื่องเล่นสนาม ดังนี้ ๑. หมุดก้าวเดิน ๑๐ ตัว ๒. หมุนอวกาศ ๑ ชุด ๓. ชิงช้าสไลเดอร์ ๑ ชุด ๔. ปีนป่ายเชือก ๑ ชุด ๕. อุโมงค์มีล้อ (ยาว) ๑ ชุด ๖. จระเข้ล้อเลื่อน ๒ ชุด ๗. วาฬล้อเลื่อน ๒ ชุด ๘. ม้ากระดก ๖ ที่นั่ง ๙. ม้าโยกเยก ๑ ชุด ๑๐. ฉลามน้อยเต็งตึง ๑ ตัว ๑๑. จระเข้เต็งตึง ๑ ตัว ๑๒. ไดโนเสาร์เต็งตึง ๑ ตัว			๒๑๔,๙๐๐			เครื่องเล่นสนาม	เพื่อให้เด็กได้มีเครื่องเล่นสำหรับส่งเสริมพัฒนาการ	สำนักปลัด/ศพด.บ้านนาค้อ/เงินอุดหนุน
รวม ๑๐ โครงการ				๓,๓๘๙,๘๐๐	๓,๔๕๔,๐๐๐	๔,๘๐๓,๑๐๐	๓,๕๙๙,๗๐๐	๓,๖๗๐,๐๐๐			



รายละเอียดโครงการพัฒนาที่เกี่วข้องกับภาพขององค์กรปกครองส่วนท้องถิ่นที่ใช้สำหรับการประสานแผนพัฒนาท้องถิ่น  
**แผนพัฒนาท้องถิ่น (พ.ศ.๒๕๖๖ - ๒๕๗๐)**  
**องค์การบริหารส่วนตำบลท่าสะท้อน อำเภอพุนพิน จังหวัดสุราษฎร์ธานี**

- ก. ยุทธศาสตร์ชาติ ๒๐ ปี
- ข. แผนพัฒนาเศรษฐกิจและสังคมแห่งชาติ ฉบับที่ ๑๓
- ค. Sustainable Development Goals : SDGs
- ง. ยุทธศาสตร์จังหวัด
- จ. ยุทธศาสตร์การพัฒนาขององค์กรปกครองส่วนท้องถิ่นในเขตจังหวัด
- ยุทธศาสตร์ที่ ๖ ด้านการปรับสมดุลและพัฒนาาระบบการบริหารจัดการภาครัฐ
- หมวดหมู่ที่ ๑๓ ไทยมีภาครัฐที่ทันสมัย มีประสิทธิภาพและตบใจทยประชาชน
- เป้าหมายที่ ๑๖ ส่งเสริมสังคมที่สงบสุขและครอบคลุม เพื่อการพัฒนาที่ยั่งยืนให้ทุกคนเข้าถึงความยุติธรรมและสร้างสถาบันที่มีประสิทธิผล รับผิดชอบและครอบคลุมในทุกกระดับ
- ประเด็นพัฒนาที่ ๔ เสริมสร้างพลังทางสังคมเพื่อคุณภาพชีวิตที่ดี
- ยุทธศาสตร์ที่ ๔ การพัฒนาสังคมปลอดภัย คุณภาพชีวิตที่ดี และมีศักยภาพในการแข่งขัน

**๖. ยุทธศาสตร์การพัฒนาด้านบริหารจัดการบ้านเมืองที่ดี**

**๖.๑ กลยุทธ์ส่งเสริมการจัดระเบียบชุมชน สังคม และการรักษาความสงบเรียบร้อย**

**(๑) แผนงานอุตสาหกรรมและการโยธา**

ที่	โครงการ	วัตถุประสงค์	เป้าหมาย (ผลผลิตของโครงการ)	งบประมาณ					ตัวชี้วัด (KPI)	ผลที่คาดว่าจะได้รับ	หน่วยงาน รับผิดชอบหลัก
				๒๕๖๖ (บาท)	๒๕๖๗ (บาท)	๒๕๖๘ (บาท)	๒๕๖๙ (บาท)	๒๕๗๐ (บาท)			
๑	โครงการร้งวัดที่ดิน สาธารณ-ประโยชน์	เพื่อให้รู้แนวเขต และป้องกันการบุกรุกที่ดิน สาธารณประโยชน์ ในพื้นที่ตำบล ท่าสะท้อน	ประสานสำนักงานที่ดิน ดำเนินการร้งวัดที่ดิน สาธารณประโยชน์ในพื้นที่ หมู่ที่ ๑ จำนวน ๒ แปลง และหมู่ที่ ๓ จำนวน ๓ แปลง	๗๕,๐๐๐					ร้งวัดแนว เขตที่ดินสา ธารณ- ประโยชน์ จำนวน ๕ แปลง	รู้แนวเขต และป้องกัน การบุกรุกที่ดิน สาธารณ- ประโยชน์ใน พื้นที่ตำบลท่า สะท้อน	กองช่าง/ สำนักงาน ที่ดิน
รวม ๑ โครงการ				๗๕,๐๐๐	-	-	-	-			

บัญชีครุภัณฑ์ วัสดุ สำหรับที่ไม่ได้ดำเนินการจัดทำเป็นโครงการพัฒนาท้องถิ่น  
แผนพัฒนาท้องถิ่น (พ.ศ.๒๕๖๖ - ๒๕๗๐)  
องค์การบริหารส่วนตำบลท่าสะท้อน อำเภอพุนพิน จังหวัดสุราษฎร์ธานี

แบบ ผ.๐๓

ประเภทครุภัณฑ์

๑. ประเภทครุภัณฑ์สำนักงาน

๑.๑ กลยุทธ์ส่งเสริมการบริหารจัดการตามหลักธรรมาภิบาล

(๑) แผนงานบริหารงานทั่วไป

ที่	ครุภัณฑ์	เป้าหมาย (ผลผลิตของครุภัณฑ์)	งบประมาณ					ผลที่คาดว่าจะได้รับ	หน่วยงาน รับผิดชอบหลัก
			๒๕๖๖ (บาท)	๒๕๖๗ (บาท)	๒๕๖๘ (บาท)	๒๕๖๙ (บาท)	๒๕๗๐ (บาท)		
๑	ครุภัณฑ์สำนักงาน	เครื่องโทรศัพท์ภายในสำนักงาน (๓ เครื่อง)	๖,๐๐๐					การติดต่อสื่อสาร มีความสะดวก มากขึ้น	สำนักปลัด
๒	ครุภัณฑ์สำนักงาน	โต๊ะทำงาน จำนวน ๑ ตัว	๕,๕๐๐					การทำงานมี ความสะดวก มากขึ้น	กองคลัง
๓	ครุภัณฑ์สำนักงาน	เก้าอี้ทำงาน จำนวน ๑ ตัว	๔,๕๐๐					การทำงานมี ความสะดวก มากขึ้น	กองคลัง
รวม			๑๖,๐๐๐	-	-	-	-		

## (๒) แผนงานการศึกษา

ที่	ครุภัณฑ์	เป้าหมาย (ผลผลิตของครุภัณฑ์)	งบประมาณ					ผลที่คาดว่าจะได้รับ	หน่วยงาน รับผิดชอบ หลัก
			๒๕๖๖ (บาท)	๒๕๖๗ (บาท)	๒๕๖๘ (บาท)	๒๕๖๙ (บาท)	๒๕๗๐ (บาท)		
๑	ครุภัณฑ์สำนักงาน	ตู้เหล็กเก็บเอกสาร แบบ ๒ บาน จำนวน ๕ ตู้	๒๘,๕๐๐					การจัดเก็บ เอกสารเป็น ระเบียบ	สำนักปลัด ศพต.มัสยิด ศพต.บ้าน นาค้อ
๒	ครุภัณฑ์สำนักงาน	ตู้ล็อกเกอร์ ๑๘ ช่อง จำนวน ๖ ตู้	๔๘,๐๐๐					การจัดเก็บสิ่งของ มีความเป็น ระเบียบ	สำนักปลัด ศพต.มัสยิด ศพต.บ้าน นาค้อ
๓	ครุภัณฑ์สำนักงาน	เครื่องดูดฝุ่น ขนาด ๑๕ ลิตร จำนวน ๑ เครื่อง		๙๙,๐๐๐				มีความสะอาด มากขึ้น	สำนักปลัด ศพต.บ้าน บ่อกรัง
๔	ครุภัณฑ์สำนักงาน	โต๊ะนักเรียน ขนาด ๔๐x๓๕x๕๔ ซม. เก้าอี้นักเรียน ขนาด ๓๐x๓๕x๕๔ ซม. (พลาสติก) คนละ ๑ ชุด จำนวน ๓๐ ชุด	๔๕,๐๐๐					เด็กนักเรียนมี ความสะดวก ในการเรียน	สำนักปลัด ศพต.บ้าน บ่อกรัง
๕	ครุภัณฑ์สำนักงาน	โต๊ะเตรียมอาหารสเตนเลส ๓๐๔ ขนาด ๒๐๐x๘๐x๘๐ จำนวน ๒ ตัว		๒๔,๐๐๐				การเตรียม อาหารให้เด็ก ถูกสุขลักษณะ	สำนักปลัด ศพต.บ้าน นาค้อ
๖	ครุภัณฑ์สำนักงาน	เครื่องเคลือบบัตร ขนาด A๔ (๒ เครื่อง)	๔,๐๐๐					บัตรไม่ชำรุด	สำนักปลัด
รวม			๑๒๕,๕๐๐	๑๒๓,๐๐๐	-	-	-		

๑.๒ กลยุทธ์ส่งเสริมการจัดการศึกษาให้ได้มาตรฐานการศึกษา

(๑) แผนงานการศึกษา

ที่	ครุภัณฑ์	เป้าหมาย (ผลผลิตของครุภัณฑ์)	งบประมาณ					ผลที่คาดว่าจะได้รับ	หน่วยงาน รับผิดชอบ หลัก
			๒๕๖๖ (บาท)	๒๕๖๗ (บาท)	๒๕๖๘ (บาท)	๒๕๖๙ (บาท)	๒๕๗๐ (บาท)		
๑	ครุภัณฑ์สำนักงาน	เครื่องเล่นสนาม ขนาด ๓๓๐x๒๐๐x๒๓๐ ซม. จำนวน ๓ ชุด			๑๕๐,๐๐๐			เด็กนักเรียนมี ร่างกายแข็งแรง	สำนักปลัด
รวม			-	-	๑๕๐,๐๐๐	-	-		

๒. ประเภทครุภัณฑ์ยานพาหนะและขนส่ง

๒.๑ กลยุทธ์ส่งเสริมการบริหารจัดการตามหลักธรรมาภิบาล

(๑) แผนงานบริหารงานทั่วไป

ที่	ครุภัณฑ์	เป้าหมาย (ผลผลิตของครุภัณฑ์)	งบประมาณ					ผลที่คาดว่าจะได้รับ	หน่วยงาน รับผิดชอบ หลัก
			๒๕๖๖ (บาท)	๒๕๖๗ (บาท)	๒๕๖๘ (บาท)	๒๕๖๙ (บาท)	๒๕๗๐ (บาท)		
๑	ครุภัณฑ์ ยานพาหนะ และขนส่ง	จัดซื้อหลังคารถบรรทุก ขนาด ๑ ตัน แบบหลังคาอลูมิเนียม พร้อมติดตั้ง เป็นโครงหลังคาเหล็ก คลุมด้วยอลูมิเนียม มีฝ้าใบคลุมด้านข้าง มีที่นั่งสองแถว	๒๓,๐๐๐					รถบรรทุกใช้งาน ได้มีประสิทธิภาพ มากขึ้น	สำนักปลัด
รวม			๒๓,๐๐๐	-	-	-	-		

๒.๒ กลยุทธ์ส่งเสริมด้านสวัสดิการสังคม สังคมสงเคราะห์ และสาธารณสุข

(๑) แผนงานเคหะและชุมชน

ที่	ครุภัณฑ์	เป้าหมาย (ผลผลิตของครุภัณฑ์)	งบประมาณ					ผลที่คาดว่าจะได้รับ	หน่วยงาน รับผิดชอบ หลัก
			๒๕๖๖ (บาท)	๒๕๖๗ (บาท)	๒๕๖๘ (บาท)	๒๕๖๙ (บาท)	๒๕๗๐ (บาท)		
๑	ครุภัณฑ์ ยานพาหนะ และขนส่ง	จัดซื้อรถบรรทุกขยะ ขนาด ๖ ตัน ๖ ล้อ ปริมาตรกระบะบอกลูบ ไม่ต่ำกว่า ๖,๐๐๐ ซี ซี กิโลวัตต์ แบบอัตโนมัติ จำนวน ๑ คัน		๒,๕๐๐,๐๐๐				การจัดเก็บขยะ ได้ดีขึ้น	กองช่าง
๒	ครุภัณฑ์ ยานพาหนะ และขนส่ง	จัดซื้อรถพ่วงสุขาเคลื่อนที่ ตัวรถพ่วงชนิด ๔ ล้อ ๒ เพลา ติดตั้งห้องน้ำ ๒ ห้อง มีถัง เก็บสิ่งปฏิกูล ๘๐๐ ลิตร มีปั้มน้ำและถัง พักน้ำพร้อมไฟแสงสว่างและไฟสัญญาณ จราจรตามกฎหมาย ครบถ้วน			๕๐๐,๐๐๐			เพื่ออำนวยความสะดวก สะดวกในกิจกรรม ต่างๆ ในพื้นที่	กองช่าง
รวม			-	๒,๕๐๐,๐๐๐	๕๐๐,๐๐๐	-	-		

๓. ประเภทครุภัณฑ์คอมพิวเตอร์หรืออิเล็กทรอนิกส์

๓.๑ กลยุทธ์ส่งเสริมการบริหารจัดการตามหลักธรรมาภิบาล

(๑) แผนงานบริหารงานทั่วไป

ที่	ครุภัณฑ์	เป้าหมาย (ผลผลิตของครุภัณฑ์)	งบประมาณ					ผลที่คาดว่าจะได้รับ	หน่วยงาน รับผิดชอบ หลัก
			๒๕๖๖ (บาท)	๒๕๖๗ (บาท)	๒๕๖๘ (บาท)	๒๕๖๙ (บาท)	๒๕๗๐ (บาท)		
๑	ครุภัณฑ์ คอมพิวเตอร์หรือ อิเล็กทรอนิกส์	เครื่องคอมพิวเตอร์ All in One สำหรับ งานสำนักงาน (๑ เครื่อง)	๒๓,๐๐๐					การทำงาน มีประสิทธิภาพ มากขึ้น	สำนักปลัด

ที่	ครุภัณฑ์	เป้าหมาย (ผลผลิตของครุภัณฑ์)	งบประมาณ					ผลที่คาดว่าจะได้รับ	หน่วยงาน รับผิดชอบ หลัก
			๒๕๖๖ (บาท)	๒๕๖๗ (บาท)	๒๕๖๘ (บาท)	๒๕๖๙ (บาท)	๒๕๗๐ (บาท)		
๒	ครุภัณฑ์ คอมพิวเตอร์หรือ อิเล็กทรอนิกส์	เครื่องสำรองไฟฟ้า ขนาด ๑ KVA (๑ เครื่อง)	๕,๗๐๐					การทำงาน มีประสิทธิภาพ มากขึ้น	สำนักปลัด
๓	ครุภัณฑ์ คอมพิวเตอร์หรือ อิเล็กทรอนิกส์	เครื่องคอมพิวเตอร์ All in One สำหรับ งานสำนักงาน (๒ เครื่อง)	๔๖,๐๐๐					การทำงาน มีประสิทธิภาพ มากขึ้น	กองคลัง
๔	ครุภัณฑ์ คอมพิวเตอร์หรือ อิเล็กทรอนิกส์	เครื่องคอมพิวเตอร์โน้ตบุ๊ก สำหรับงานประมวลผล จำนวน ๑ เครื่อง	๒๒,๐๐๐					การทำงาน มีประสิทธิภาพ มากขึ้น	กองคลัง
๕	ครุภัณฑ์ คอมพิวเตอร์หรือ อิเล็กทรอนิกส์	เครื่องพิมพ์เลเซอร์ หรือ LED ขาวดำ ชนิด Network แบบที่ ๒ (๓๘ หน้า/นาที) จำนวน ๑ เครื่อง	๑๕,๐๐๐					การทำงาน มีประสิทธิภาพ มากขึ้น	กองคลัง
๖	ครุภัณฑ์ คอมพิวเตอร์หรือ อิเล็กทรอนิกส์	เครื่องคอมพิวเตอร์ All in One สำหรับ งานสำนักงาน (๑ เครื่อง)	๒๓,๐๐๐					การทำงาน มีประสิทธิภาพ มากขึ้น	หน่วย ตรวจสอบ ภายใน
<b>รวม</b>			<b>๑๓๔,๗๐๐</b>	-	-	-	-		

(๒) แผนงานการศึกษา

ที่	ครุภัณฑ์	เป้าหมาย (ผลผลิตของครุภัณฑ์)	งบประมาณ					ผลที่คาดว่าจะได้รับ	หน่วยงาน รับผิดชอบ หลัก
			๒๕๖๖ (บาท)	๒๕๖๗ (บาท)	๒๕๖๘ (บาท)	๒๕๖๙ (บาท)	๒๕๗๐ (บาท)		
๑	ครุภัณฑ์ คอมพิวเตอร์หรือ อิเล็กทรอนิกส์	เครื่องคอมพิวเตอร์ All in One สำหรับ งานสำนักงาน (๒ เครื่อง)	๓๔,๐๐๐					การทำงาน มีประสิทธิภาพ มากขึ้น	สำนักปลัด
๒	ครุภัณฑ์ คอมพิวเตอร์หรือ อิเล็กทรอนิกส์	เครื่องพิมพ์ Multifunction เลเซอร์ หรือ LED สี จำนวน ๑ เครื่อง	๑๕,๐๐๐					การทำงาน มีประสิทธิภาพ มากขึ้น	สำนักปลัด ศพด.บ้าน บ่อกรัง
๓	ครุภัณฑ์ คอมพิวเตอร์หรือ อิเล็กทรอนิกส์	เครื่องสำรองไฟฟ้า ขนาด ๑ KVA (๑ เครื่อง)	๕,๗๐๐					การทำงาน มีประสิทธิภาพ มากขึ้น	สำนักปลัด
รวม			๕๔,๗๐๐	-	-	-	-		

(๓) แผนงานสังคมสงเคราะห์

ที่	ครุภัณฑ์	เป้าหมาย (ผลผลิตของครุภัณฑ์)	งบประมาณ					ผลที่คาดว่าจะได้รับ	หน่วยงาน รับผิดชอบ หลัก
			๒๕๖๖ (บาท)	๒๕๖๗ (บาท)	๒๕๖๘ (บาท)	๒๕๖๙ (บาท)	๒๕๗๐ (บาท)		
๑	ครุภัณฑ์ คอมพิวเตอร์หรือ อิเล็กทรอนิกส์	เครื่องคอมพิวเตอร์ All in One สำหรับ งานสำนักงาน (๑ เครื่อง)	๑๗,๐๐๐					การทำงาน มีประสิทธิภาพ มากขึ้น	สำนักปลัด
๒	ครุภัณฑ์ คอมพิวเตอร์หรือ อิเล็กทรอนิกส์	เครื่องสำรองไฟฟ้า ขนาด ๑ KVA (๒ เครื่อง)	๑๑,๔๐๐					การทำงาน มีประสิทธิภาพ มากขึ้น	สำนักปลัด

ที่	ครุภัณฑ์	เป้าหมาย (ผลผลิตของครุภัณฑ์)	งบประมาณ					ผลที่คาดว่าจะได้รับ	หน่วยงาน รับผิดชอบ หลัก
			๒๕๖๖ (บาท)	๒๕๖๗ (บาท)	๒๕๖๘ (บาท)	๒๕๖๙ (บาท)	๒๕๗๐ (บาท)		
๓	ครุภัณฑ์ คอมพิวเตอร์หรือ อิเล็กทรอนิกส์	เครื่องพิมพ์ Multifunction เลเซอร์ หรือ LED สี จำนวน ๑ เครื่อง	๑๕,๐๐๐					การทำงาน มีประสิทธิภาพ มากขึ้น	สำนักปลัด
รวม			๑๕,๐๐๐	-	-	-	-		

(๔) แผนงานรักษาความสงบภายใน

ที่	ครุภัณฑ์	เป้าหมาย (ผลผลิตของครุภัณฑ์)	งบประมาณ					ผลที่คาดว่าจะได้รับ	หน่วยงาน รับผิดชอบ หลัก
			๒๕๖๖ (บาท)	๒๕๖๗ (บาท)	๒๕๖๘ (บาท)	๒๕๖๙ (บาท)	๒๕๗๐ (บาท)		
๑	ครุภัณฑ์ คอมพิวเตอร์หรือ อิเล็กทรอนิกส์	เครื่องคอมพิวเตอร์ All in One สำหรับ งานสำนักงาน (๑ เครื่อง)	๒๓,๐๐๐					การทำงาน มีประสิทธิภาพ มากขึ้น	สำนักปลัด
รวม			๒๓,๐๐๐	-	-	-	-		

(๕) แผนงานรักษาความสงบภายใน

ที่	ครุภัณฑ์	เป้าหมาย (ผลผลิตของครุภัณฑ์)	งบประมาณ					ผลที่คาดว่าจะได้รับ	หน่วยงาน รับผิดชอบ หลัก
			๒๕๖๖ (บาท)	๒๕๖๗ (บาท)	๒๕๖๘ (บาท)	๒๕๖๙ (บาท)	๒๕๗๐ (บาท)		
๑	ครุภัณฑ์ คอมพิวเตอร์หรือ อิเล็กทรอนิกส์	เครื่องคอมพิวเตอร์โน้ตบุ๊ก สำหรับงานประมวลผล จำนวน ๑ เครื่อง	๒๒,๐๐๐					การทำงาน มีประสิทธิภาพ มากขึ้น	กองช่าง
รวม			๒๒,๐๐๐	-	-	-	-		

(๖) แผนงานสาธารณสุข

ที่	ครุภัณฑ์	เป้าหมาย (ผลผลิตของครุภัณฑ์)	งบประมาณ					ผลที่คาดว่าจะได้รับ	หน่วยงาน รับผิดชอบ หลัก
			๒๕๖๖ (บาท)	๒๕๖๗ (บาท)	๒๕๖๘ (บาท)	๒๕๖๙ (บาท)	๒๕๗๐ (บาท)		
๑	ครุภัณฑ์ คอมพิวเตอร์หรือ อิเล็กทรอนิกส์	เครื่องคอมพิวเตอร์ All in One สำหรับ งานสำนักงาน (๑ เครื่อง)		๒๓,๐๐๐				การทำงาน มีประสิทธิภาพ มากขึ้น	สำนักปลัด
รวม			-	๒๓,๐๐๐	-	-	-		

๔. ประเภทครุภัณฑ์ไฟฟ้าและวิทยุ

๔.๑ กลยุทธ์ส่งเสริมการจัดระเบียบชุมชน สังคม และการรักษาความสงบเรียบร้อย

(๑) แผนงานการรักษาความสงบภายใน

ที่	ครุภัณฑ์	เป้าหมาย (ผลผลิตของครุภัณฑ์)	งบประมาณ					ผลที่คาดว่าจะได้รับ	หน่วยงาน รับผิดชอบ หลัก
			๒๕๖๖ (บาท)	๒๕๖๗ (บาท)	๒๕๖๘ (บาท)	๒๕๖๙ (บาท)	๒๕๗๐ (บาท)		
๑	ครุภัณฑ์ไฟฟ้า และวิทยุ	ชุดเครื่องขยายเสียงติดรถยนต์ พร้อมอุปกรณ์ (๑ ชุด)		๓๐,๐๐๐				การทำงาน มีประสิทธิภาพ มากขึ้น	สำนักปลัด
๒	ครุภัณฑ์ไฟฟ้า และวิทยุ	เครื่องรับส่งวิทยุ ระบบ VHK/FM ชนิดมือถือ ขนาด ๕ วัตต์		๖๐,๐๐๐				การทำงาน มีประสิทธิภาพ มากขึ้น	สำนักปลัด
๓	ครุภัณฑ์ไฟฟ้า และวิทยุ	เครื่องรับส่งวิทยุ ระบบ VHK/FM ชนิดประจำที่ ขนาด ๑๐ วัตต์ (๑ เครื่อง)		๒๘,๐๐๐				การทำงาน มีประสิทธิภาพ มากขึ้น	สำนักปลัด
รวม			-	๑๑๘,๐๐๐	-	-	-		

๕. ประเภทครุภัณฑ์การเกษตร

๕.๑ กลยุทธ์ส่งเสริมการจัดระเบียบชุมชน สังคม และการรักษาความสงบเรียบร้อย

(๑) แผนงานเคหะและชุมชน

ที่	ครุภัณฑ์	เป้าหมาย (ผลผลิตของครุภัณฑ์)	งบประมาณ					ผลที่คาดว่าจะได้รับ	หน่วยงาน รับผิดชอบ หลัก
			๒๕๖๖ (บาท)	๒๕๖๗ (บาท)	๒๕๖๘ (บาท)	๒๕๖๙ (บาท)	๒๕๗๐ (บาท)		
๑	ครุภัณฑ์การเกษตร	จัดซื้อถังขยะแยกประเภท ขนาด ๑๒๐ ลิตร ฝาเรียบ (สีน้ำเงิน, สีเหลือง, สีเขียว) พร้อมแท่นวางถังขยะ ขนาด ๓ ช่อง จำนวน ๕๐ ชุด/ชุดละ ๘๖,๐๐๐ บาท			๔๓๐,๐๐๐			การจัดเก็บขยะ มีประสิทธิภาพ มากขึ้น	กองช่าง
รวม			-	-	๔๓๐,๐๐๐	-	-		

(๒) แผนงานรักษาความสงบภายใน

ที่	ครุภัณฑ์	เป้าหมาย (ผลผลิตของครุภัณฑ์)	งบประมาณ					ผลที่คาดว่าจะได้รับ	หน่วยงาน รับผิดชอบ หลัก
			๒๕๖๖ (บาท)	๒๕๖๗ (บาท)	๒๕๖๘ (บาท)	๒๕๖๙ (บาท)	๒๕๗๐ (บาท)		
๑	ครุภัณฑ์การเกษตร	เครื่องเลื่อยโซ่ยนต์ จำนวน ๑ เครื่อง	๒๖,๐๐๐					ช่วยบรรเทา สาธารณภัย	สำนักปลัด
รวม			๒๖,๐๐๐	-	-	-	-		

๖. ประเภทครุภัณฑ์งานบ้านงานครัว

๖.๑ กลยุทธ์ส่งเสริมการจัดระเบียบชุมชน สังคม และการรักษาความสงบเรียบร้อย

(๑) แผนงานรักษาความสงบภายใน

ที่	ครุภัณฑ์	เป้าหมาย (ผลผลิตของครุภัณฑ์)	งบประมาณ					ผลที่คาดว่าจะได้รับ	หน่วยงาน รับผิดชอบ หลัก
			๒๕๖๖ (บาท)	๒๕๖๗ (บาท)	๒๕๖๘ (บาท)	๒๕๖๙ (บาท)	๒๕๗๐ (บาท)		
๑	ครุภัณฑ์งานบ้าน งานครัว	เครื่องตัดหญ้า แบบข้อแข็ง จำนวน ๒ เครื่อง	๑๙,๐๐๐					ความเป็นระเบียบ เรียบร้อยของ สถานที่	สำนักปลัด
รวม			๑๙,๐๐๐	-	-	-	-		

๗. ประเภทครุภัณฑ์อื่น

๗.๑ กลยุทธ์ส่งเสริมการจัดระเบียบชุมชน สังคม และการรักษาความสงบเรียบร้อย

(๑) แผนงานรักษาความสงบภายใน

ที่	ครุภัณฑ์	เป้าหมาย (ผลผลิตของครุภัณฑ์)	งบประมาณ					ผลที่คาดว่าจะได้รับ	หน่วยงาน รับผิดชอบ หลัก
			๒๕๖๖ (บาท)	๒๕๖๗ (บาท)	๒๕๖๘ (บาท)	๒๕๖๙ (บาท)	๒๕๗๐ (บาท)		
๑	ครุภัณฑ์อื่น	- เครื่องตัดหญ้า จำนวน ๑ ชุด - เครื่องต้นกำลัง (POWER Unit) ขนาด ๕ แรงม้า ชนิด CORE (สายเดี่ยว) สามารถใช้งานได้พร้อมกัน ๓ อุปกรณ์ จำนวน ๑ เครื่อง - คีมถ่างไฮดรอลิกขนาดน้อยกว่า ๒๘ นิ้ว (Spreaders) จำนวน ๑ ตัว			๕๕๐,๐๐๐			การทำงาน มีประสิทธิภาพ มากขึ้น	สำนักปลัด

ที่	ครุภัณฑ์	เป้าหมาย (ผลผลิตของครุภัณฑ์)	งบประมาณ					ผลที่คาดว่าจะได้รับ	หน่วยงาน รับผิดชอบ หลัก
			๒๕๖๖ (บาท)	๒๕๖๗ (บาท)	๒๕๖๘ (บาท)	๒๕๖๙ (บาท)	๒๕๗๐ (บาท)		
		<ul style="list-style-type: none"> <li>- คีมตัดถ่างในตัวเดียว ขนาดไม่น้อยกว่า ๑๖ นิ้ว (Cutter) จำนวน ๑ ตัว</li> <li>- อุปกรณ์ค้ำยัน ๖๐ นิ้ว (RAM) จำนวน ๑ ชุด</li> <li>- สายไฮดรอลิก (Hydraulic hose) จำนวน ๑ ชุด ก่อ่งใส่อุปกรณ์อย่างดี</li> </ul>							
๒	ครุภัณฑ์อื่น	<p>อุปกรณ์ดำน้ำ จำนวน ๒ ชุด รายละเอียดดังนี้</p> <ul style="list-style-type: none"> <li>- หน้ากากดำน้ำ (MASK)</li> <li>- ตีนกบ (FINS)</li> <li>- เครื่องควบคุมการหายใจใต้น้ำ (REGULATOR)</li> <li>- ถังอากาศ (TANK)</li> <li>- เสื้อชูชีพสำหรับนักดำน้ำ (BCD)</li> <li>- เข็มขัดตะกั่ว (Weight Belt)</li> </ul>			๓๕,๐๐๐			การทำงานมีประสิทธิภาพมากขึ้น	สำนักปลัด
<b>รวม</b>			-	-	๕๘๕,๐๐๐	-	-		

## ส่วนที่ ๔ การติดตามและประเมินผล

### ๑. การติดตามและประเมินผลยุทธศาสตร์

แนวทางการพิจารณาการติดตามและประเมินผลแผนพัฒนาท้องถิ่นตามระเบียบกระทรวงมหาดไทยว่าด้วยการจัดทำแผนพัฒนาขององค์กรปกครองส่วนท้องถิ่น พ.ศ. ๒๕๔๘ แก้ไขเพิ่มเติมถึง (ฉบับที่ ๓) พ.ศ. ๒๕๖๑ เป็นแบบที่กำหนดให้คณะกรรมการติดตามและประเมินผลแผนพัฒนาท้องถิ่น ดำเนินการให้คะแนนตามเกณฑ์ที่กำหนดไว้ ซึ่งเป็นส่วนหนึ่งของการติดตามและประเมินผลแผนพัฒนา โดยดำเนินการให้แล้วเสร็จภายในหกสิบวัน นับแต่วันที่ประกาศใช้งบประมาณรายจ่าย มีรายละเอียด ดังนี้

๑. แนวทางการพิจารณาการติดตามและประเมินผลยุทธศาสตร์เพื่อความสอดคล้องแผนพัฒนาท้องถิ่น ประกอบด้วย

- ๑.๑ ข้อมูลสภาพทั่วไปและข้อมูลพื้นฐานขององค์กรปกครองส่วนท้องถิ่น ๒๐ คะแนน
- ๑.๒ การวิเคราะห์สถานการณ์และศักยภาพ ๑๕ คะแนน
- ๑.๓ ยุทธศาสตร์ ๖๕ คะแนน ประกอบด้วย
  - (๑) ยุทธศาสตร์ขององค์กรปกครองส่วนท้องถิ่น ๑๐ คะแนน
  - (๒) ยุทธศาสตร์ขององค์กรปกครองส่วนท้องถิ่นในเขตจังหวัด ๑๐ คะแนน
  - (๓) ยุทธศาสตร์จังหวัด ๑๐ คะแนน
  - (๔) วิสัยทัศน์ ๕ คะแนน
  - (๕) กลยุทธ์ ๕ คะแนน
  - (๖) เป้าประสงค์ของแต่ละประเด็นกลยุทธ์ ๕ คะแนน
  - (๗) จุดยืนทางยุทธศาสตร์ ๕ คะแนน
  - (๘) แผนงาน ๕ คะแนน
  - (๙) ความเชื่อมโยงของยุทธศาสตร์ในภาพรวม ๕ คะแนน
  - (๑๐) ผลผลิต/โครงการ ๕ คะแนน

คะแนนรวม ๑๐๐ คะแนน เกณฑ์ที่ควรได้เพื่อให้เกิดความสอดคล้องและขับเคลื่อนการพัฒนาท้องถิ่นขององค์กรปกครองส่วนท้องถิ่น ไม่ควรน้อยกว่าร้อยละ ๘๐ (๘๐ คะแนน)

๒. แนวทางการพิจารณาการติดตามและประเมินผลโครงการเพื่อความสอดคล้องกับแผนพัฒนาท้องถิ่น ประกอบด้วย

- ๒.๑ การสรุปสถานการณ์การพัฒนา ๑๐ คะแนน
- ๒.๒ การประเมินผลการนำแผนพัฒนาท้องถิ่นไปปฏิบัติในเชิงปริมาณ ๑๐ คะแนน
- ๒.๓ การประเมินผลการนำแผนพัฒนาท้องถิ่นไปปฏิบัติในเชิงคุณภาพ ๑๐ คะแนน
- ๒.๔ ยุทธศาสตร์และแผนงาน ๑๐ คะแนน
- ๒.๕ โครงการพัฒนา ๖๐ คะแนน ประกอบด้วย
  - (๑) ความชัดเจนของชื่อโครงการ ๕ คะแนน
  - (๒) กำหนดวัตถุประสงค์สอดคล้องกับโครงการ ๕ คะแนน
  - (๓) เป้าหมาย (ผลผลิตของโครงการ มีความชัดเจนนำไปสู่การตั้งงบประมาณได้ถูกต้อง ๕ คะแนน
  - (๔) โครงการมีความสอดคล้องกับแผนยุทธศาสตร์ชาติ ๒๐ ปี ๕ คะแนน

(๕) เป้าหมาย (ผลผลิตของโครงการ มีความสอดคล้องกับแผนพัฒนาเศรษฐกิจและสังคมแห่งชาติ ฉบับที่ ๑๒ ๕ คะแนน

(๖) โครงการมีความสอดคล้องกับ Thailand ๔.๐ ๕ คะแนน

(๗) โครงการสอดคล้องกับยุทธศาสตร์จังหวัด ๕ คะแนน

(๘) โครงการแก้ไขปัญหาความยากจนหรือการเสริมสร้างให้ประเทศชาติมั่นคง มั่งคั่ง ยั่งยืนภายใต้หลักปรัชญา ๕ คะแนน

(๙) งบประมาณ มีความสอดคล้องกับเป้าหมาย (ผลผลิตของโครงการ) ๕ คะแนน

(๑๐) มีการประมาณการราคาถูกต้องตามหลักวิธีการงบประมาณ ๕ คะแนน

(๑๑) มีการกำหนดตัวชี้วัด (KPI) และสอดคล้องกับวัตถุประสงค์และผลที่คาดว่าจะได้รับ ๕ คะแนน

(๑๒) ผลที่คาดว่าจะได้รับ สอดคล้องกับวัตถุประสงค์ ๕ คะแนน

คะแนนรวม ๑๐๐ คะแนน เกณฑ์ที่ควรได้เพื่อให้เกิดความสอดคล้องและขับเคลื่อนการพัฒนาท้องถิ่นขององค์กรปกครองส่วนท้องถิ่น ไม่ควรน้อยกว่าร้อยละ ๘๐ (๘๐ คะแนน)

**๓. แนวทางการพิจารณาการติดตามและประเมินผลยุทธศาสตร์เพื่อความสอดคล้องกับแผนพัฒนา ท้องถิ่นขององค์กรปกครองส่วนท้องถิ่น ประเด็นการพิจารณา**

๑. ข้อมูลสภาพทั่วไปและข้อมูลพื้นฐานขององค์กรปกครองส่วนท้องถิ่น ๒๐ คะแนน

๒. การวิเคราะห์สภาพการณ์และศักยภาพ ๑๕ คะแนน

๓. ยุทธศาสตร์ ประกอบด้วย ๖๕ คะแนน

๓.๑ ยุทธศาสตร์ขององค์กรปกครองส่วนท้องถิ่น (๑๐)

๓.๒ ยุทธศาสตร์ขององค์กรปกครองส่วนท้องถิ่นในเขตจังหวัด (๑๐)

๓.๓ ยุทธศาสตร์จังหวัด (๑๐)

๓.๔ วิสัยทัศน์ (๕)

๓.๕ กลยุทธ์ (๕)

๓.๖ เป้าประสงค์ของแต่ละประเด็นกลยุทธ์ (๕)

๓.๗ จุดยืนทางยุทธศาสตร์ (๕)

๓.๘ แผนงาน (๕)

๓.๙ ความเชื่อมโยงของยุทธศาสตร์ในภาพรวม (๕)

๓.๑๐ ผลผลิต/โครงการ (๕) รวมคะแนน ๑๐๐

## ๒. การติดตามและประเมินผลโครงการ

ในการจัดทำแผนพัฒนาท้องถิ่นนั้น จะต้องมีการติดตามและประเมินผลแผนพัฒนาโดยจะต้องติดตามและประเมินยุทธศาสตร์ ตามระเบียบกระทรวงมหาดไทย ว่าด้วยการจัดทำแผนขององค์กรปกครองส่วนท้องถิ่น พ.ศ. ๒๕๔๘ แก้ไขเพิ่มเติมถึง (ฉบับที่ ๓) พ.ศ. ๒๕๖๑ ข้อ ๒๙ (๓) รายงานผลและเสนอความเห็น ซึ่งได้จากการติดตามและประเมินผลแผนพัฒนาท้องถิ่นต่อผู้บริหาร เพื่อให้ผู้บริหารท้องถิ่นเสนอต่อสภาท้องถิ่น และคณะกรรมการพัฒนาท้องถิ่น พร้อมทั้งประกาศผลการติดตามและประเมินผลแผนพัฒนาท้องถิ่นให้ประชาชนในท้องถิ่นทราบในที่เปิดเผยภายในสิบห้าวันนับแต่วันรายงานผลและเสนอความเห็นดังกล่าว และต้องปิดประกาศไว้เป็นระยะเวลาไม่น้อยกว่าสามสิบวันโดยอย่างน้อยปีละหนึ่งครั้งภายในเดือนธันวาคมของทุกปี

องค์การบริหารส่วนตำบลท่าสะท้อนใช้การติดตามและประเมินผลโครงการ โดยใช้ตัวแบบวัดผล ในเชิงปริมาณและคุณภาพ และมีหลักการประเมินผลโครงการที่สำคัญ คือ การติดตามและประเมินผล โครงการว่าบรรลุวัตถุประสงค์ที่กำหนดไว้ในโครงการทุกประการหรือไม่อย่างไร

### ๓. สรุปผลการพัฒนาท้องถิ่น

ตามที่องค์การบริหารส่วนตำบลท่าสะท้อน ได้ดำเนินการจัดทำแผนพัฒนาท้องถิ่นขึ้นมาเพื่อใช้เป็นเครื่องมือ ในการพัฒนาพื้นที่และประชาชนในเขตองค์การบริหารส่วนตำบลท่าสะท้อน ให้บรรลุตาม เป้าหมายที่วางไว้ โดยให้เกิดประสิทธิภาพ ประสิทธิผลสูงสุดในการแก้ไขปัญหาให้กับประชาชน การจัดทำ แผนพัฒนาท้องถิ่นนั้นจะต้องมีการติดตามและประเมินแผนพัฒนาท้องถิ่นโดยใช้เครื่องมือในการติดตามและ ประเมินผลใน มีดังนี้

๑) แนวทางการพิจารณาการติดตามและประเมินผลยุทธศาสตร์เพื่อความสอดคล้องแผนพัฒนา ท้องถิ่น

๒) แนวทางการพิจารณาการติดตามและประเมินผลโครงการเพื่อความสอดคล้องแผนพัฒนา ท้องถิ่น

๓) แนวทางเบื้องต้นในการให้คะแนนแนวทางการพิจารณาการติดตามและประเมินผล ยุทธศาสตร์เพื่อความสอดคล้องแผนพัฒนาท้องถิ่นขององค์กรปกครองส่วนท้องถิ่น

๔) แนวทางเบื้องต้นในการให้คะแนนแนวทางการพิจารณาการติดตามและประเมินผลโครงการ เพื่อความสอดคล้องแผนพัฒนาท้องถิ่นขององค์กรปกครองส่วนท้องถิ่น

๕) การวัดผลในเชิงปริมาณและเชิงคุณภาพ โดยใช้รูปแบบเชิงพรรณนา ซึ่งสามารถแสดงได้ทั้ง การอธิบายเชิงสถิติ รูปภาพ กราฟ ข้อมูลต่าง ๆ จาก

๕.๑ ใช้แบบสำหรับการติดตามและประเมินผลเชิงปริมาณและคุณภาพ

๕.๒ เชิงปริมาณ (Quantity) เชิงคุณภาพ (Quality) ผลที่ได้รับจริง ๆ คืออะไร ค่าใช้จ่าย (Cost) เวลา (Time) เป็นไปตามที่กำหนดไว้หรือไม่

๕.๓ ประชาชนได้ประโยชน์อย่างไรหรือราชการได้ประโยชน์อย่างไร

๕.๔ วัดผลนั้นได้จริงหรือไม่ หรือวัดได้เท่าไร (Key Performance Indicators: KPIs)

๕.๕ ผลกระทบ (Impact)

การติดตามและประเมินผลแผนพัฒนาท้องถิ่นขององค์การบริหารส่วนตำบลท่าสะท้อน จากแผนพัฒนาท้องถิ่น พ.ศ. ๒๕๖๑-๒๕๖๕ ได้มีการการวัดผลทั้งในเชิงคุณภาพ และในเชิงปริมาณ ดังนี้ โดยใช้แบบประเมิน ดังนี้

แบบที่ ๑ แบบการประเมินตนเอง เพื่อเป็นการกำกับการจัดทำแผนพัฒนาท้องถิ่น

เป็นแบบประเมินตนเองในการจัดทำแผนพัฒนาท้องถิ่น โดยจะทำการประเมินและรายงาน ทุกๆครั้ง หลังจากที้องค์กรปกครองส่วนท้องถิ่นได้ประกาศใช้แผนพัฒนาแล้ว ซึ่งองค์การบริหารส่วนตำบล ท่าสะท้อนดำเนินการเรียบร้อยแล้ว

แบบที่ ๒ แบบติดตามผลการดำเนินงานขององค์กรปกครองส่วนท้องถิ่น

เป็นแบบติดตามตนเอง โดยมีวัตถุประสงค์เพื่อติดตามผลการดำเนินงานตามแผนพัฒนา ขององค์กรปกครองส่วนท้องถิ่น ภายใต้แผนพัฒนาท้องถิ่น แผนพัฒนาท้องถิ่นขององค์การบริหารส่วนตำบล ท่าสะท้อน พ.ศ.๒๕๖๑-๒๕๖๕ ประกอบด้วย ๖ ยุทธศาสตร์

**แบบที่ ๓** แบบการประเมินแบบมีส่วนร่วม เพื่อประเมินความพึงพอใจต่อผลการดำเนินงาน ขององค์กรปกครองส่วนท้องถิ่นในภาพรวม และในแต่ละยุทธศาสตร์

เป็นแบบประเมินความพึงพอใจ โดยให้ประชาชนในพื้นที่ได้มีส่วนร่วมในการประเมินผลการดำเนินงานขององค์กรบริหารส่วนตำบลท่าสะท่อน ทั้งในภาพรวม และแยกแต่ละยุทธศาสตร์การพัฒนาของตำบล และกลุ่มเป้าหมายในการประเมินแบ่งเป็น ๖ ช่วงอายุ

**แบบที่ ๔** แนวทางเบื้องต้นในการให้คะแนน แนวทางการพิจารณาการติดตามและประเมินผลยุทธศาสตร์ เพื่อความสอดคล้องแผนพัฒนาท้องถิ่นขององค์กรปกครองส่วนท้องถิ่น

เป็นแบบรายงาน ตามหนังสือกระทรวงมหาดไทย ที่ มท ๐๘๑๐.๓/ว๒๙๓๑ ลงวันที่ ๑๕ พฤษภาคม ๒๕๖๒ เรื่อง ชักซ้อมแนวทางการทบทวนแผนพัฒนาท้องถิ่น(พ.ศ.๒๕๖๑-๒๕๖๕)ขององค์กรปกครองส่วนท้องถิ่น และตามที่คณะกรรมการติดตามและประเมินผลกำหนด เพื่อติดตามและประเมินผลยุทธศาสตร์ เพื่อความสอดคล้องแผนพัฒนาท้องถิ่นขององค์กรปกครองส่วนท้องถิ่น

**แบบที่ ๕** แนวทางการพิจารณาการติดตามและประเมินผลโครงการ เพื่อความสอดคล้องแผนพัฒนาท้องถิ่นขององค์กรปกครองส่วนท้องถิ่น

เป็นแบบรายงาน ตามหนังสือกระทรวงมหาดไทย ที่ มท ๐๘๑๐.๓/ว๒๙๓๑ ลงวันที่ ๑๕ พฤษภาคม ๒๕๖๒ เรื่อง ชักซ้อมแนวทางการทบทวนแผนพัฒนาท้องถิ่น(พ.ศ.๒๕๖๑-๒๕๖๕) ขององค์กรปกครองส่วนท้องถิ่น และตามที่คณะกรรมการติดตามและประเมินผลกำหนด เพื่อติดตามและประเมินผลโครงการเพื่อความสอดคล้องแผนพัฒนาท้องถิ่นขององค์กรปกครองส่วนท้องถิ่น

## **๔. ข้อเสนอแนะในการจัดทำแผนพัฒนาท้องถิ่นในอนาคต**

### **๔.๑ ผลกระทบนำไปสู่ออนาคต**

ในทฤษฎีทางวิชาการการจัดการ ซึ่งว่า องค์กรต่างๆไม่ว่าจะเป็นองค์กรภาครัฐหรือองค์กรภาคเอกชนจะพัฒนา เติบโตและอยู่รอดได้ต้องมีการปรับตัวให้เข้ากับการเปลี่ยนแปลงของสภาพแวดล้อมภายนอก ๔ ประการ (PEST) ตลอดเวลา ซึ่งประกอบไปด้วย

#### **๑) สิ่งแวดล้อมด้านการเมือง (Political Environment)**

ทุกฝ่ายที่เกี่ยวข้องจะต้องเข้าใจบทบาทหน้าที่ของตนเอง ซึ่งโดยหลักการแล้วการตัดสินใจกำหนดนโยบายควรเป็นหน้าที่ของฝ่ายการเมืองท้องถิ่น ทุกฝ่ายควรต้องรู้ความเคลื่อนไหวและการเปลี่ยนแปลงของการเมืองท้องถิ่นในทุกระดับทั้งระดับ อบจ. เทศบาล อบต. และระดับหมู่บ้าน เพราะการเมืองท้องถิ่นเหล่านี้มีความเชื่อมโยงสัมพันธ์กันและจะต้องมีผลกระทบต่อกัน อปท. ไม่ทางตรงก็ทางอ้อม ข้าราชการท้องถิ่นควรพยายามปรับข้อเท็จจริงในท้องถิ่นให้เข้ากับระเบียบกฎหมายของรัฐ ซึ่งในบางครั้งระเบียบกฎหมายอาจไม่เหมาะสมกับสภาพปัญหาและความต้องการของคนในท้องถิ่นก็ต้องเป็นหน้าที่ของข้าราชการท้องถิ่นที่จะประยุกต์ใช้กฎหมาย ให้สามารถใช้ได้จริงตามสภาพและบริบทแวดล้อมของท้องถิ่นนั้นๆ จึงจะได้ชื่อว่าเป็นนักบริหารการเปลี่ยนแปลง(Change Agent) อย่างแท้จริง

#### **๒) สิ่งแวดล้อมด้านเศรษฐกิจ (Economic Environment)**

เมื่อสภาพเศรษฐกิจโดยรวมของประเทศไม่ดี ทำให้ประชาชนยากจนเพิ่มขึ้นเป็นสาเหตุของปัญหาอื่นๆ ที่กระทบต่อ อปท. ตามมา ไม่ว่าจะเป็นปัญหายาเสพติด ปัญหาโสเภณีเด็ก ปัญหาประชาชนเรียกร้องในสิ่งที่สามารถแก้ไขปัญหาเฉพาะหน้ามากกว่าสิ่งที่แก้ไขปัญหาลำบากอย่างยั่งยืน เช่น ต้องการของฟรีจาก อปท. ซึ่งสวนทางกับระเบียบกฎหมายและการตรวจสอบอย่างเข้มข้นของสำนักงานตรวจเงินแผ่นดิน ที่พยายามจำกัดขอบเขตการตัดสินใจขององค์กรปกครองส่วนท้องถิ่นในเรื่องของการแจกของให้แก่ราษฎร

อีกปัญหาหนึ่งประชาชนอาจขาดการมีส่วนร่วมทางการเมืองกับ อปท. เพราะต้องเอาเวลาไปทำงานหาเงินเพื่อปากท้องของตนเองก่อน หรือบางครั้งอาจมีส่วนร่วมแค่การรับเงินแล้วไปลงคะแนนเสียงเลือกตั้ง รวมตลอดถึงปัญหาความยากจนของประชาชนจะสร้างความเข้มแข็งให้กับนโยบายประชานิยมไปโดยปริยายซึ่งอาจส่งผลกระทบต่อในทางลบในระยะยาว โดยเฉพาะอย่างยิ่งเป็นการส่งเสริมลักษณะนิสัยการพึ่งพิงรัฐอยู่ตลอดเวลาของประชาชน เป็นต้น

ดังนั้น การสร้างกระบวนทัศน์ (Paradigm) ทางความคิดให้แก่ประชาชนตามหลัก “ตนเป็นที่พึ่งแห่งตน” และ “ปรัชญาเศรษฐกิจพอเพียง ” ควรเป็นสิ่งสำคัญที่นักบริหารงาน อปท. ควรให้ความสนใจที่จะส่งเสริมและพัฒนาในประเด็นนี้

### ๓) สิ่งแวดล้อมด้านสังคม (Social Environment)

สภาพของสังคมไทยมักเป็นสังคมอุปถัมภ์ ผู้บริหารท้องถิ่นอาจมีแนวโน้มที่จะตัดสินใจกำหนดนโยบายไปตอบสนองต่อกลุ่มญาติพี่น้องของตน กลุ่มอื่นที่แพ้การเลือกตั้งเมื่อไม่ได้รับการตอบสนองก็หาทางโจมตี ก่อให้เกิดความขัดแย้งที่รุนแรงขึ้นในสังคมท้องถิ่นมากกว่าในอดีต ดังนั้น บุคลากรใน อบต. จึงจะเป็นที่จะต้องเข้าใจผลกระทบที่มาจากสาเหตุการกระจายอำนาจสู่ท้องถิ่นที่ส่งผลโดยตรงต่อความสัมพันธ์ในสังคมท้องถิ่นปัจจุบัน ต้องมีความสามารถบริหารงานบนความขัดแย้งในสังคม เพราะคงไม่มีสังคมใดในประเทศไทยที่จะมีคนที่ชอบสิ่งที่เหมือนกันได้หมด การปฏิบัติงานทุกอย่างย่อมมีการเห็นด้วย ไม่เห็นด้วย ต่อ ต้าน และไม่ต่อต้าน อยู่คู่กับสังคมประชาธิปไตยเสมอ สำคัญเพียงแต่ว่าจะสามารถลดระดับหรือแก้ไขความขัดแย้งที่รุนแรงนั้นได้อย่างไร

### ๔) สิ่งแวดล้อมด้านวิทยาการใหม่ๆ (Technology)

ในปัจจุบันกรมส่งเสริมการปกครองท้องถิ่นมีนโยบายส่งเสริมการพัฒนาบุคลากรโดยการฝึกอบรมอยู่เป็นประจำ เช่น การฝึกอบรมการใช้คอมพิวเตอร์โปรแกรมต่างๆ การฝึกอบรมการจัดทำเว็บไซต์องค์กร เป็นต้น ประกอบกับกรมส่งเสริมฯ มีเว็บไซต์เผยแพร่ข้อมูลข่าวสารต่างๆ ที่จำเป็นและเกี่ยวข้องกับการปฏิบัติงานของ อปท. ที่ปรับปรุงให้ทันสมัยอยู่ทุกวัน เช่น การเผยแพร่หนังสือสั่งการต่างๆ ผ่านช่องทางการสารบรรณอิเล็กทรอนิกส์ เป็นต้น หากพนักงานท้องถิ่นให้ความสำคัญในการอ่านหนังสือสั่งการของกรมส่งเสริมฯ ทางอินเทอร์เน็ตอยู่เป็นประจำ ก็จะนำมาซึ่งการบริหารงานที่มีประสิทธิภาพและไม่ขัดต่อระเบียบกฎหมาย หนังสือสั่งการที่เปลี่ยนแปลงไปอยู่ตลอดเวลา

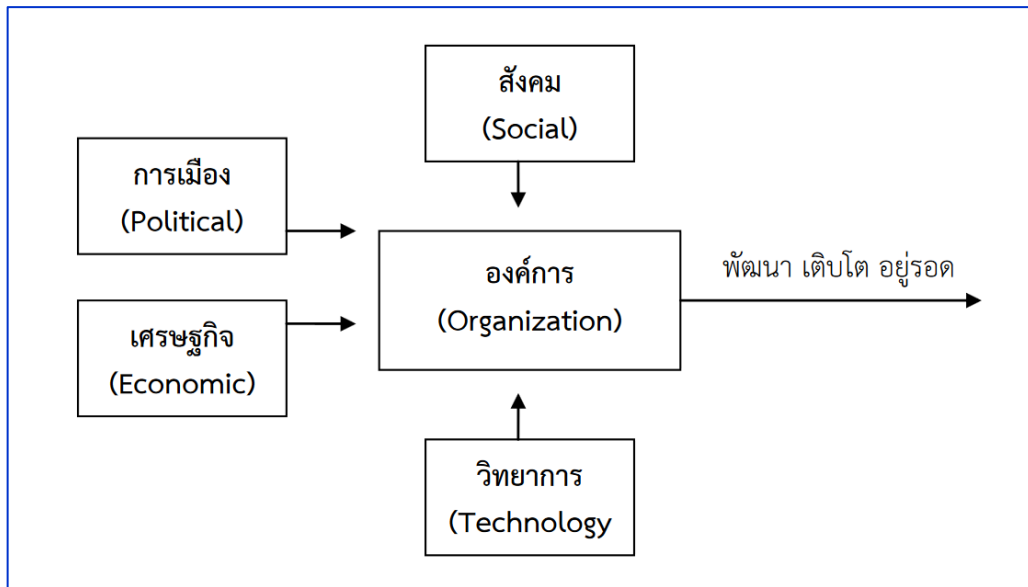

จากแผนภาพ องค์กรบริหารส่วนตำบล มีฐานะเป็นองค์กรภาครัฐองค์กรหนึ่ง จึงมีความจำเป็นที่จะต้องมีความสามารถในการปรับตัวให้เข้ากับการเปลี่ยนแปลงของสิ่งแวดล้อมต่างๆ ๔ ประการดังที่กล่าวมาแล้วเพื่อให้องค์กรพัฒนา เติบโตและอยู่รอดต่อไปได้

#### ๔.๒ ข้อสังเกต ข้อเสนอแนะ ผลจากการพัฒนา

- ๑) เป็นกรอบและแนวทางปฏิบัติในการพัฒนาและแก้ไขปัญหาท้องถิ่นในแต่ละปีให้เกิดประสิทธิภาพและประสิทธิผล
- ๒) ช่วยให้องค์การบริหารส่วนตำบลท่าสะท้อน สามารถพิจารณาคัดเลือกโครงการที่เหมาะสมหรือโครงการที่จำเป็นต้องทำเป็นกรณีเร่งด่วนเพื่อแก้ไขและบรรเทาความทุกข์ร้อนของประชาชน
- ๓) เป็นมาตรฐานที่แสดงถึงความเกี่ยวเนื่องกันระหว่างยุทธศาสตร์การพัฒนาและงบประมาณรายจ่ายประจำปี
- ๔) เป็นการส่งเสริมการมีส่วนร่วมของประชาชนในการบริหารจัดการท้องถิ่นให้มีความโปร่งใสสามารถตรวจสอบการดำเนินงานได้

องค์กรบริหารส่วนตำบลท่าสะท้อน ได้ดำเนินการตามขั้นตอนต่างๆ ในการจัดทำแผนพัฒนาท้องถิ่น (พ.ศ.๒๕๖๖ - ๒๕๗๐) ตามลำดับขั้นตอน โดยสนับสนุนการปกครองในระบอบประชาธิปไตยและให้ประชาชนมีส่วนร่วมในการปกครองท้องถิ่นอย่างแท้จริง จึงได้จัดให้มีการประชุมประชาคม เพื่อรับฟังความคิดเห็นของประชาชน และนำข้อมูลที่ได้รับมากำหนดแนวทางการดำเนินงานเพื่อพัฒนาท้องถิ่นให้เกิดประโยชน์สูงสุดแก่ประเทศชาติและประชาชน